

8
NUESTRA
ARQUIT
101
12/37

nuestra arquitectura

12

diciembre de 1937



Los Técnicos en materia de Refrigeración aconsejan el
REFRIGERADOR
A
GAS

SILENCIOSO

FUNCIONA CON UNA
PEQUEÑA LLAMITA DE
GAS

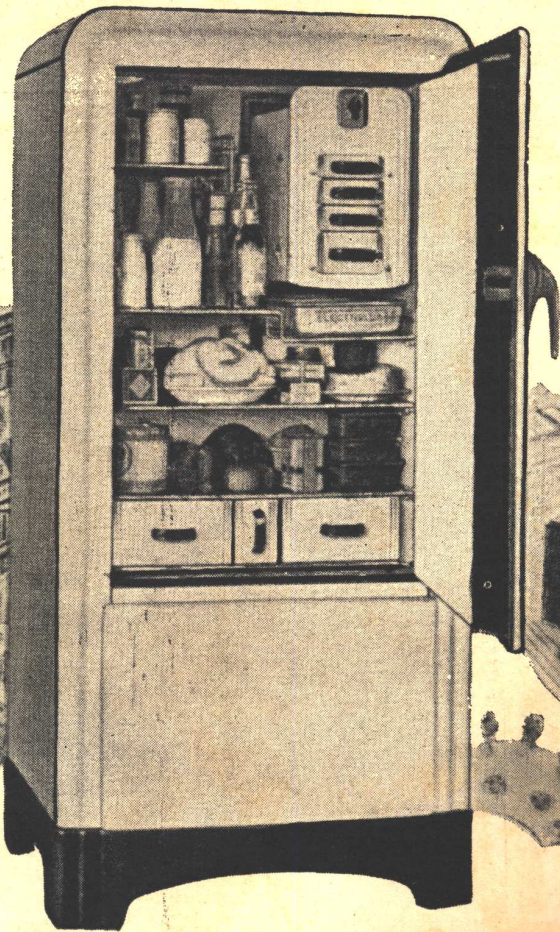

NO TIENE PIEZAS MOVI-
BLES QUE SE DESGASTEN

SUMAMENTE
ECONOMICO

Compañía Primitiva de Gas, de Bs. Aires Ltda.

ALSINA 1169

U. T. 37, Riv. 4760

*Un caño para los
tiempos modernos*

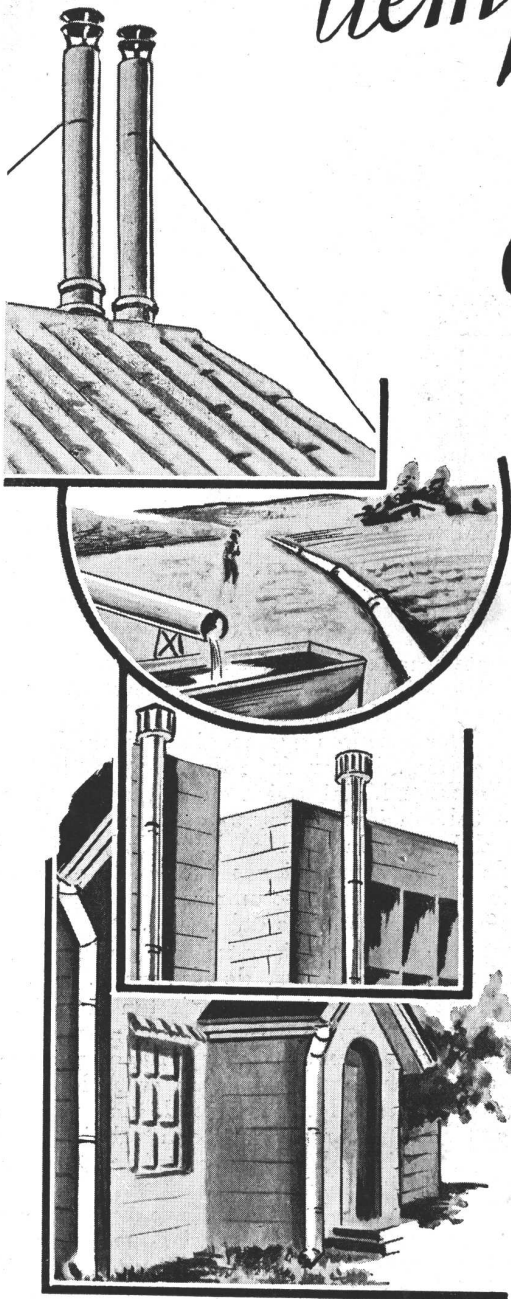

Eternit

CAÑOS DE FIBRO-CEMENTO

**Para aguadas
Para riego
Para bajada de agua
Para conductos de
humo
Para ventilación**

● **Un caño que no está expuesto a la oxidación, inmune a la acción del salitre o del aire salino.**

● **Un caño más liviano que los de acero o hierro fundido y más económico.**

Estas son algunas de las ventajas que ofrecen los caños ETERNIT

Sírvanse pedirnos mayores detalles.

COMPañIA SUD AMERICANA

Kreglinger Limitada (S. A.)

Sección Materiales

CANGALLO 380

Buenos Aires



N O T A S V A R I A S

Banquete en obsequio de los Arqs. Sanchez, Lagos y de la Torre

Digno del motivo que lo inspiraba y de los prestigios de que justamente gozan los obsequiados, resultó el banquete ofrecido el 2 del corriente en el Plaza Hotel a los arquitectos Gregorio L. Sánchez, Ernesto Lagos y Luis M. de la Torre, en oportunidad de haberse otorgado el doble premio municipal de 1936 al edificio Kavanagh, de que son autores.

Rodeando las mesas adornadas primorosamente con flores tomaron asiento más de 200 comensales, presidiendo la fiesta la señora Cora Kavanagh que ocupó la cabecera de la mesa de honor, teniendo a su derecha al secretario de hacienda de



La cabecera de la mesa en el banquete a los Arqs. Sanchez, Lagos y de la Torre

la Municipalidad Dr. Atilio Dell'Oro Maini, arquitecto Ernesto Lagos, ingeniero Agustín Mercau e ingeniero Pablo Bordenave y a su izquierda a los ingenieros Gregorio L. Sánchez, Luis M. de la Torre y Dr. Francisco Costa Paz.

La fiesta se prolongó animadamente hasta después de medianoche y a la hora de los postres el Ing. Bordenave ofreció la demostración expresando que, desde hacía tiempo, flotaba en el ambiente la necesidad de ofrecer a Sánchez, Lagos y de la Torre una demostración cordial, por todas las cosas buenas que iban saliendo de su estudio y embelleciendo la ciudad, tan necesitada de esta contribución. Por eso, añadió, cuando el jurado municipal reunido para discernir los premios correspondientes al año 1936 otorgó al edificio Kavanagh una doble recompensa, ello sirvió admirablemente de motivo inmediato para realizar el homenaje.

Las palabras del Sr. Bordenave, cálidamente aplaudidas, fueron contestadas por el Ing. Sánchez, uno de los obsequiados, quien expresó que, si alguien merecía el honor de la fiesta que en



Los concurrentes al banquete ofrecido a los Arqs. Sánchez, Lagos y de la Torre, rodeando a la Sra. Cora Kavanagh

esos momentos se realizaba, ese alguien era la Señora Cora Kavanagh que había querido embellecerla con su presencia. Dijo que la señora de Kavanagh, demostrando una amplia confianza en el porvenir del país, en momentos inciertos de crisis, había hecho posible la construcción de ese monumental edificio, lo que entrañaba una decisión, una confianza y un inteligente optimismo que podía envidiar más de un financista avezado. Tuvo palabras de elogio y de reconocimiento para todos los colaboradores a cuya amplia y generosa cooperación se debió que la obra hubiera podido realizarse en plazo breve y sin tropiezos dignos de mención.

Finalmente agradeció a todos la demostración que se realizaba e invitó a brindar a los asistentes por la señora Cora Kavanagh.

Acallados los aplausos que acogieron las palabras finales del Ing. Sánchez, fué requerido para hablar el Dr. Dell'Oro Maini, quien en una breve exposición señaló la importancia que, para la belleza y comodidad de la vida en la ciudad, tenía la labor de distintas profesiones que, en la obra de todos los días, iban estructurando paso a paso lo que sería el Buenos Aires del futuro.

Finalmente todos los asistentes se pusieron de pie en homenaje a la Sra. de Kavanagh.

Hecha la crónica de este homenaje tan merecido, no queremos terminarla sin agregar algunas palabras por nuestra cuenta. Sánchez, Lagos y de la Torre, arquitectos que se cuentan entre los más capaces del país, valoraron más de una vez las páginas de Nuestra Arquitectura con trabajos tales como el magnífico edificio de renta de Córdoba y Libertad, el estudio de escuelas para la provincia de Santa Fe, y el edificio Kavanagh, el que fué publicado en un número especial que, aún hoy, casi 2 años después de su aparición, nos es solicitado de lejanos países.

No podía faltar, pues, nuestra palabra en la oportunidad. Y deseamos decirlo expresando que Nuestra Arquitectura se adhiere, sin reservas y con cálida simpatía al homenaje realizado, augurando a los calificados profesionales y distinguidos colaboradores una larga e ininterrumpida sucesión de éxitos.

(Sigue en la pág. 320)

UNIDAD RADIADORA "THERMOLIER"

Vista de adelante del radiador, el que ha sido prolijamente estudiado en cuanto al correcto espacio entre los tubos verticales y las aletas horizontales de radiación para evitar una temperatura de salida del aire demasiado elevada en relación al volúmen del aire.

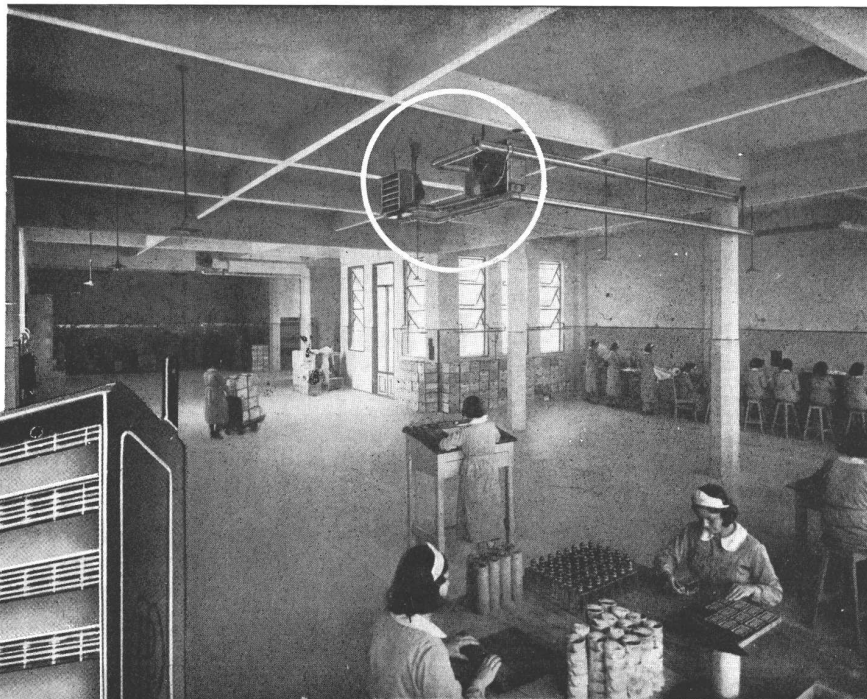
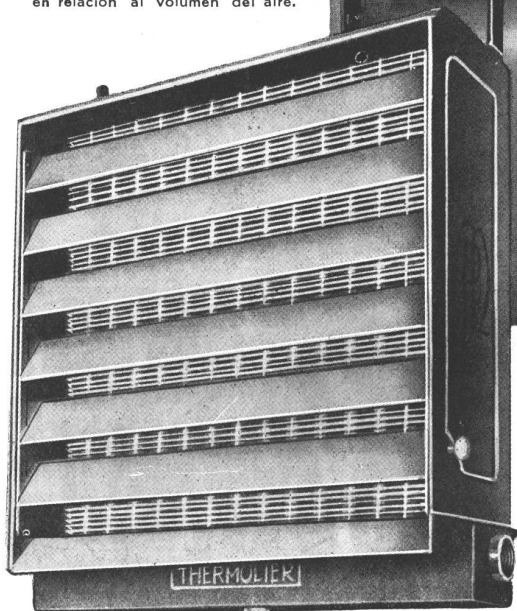

Vista de una de las salas de trabajo en la fábrica donde se elaboran los perfumes Aikinson, en Buenos Aires. - En círculo se ven las unidades radiadoras "Thermolier" que, suspendidas del techo, economizan un valioso espacio de piso.

- Un ambiente agradable en el taller o la fábrica en toda estación, se traduce en un mejor estado físico del obrero que trabaja mejor y rinde más
- La unidad Radiadora "Thermolier" tiene la ventaja de que, en lugar de calentar por convección, la hace por radiación distribuyendo el calor sobre una ancha superficie desde una unidad pequeña y compacta.

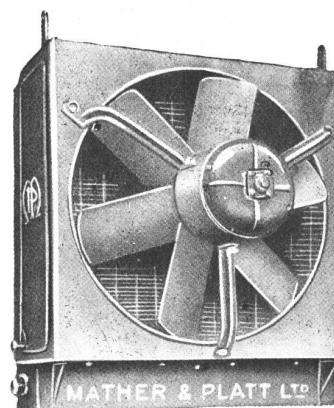

Los ingenieros de calefacción repiten continuamente sus pedidos de unidades Radiadoras "Thermolier"



Unidad radiadora "Thermolier" vista de atrás. - El ventilador que impulsa en Invierno el aire caliente, sirve en Verano para refrescar el ambiente.

Mather & Platt, Ltd.
MANCHESTER Y LONDRES

Representantes: **J. F. MACADAM y Cia. S. A.**
BALCARCE 326 — U. T. 33, Av. 4551 al 4556 — BUENOS AIRES

También su hogar  será moderno si Vd. instala lámparas tubulares junto al espejo  del vestíbulo; en el cielorraso del living-room; en la pared del comedor  y a un lado del tocador de su dormitorio.

Pero cuide que sean lámparas

PHILINEA
Fabricadas por Philips

Distribuidores:

AGAR CROSS & Co. Ltd. P. Colon esq. Venezuela Bs. Aires. • DELLAZOPPA S. A. C. Chacarabuco 175 - Buenos Aires • HEINLEIN & Cia., Garay 2428 - Buenos Aires.
E. LIX KLETT & Co. S. A. Florida 229 - Buenos Aires • ANGEL MUZZIO e Hijos Ltda. San Juan 1061 - Rosario • PHILIPS ARGENTINA S. A. Honora 527 - Buenos Aires.

Modernice su Cuarto de Baño

LA moda impone los modernos accesorios "L. U.". No se empañan nunca. Funcionamiento perfecto garantizado. Igualados únicamente por los mejores importados. "L. U." es marca de calidad.

Los Juegos para Lavatorios "L. U."

presentan, entre otras ventajas, las siguientes: asiento renovable, tornillo reforzado con rosca cuadrada, fibra de cierre integral con el tornillo y de fácil cambio. Tanto las llaves como el pico central son ajustables a cualquier espesor de lavatorio. Pico mezclador en 7 estilos.

Soc. Anon. Fundición y Talleres
LA UNION

INDUSTRIA ARGENTINA DE CALIDAD



Cuando usted necesite accesorios para artículos sanitarios, exija siempre la marca "L. U."

PARA SU NUEVA CASA



EXIJA ESTOS 5 SERVICIOS BASICOS DE REFRIGERACION

Los nuevos modelos de Frigidaire le aseguran uno por uno los cinco requisitos esenciales de una refrigeración completa.

| | | | |
|---|--|--|---|
| <p>MAYOR SEGURIDAD DE CONSERVACION: 4 tipos de frío: de seguridad (entre 0° y 10° C) - húmedo - extrafrío y de congelación - todo en el mismo gabinete para reponder a las necesidades más variadas de conservación.</p> | | | <p>MAYOR GARANTIA - Frigidaire es un producto de la General Motors, vale decir un producto de la máxima calidad y eficiencia y se vende con su garantía escrita por 5 años.</p> |
| <p>MAYOR PROVISION de HIELO - Mucho hielo en poco tiempo. Facilidad para almacenar 100% más de cubos de hielo como reserva. Suelta automático de las gavetas. Sacacubos instantáneo.</p> | | | <p>MAYOR ECONOMIA - El mecanismo productor de frío de Frigidaire - el "Salvacorriente" - sólo tiene 3 piezas móviles, incluso el motor, y es el más económico y eficiente que se conoce.</p> |
| <p>MAYOR COMODIDAD INTERIOR - Estantes de ancho completo ajustable de 9 modos distintos, deslizables hacia afuera para alcanzar con la misma facilidad los objetos del fondo como los del frente.</p> | | <p>CONCESIONARIOS PARA LA CAP. FED. Y ALREDEDORES HENRY W. PEABODY Y CIA. ARG. LTDA. Heladeras Familiares Exposición: Florida 983 - Unión Telef. 31 (Retiro) 5442 Administración, Equipos Comerciales y Talleres: Bolívar 1628170 - U. Telef. 23 (B. Orden) 0041 Y OTROS CONCESIONARIOS EN LOS PUNTOS MÁS IMPORTANTES DE LA REPÚBLICA</p> | |

Además, Frigidaire agregará también nueva belleza a su hogar. El diseño de las Frigidaire es admirable por la sobriedad de sus líneas, que armonizan con cualquier estilo de edificación.

Modelos familiares desde 4 hasta 12 pies cúbicos de capacidad interior. Véalos y compruebe por Vd. mismo cómo Frigidaire llena los 5 requisitos que Vd. necesita en su heladera eléctrica.

Frigidaire

UNA DIVISION DE LA GENERAL MOTORS ARGENTINA, S. A.

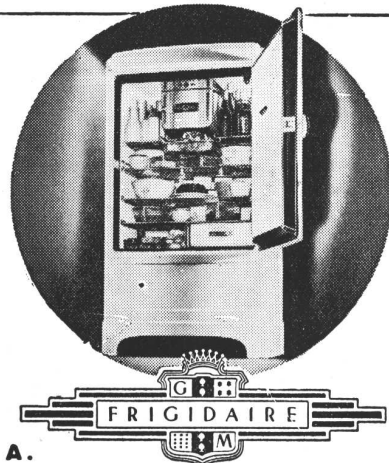

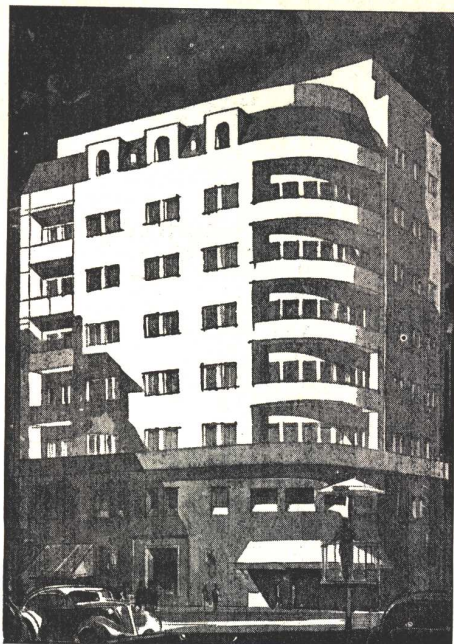

UN EDIFICIO O UNA INVERSION?

Su proyectada casa de renta - moderna y todo, como Vd. la ha planeado - puede llegar a ser un simple edificio, hermoso y práctico o una buena inversión de su capital. Todo depende, indudablemente, de los inquilinos que lo ocupen, de la solvencia de los mismos y de todos los detalles que contribuyan al cobro puntual de los alquileres, cuidado de la casa, pago de los impuestos, etc.

Esta tarea, compleja en extremo, requiere los servicios de una organización especializada y experimentada. Nuestra "Administración de Propiedades" puede beneficiarle en este sentido, como lo hace para muchos otros propietarios. Creemos le convendrá consultarla.

ADMINISTRACION DE PROPIEDADES
**THE FIRST NATIONAL
BANK OF BOSTON**

FLORIDA 99

CONFIANZA - CORTESIA - SEGURIDAD - RAPIDEZ

La
cocina
moderna



Para GAS - SUPERGAS y ELECTRICAS

Surtido completo en
modelos - colores y tamaños

Podemos satisfacer am-
pliamente las necesida-
des de cualquier obra.



INDUSTRIA ARGENTINA

FABRICANTES:

ENNIS y WILLIAMSON Soc. Resp. Ltda.

Paraguay 423/31

U. T. 31 - 8863 y 8864

PRESTAMOS HIPOTECARIOS

a largos plazos

acuerda nuevamente

el

Banco Popular Argentino

Fundado en 1887

Despacho
inmediato



FLORIDA Y CANGALLO

CONTRAVIDRIO PARA CONDENSACION

PATENT. N. 45078

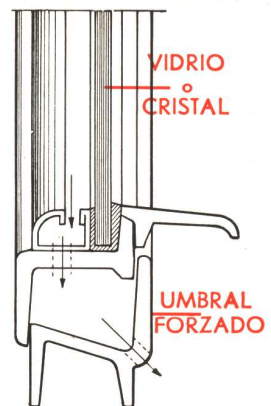

UMBRAL CORTE VERTICAL

Las 3 flechas negras del corte indican el recorrido del agua de condensación hasta su salida al exterior.



TIPOS MAS USUALES
 TRAFILADO EN BRONCE PARA PINTAR

COMPLEMENTO DE TODA BUENA CARPINTERIA METALICA
 SCHMISSER STELLA & Co.

YERBAL 1606

U. T. 63 VOLTA 5069

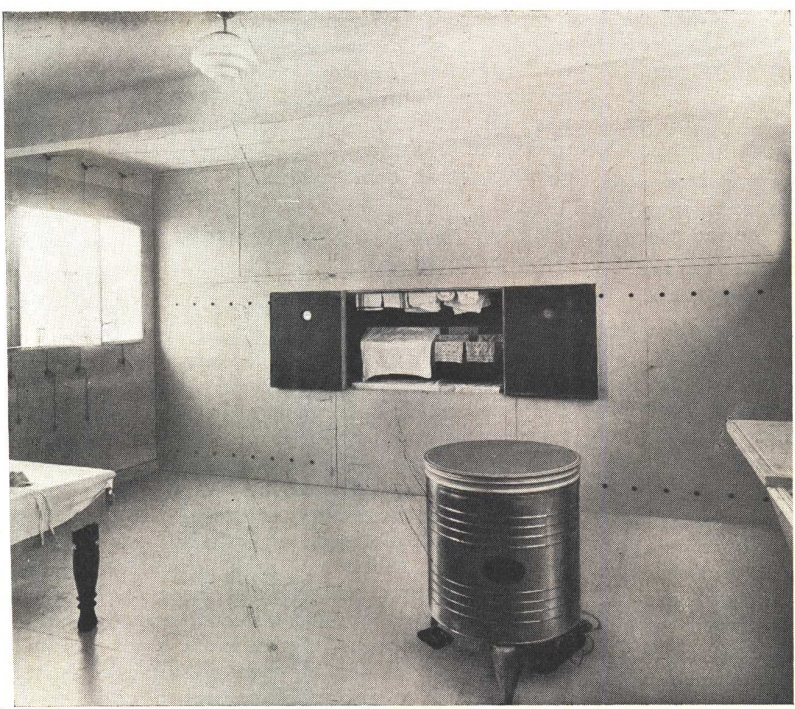

Una vista del secadero suministrado por nosotros para la casa del Dr. Alberto de Gainza Paz.

En la magnífica vivienda particular del Dr. Alberto de Gainza Paz situada en la calle Villanueva 1324 y proyectada por los Arqs. O'Farrel y Villegas, que se publica en el presente número, hemos suministrado: "Etersol" el secadero sanitario para ropa, máquina de lavar y mueble de planchar "Murphy"

GEORGE A. DODDS

GRAL. HORNOS 591
 U. T. 23 Buen Orden 5889

(Viene de la pág. 314)

LA REUNION ANUAL DE LA ASOCIACION AMERICANA DE ARQUITECTOS (AMERICAN INSTITUTE OF ARCHITECTS)

En uno de los últimos números de la revista americana *The Architectural Forum*, se comenta la reunión anual de la American Institute of Architects de la siguiente manera:

"En una atmósfera más alerta, realista y decidida que la que ha primado en asambleas anteriores, la American Institute of Architects reunió su convención anual en Boston. La más grande organización de arquitectos del país, aparentemente despierta al fin para apreciar el cambio de los tiempos y de las condiciones, realizó una discusión abierta sobre los problemas más vitales que la enfrentan. Los principales tópicos discutidos fueron el aumento de asociados, el alojamiento, la participación en los programas gubernamentales de construcción y el planeo de construcciones en gran escala."

"Asociación. — Considerando la falta de interés general de parte de los arquitectos jóvenes para asociarse a la A.I.A. el comité neoyorkino investigó las causas e informó de la manera siguiente:

A) Etica. — Que los miembros de la A.I.A. eludían tan frecuentemente el reglamento que les prohíbe hacerse competencia en base de una rebaja de honorarios, que resultaba prácticamente nulo.

Que los miembros del Instituto frecuentemente eludían también el cumplimiento del capítulo que les prohíbe de buscar trabajo por el cual ya otro arquitecto había sido consultado.

B) Concursos. — Que los miembros del Instituto con gran influencia habían popularizado la idea que los concursos eran poco deseables y costosos y que en el caso de realizarse, debía sólo invitarse limitadamente a unas pocas firmas conocidas.

C) Honorarios. — Que eran más frecuentes los casos de desconocimiento que los de observancia.

Y que en consecuencia o debía ser abolido el arancel o vuelto a estudiar con una base realista, teniendo en cuenta los costos crecientes del servicio de ingeniería, el uso siempre en aumento de elementos standradizados, y los usos locales; o de lo contrario debía ser aplicado rígidamente.

D) Política general. — Que el Instituto no había ejercido una dirección real en la crisis más decisiva que la arquitectura había enfrentado en una generación, y que consecuentemente la posición relativa de la profesión de arquitecto es más baja en este país que en cualquier otro del mundo occidental; que la opinión del arquitecto no es solidificada en cuestiones de importancia relacionadas con su profesión."

"Alojamiento. — Propuesta por Walter D. Mc Cormack se aprobaron las siguientes resoluciones:

I. — Cooperación con las reparticiones nacionales.

II. — Que se estudiaran los proyectos gubernamentales de alojamiento.

III. — Que se concedieran \$ 200.000 al Departamento de Comercio para estudiar los métodos para reducir los costos de la construcción de alojamientos, teniendo en cuenta principalmente los progresos técnicos.

IV. — Que se reunieran los datos necesarios para proyectar un plan de alojamientos de gran aliento.

V. — Que para las gentes de escasos recursos, debían preferirse las viviendas para alquilar a las para vender."

EL PRIMER EDIFICIO DE VIDRIO Y ACERO EN AMERICA.

Ha sido aprobado el proyecto y se comenzará en seguida la construcción, en la 5ª Avenida de Nueva York, de un edificio de carácter comercial, constituido por un esqueleto de acero y paredes totalmente de vidrio. Se dice que él será el primero del mundo en su género; las paredes estarán compuestas de pequeños ladrillos de vidrio, que tendrán cerca de 6 centímetros de lado y un espesor de 10 centímetros, con la superficie externa perfectamente plana y la interna estriada, de manera que no se pueda ver a través de las paredes. Teniendo en cuenta la superficie ocupada por el esqueleto, resulta que los empleados que trabajarán en el edificio recibirán en su interior el 78% de la luz que existe afuera, contra el 90% del vidrio normal. De este modo no será necesario proveer ninguna ventana, porque la ventilación estará asegurada artificialmente por instalaciones especiales. Como se ha pensado que con el tiempo el edificio puede ensuciarse y disminuir la intensidad luminosa de sus interiores, se ha previsto el poder lavar con bombas todas las paredes externas. Un edificio como éste presenta indudablemente la ventaja de una gran economía de luz eléctrica y de calefacción.

ODEON INAUGURO SUS NUEVOS SALONES DE EXPOSICION.

La vieja y prestigiosa firma editora de los discos Odeón, que desde hace casi treinta años viene actuando en nuestro país, ha ampliado en los últimos tiempos su radio de actividades, creando la Editorial Musical Odeón y distribuyendo los receptores Marconi, y los artículos para el hogar de la Norge Corporation. Esta importantísima compañía americana, división de la Borg-Warner Co., cuenta con sucursales en todas partes del mundo, y se halla especializada en la fabricación de refrigeradores de todos los tipos, máquinas de lavar y planchar ropa, acondicionadores de aire, cocinas eléctricas y a combustibles diversos, quemadores para distintos usos, y muchos otros productos similares que no es el caso detallar aquí, pero que se cuentan internacionalmente entre los de más alta calidad.

La inauguración de la nueva exposición de Industrias Eléctricas y Musicales Odeón, reali-

(Sigue en la pág. 326)



**SEÑOR
ARQUITECTO:
EN SU PROXIMA
OBRA, INSTALE
HELADERAS
MAS GRANDES**

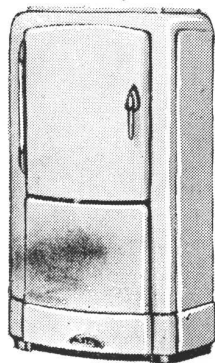
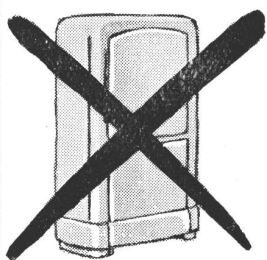

*La heladera de
mueble entero
tiene muchas
ventajas sobre
los modelos de
embutir.*

**"No cabe más!.. Es chica esta
heladera, para nosotros..."**

Nos permitimos sugerir a los señores arquitectos la instalación de heladeras eléctricas de mayor capacidad, sobre todo en aquellas edificaciones en las que el "standard" de vida de los inquilinos lo exige. Esta sugerión no pretende ser un consejo ni tampoco alienta un simple propósito egoísta (la diferencia de precio entre uno y otro modelo SIAM es relativamente reducida...) sino que es el resultado de pacientes investigaciones realizadas en innumerables casas de departamentos modernos. Basados en estos estudios, insistimos: en su próxima obra, contemple la posibilidad de dotar al edificio con heladeras eléctricas SIAM de mayor capacidad, en beneficio del dueño de casa y de sus inquilinos.

S. I. A. M.

Di Zella Ltda.

Av. de Mayo 1302

Buenos Aires

TOLDOS AUTOMATICOS

de todos los sistemas.

Nuevo Brazo Articulado extensor sin rozamiento, especial para frentes modernos

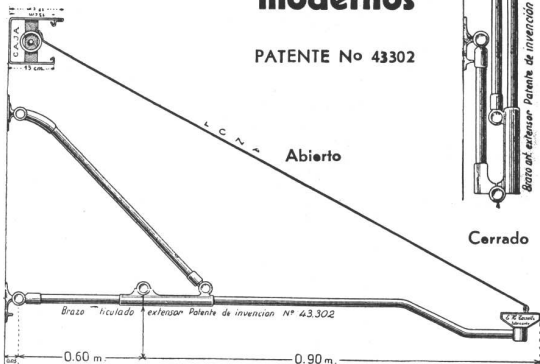

PATENTE No 43302

FABRICANTE EXCLUSIVO

EDMUNDO H. TASSELLI

Sarmiento 1443 - U. T. 38, Mayo 1381 - Buenos Aires

CINCO VENTAJAS NOTABLES

tienen sobre las chapas de hierro galvanizado nuestras chapas acanaladas de fibro - cemento

DURAMIANTO

- 1 - Inoxidables.
- 2 - Aislantes del calor y el frío
- 3 - No "sudán"
- 4 - Duración eterna
- 5 - Colocación fácil

y

cuestan menos

CONSÚLTENOS



JOHNS - MANVILLE BOLEY LTDA.

ALSINA 743 U. T. 38, Mayo 9001/4 Buenos Aires

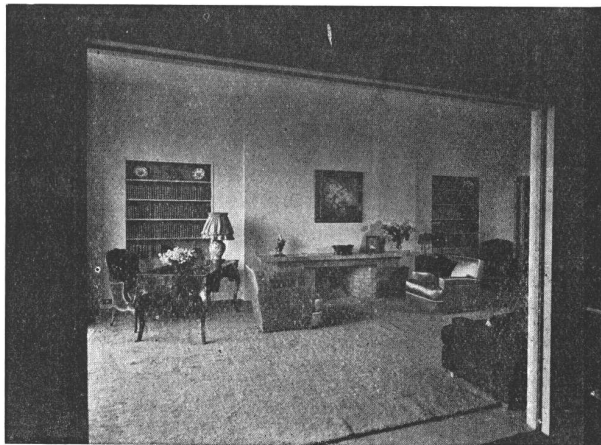

Decoración proyectada por Daniel Duggan en la residencia del Doctor Julio A. Rosa

Ejecución de
FENDRIK Hnos.
Sucesores de J. Fendrik e Hijos

TAPICERIA
MUEBLES MODERNOS
CONFORTABLES

UNICAMENTE
Av. ALVEAR 1550
U. T. 41, Plaza 3366 y 1369

Luis Héber

Fotograbados

Clisés - Tricromías - Dibujos

Venezuela 151 al 153

U. T. 34 - Defensa 2026 y 2027

"MANSION GARAY" — SALA DE CALDERAS
PROYECTO DEL ARO. JORGE KALNAY

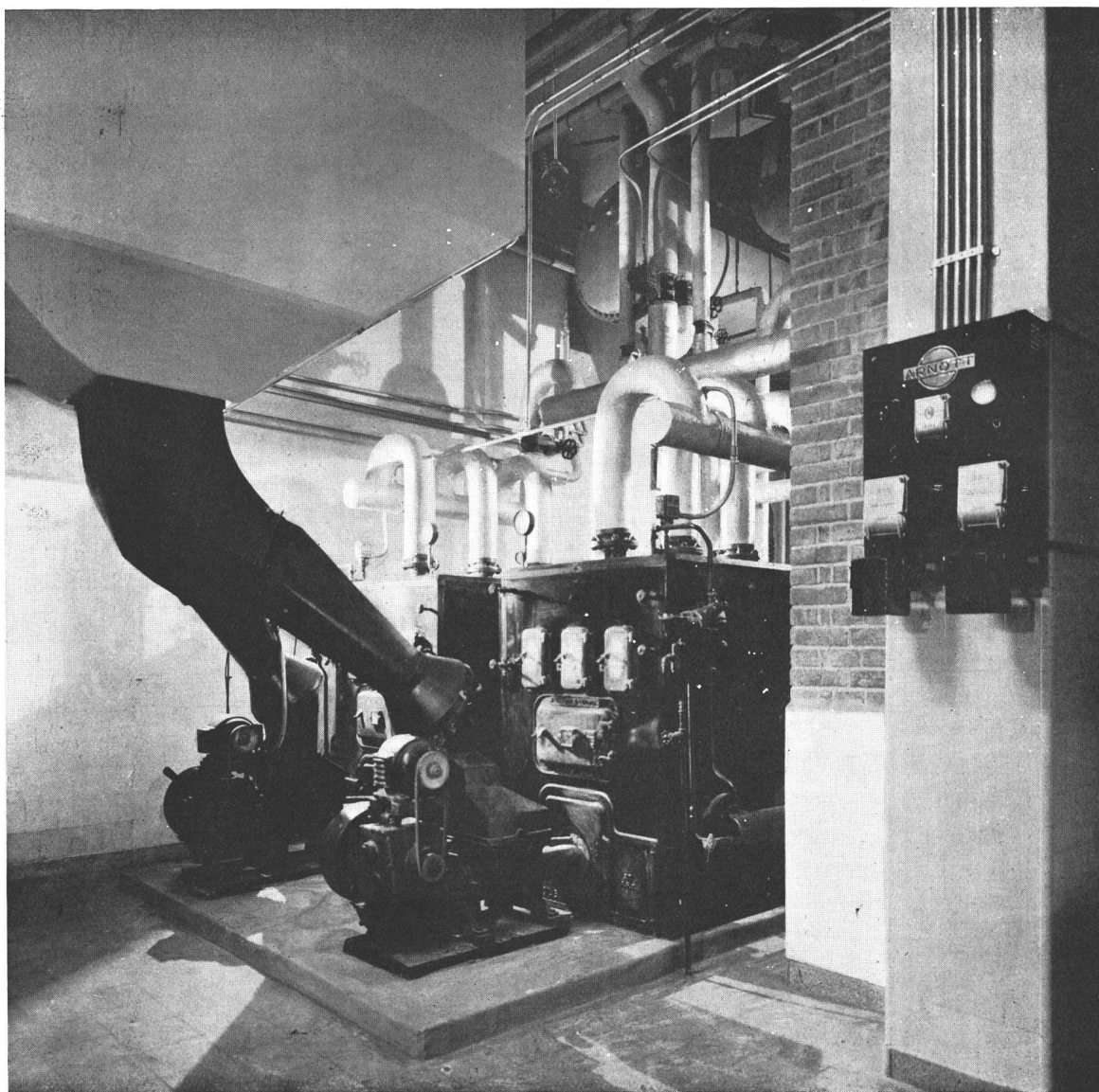

ARNOTT & Co. LTD.
BUENOS AIRES - MONTEVIDEO

PASEO COLON 476
U. T. 33 AV. 0556-0557
BUENOS AIRES



25 DE MAYO 591
TELEF. 87777
MONTEVIDEO

Al escribir a los anunciantes sírvase mencionar Nuestra Arquitectura

■ NUESTRA
ARQUITECTURA 323

GRAN FÁBRICA DE BALDOSAS TIPO MARSELLA-TEJAS Y LADRILLOS PRENSADOS Y HUECOS

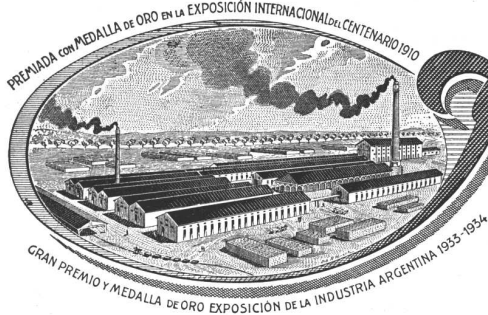

FÁBRICA CERÁMICA
Alberdi S.A.

ESCRITORIO Y ADMINISTRACIÓN
SANTA FE 882 - ROSARIO
U. T. 22956

Premiadas con el Primer Gran Premio en la
Exposición de la Industria Argentina 1933-34

Distribuidores:

HIERROMAT S. A. - Alsina 659
JOSE M. DIANTI - Rivadavia 10244
JUAN PREDÁ - Garmendia 4805
THEA y Cia. - Sarmiento 3060
LA BELGA S. A. - Rivadavia 3014
TRUSCON STEEL COMPANY - Corrientes 222

EMPLEE EN SUS OBRAS
TEJAS Y BALDOSAS
ALBERDI

ORGULLO DE LA INDUSTRIA ARGENTINA

Por precios, muestras e informes recurrir a nuestros
únicos representantes:

RICARDO TISI Y HNO.
DIAZ VELEZ 4057-61 - U. T. 62, Mitre 6388-2390

**OTRO MODERNO EDIFICIO DE DEPARTAMENTOS DE LUJO
EN EL QUE SE HAN EMPLEADO NUESTROS PRODUCTOS**

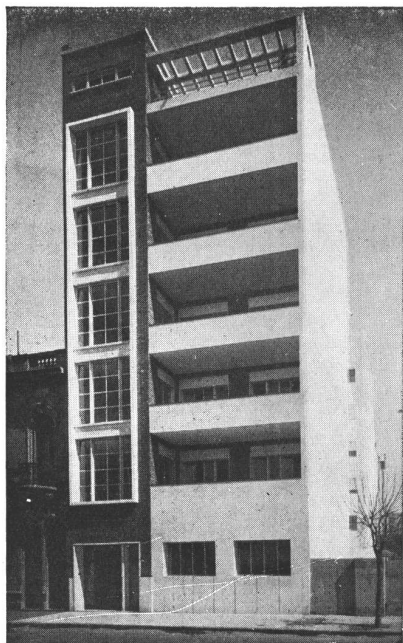

Departamentos de lujo: Misiones 61

PINTURAS BARNICES



ESMALTES ESPECIALIDADES

FABRICANTES:

APELES S.A.

CRESPO 2759 BUENOS AIRES
U. T. 61, Corrales 0071 - 0072 - 0073
Con 7 aparatos internos

Propietarios:
Bartolomé N. Repetto
Arquitecto:
Bartolomé M. Repetto
Empresa Constructora:
Luis Bonicalzi
Empresario de Pintura:
Roberto R. Soriano



Esta fotografía representa el hall y la caja de escalera de la obra Villanueva 1324, que han sido revestidos con **Marmolite Chiraqui**. Esta mansión se publica en el presente número y ha sido proyectada por los Arquitectos O'Farrell y Villegas.

FABRICANTES Y DISTRIBUIDORES:

COLOMBO, ROHM & CIA.

Bmé Mitre 559 - U. T. 33 Av. 4465

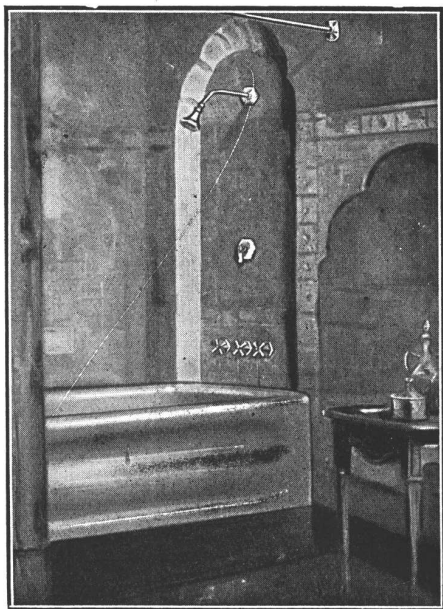

ARTEFACTOS SANITARIOS

Surtido completo en
CUARTOS DE BAÑO
BLANCOS y en COLORES

Heladeras Eléctricas G. E.

ASENCLEVER & Cía.

IMPORTADORES

Soliciten Catálogos y Presupuestos
BELGRANO 673
U. T. 33, Av. 1055 al 1059 - Bs. AIRES

(Viene de la pág. 320)



En un brindis: los populares directores Canaro y Lomuto, con los señores Rosenthal y Godard, dirigentes de I.M.E. Odeón.

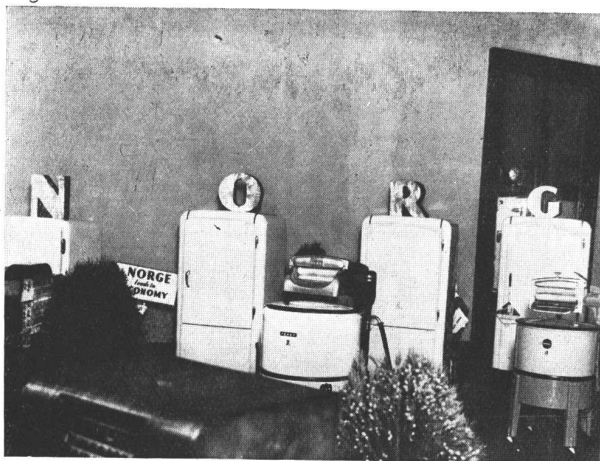

Una vista de la exposición de los productos Norge

zada días atrás en ésta, reunió a numerosas personas, entre las que se encontraron profesionales de la construcción, artistas y comerciantes que, unánimemente, elogiaron la presentación del nuevo salón.

ARQUITECTOS ANTI-SOCIALES

El Arq. William F. Newkirk ha dirigido a la revista The Architectural Forum la siguiente carta: Naturalmente, como soy un graduado en arquitectura, mis simpatías están con los arquitectos. Pero desde que me he dedicado a observar el trabajo que realiza la Housing and Architectural Administration me estoy inclinando a creer que los arquitectos, como grupo profesional, son en cierta medida anti-sociales.

Todos reconocemos que la edad de la máquina y la producción en masa han traído un progreso sin precedentes. Sin embargo la arquitectura, por una especie de derecho divino, parece colocarse

por encima de esos procedimientos. Los mercados de la construcción nos recuerdan las corporaciones medioevales de artesanos, y seguirán siendo así durante tanto tiempo como se sigan construyendo y erigiendo en el sitio. Y tal procedimiento continuará usándose tanto tiempo como los arquitectos sigan creando y propiciando en la mente del público y, por ende en la mente de las personas de menores recursos, la impresión falsa que, para ser feliz, se debe vivir en una casa proyectada según la costumbre para nuestro propio y sagrado uso. Sin embargo todos estamos perfectamente conformes en manejar un coche igual a otros muchos millares, simplemente porque todo el mundo lo hace. Hay muchos ejemplos de nuestras tendencias anti-individualistas. Las casas proyectadas individualmente son solicitadas, porque la sociedad acepta los standards impuesto por la profesión arquitectónica. Se ha hecho carne en nuestro pueblo, la idea de que es molesto ver otra casa idéntica a la que habitamos.

Yo no estoy defendiendo la producción en masa de edificios para el parlamento, por ejemplo. Pero hasta ahora, hay solamente dos perspectivas para el propietario en ciernes: 1) una buena casa satisfactoriamente proyectada y construida bajo la vigilancia de un buen arquitecto y 2) la casa hecha a la diablo por personas incompetentes. Sin duda, las personas pudientes pueden permitirse las primeras. Pero hay un grupo mucho más extenso que sólo puede pagarse las segundas. En lugar de predicarles que, a la larga, las casas mal hechas les resultan más caras, ¿por qué no establecer la competencia en base a los nuevos métodos? Los que producen casas prefabricadas, sostienen que pueden venderlas a un precio más bajo si encuentran el mercado necesario. Y habrá tal mercado cuando la gente esté libre de costosos conceptos individualistas y disparatados.

Yo no temo de ninguna manera, la posibilidad de que ciertos distritos residenciales resulten monótonos; muchos factores, como por ejemplo el paisaje, lo evitarán, lo mismo que la circunstancia de que no todas las casas serán reemplazadas. Y, seguramente, el proyecto de cada casa podría ser del más elevado tipo, con la posibilidad de la industria moderna de emplear los mejores proyectistas.

Podría temerse que tal situación dejara a muchos arquitectos sin empleo. Pero nosotros no hacemos viajar a la gente en caballos y diligencias para disponer de trabajo para los herreros. Los médicos se han opuesto por mucho tiempo a la socialización de la medicina y al establecimiento de clínicas que prestan atención muy barata a las personas con escasos recursos. Ellos temían el efecto que pudieran tener esos institutos sobre su clientela particular. Pero finalmente la profesión médica está comprendiendo que la salud de las masas es mucho más importante para la sociedad que su propio bienestar económico. De igual manera, las razones de higiene y de comodidad, deberían preceder a la originalidad del proyecto

(Sigue en la pág. 332)

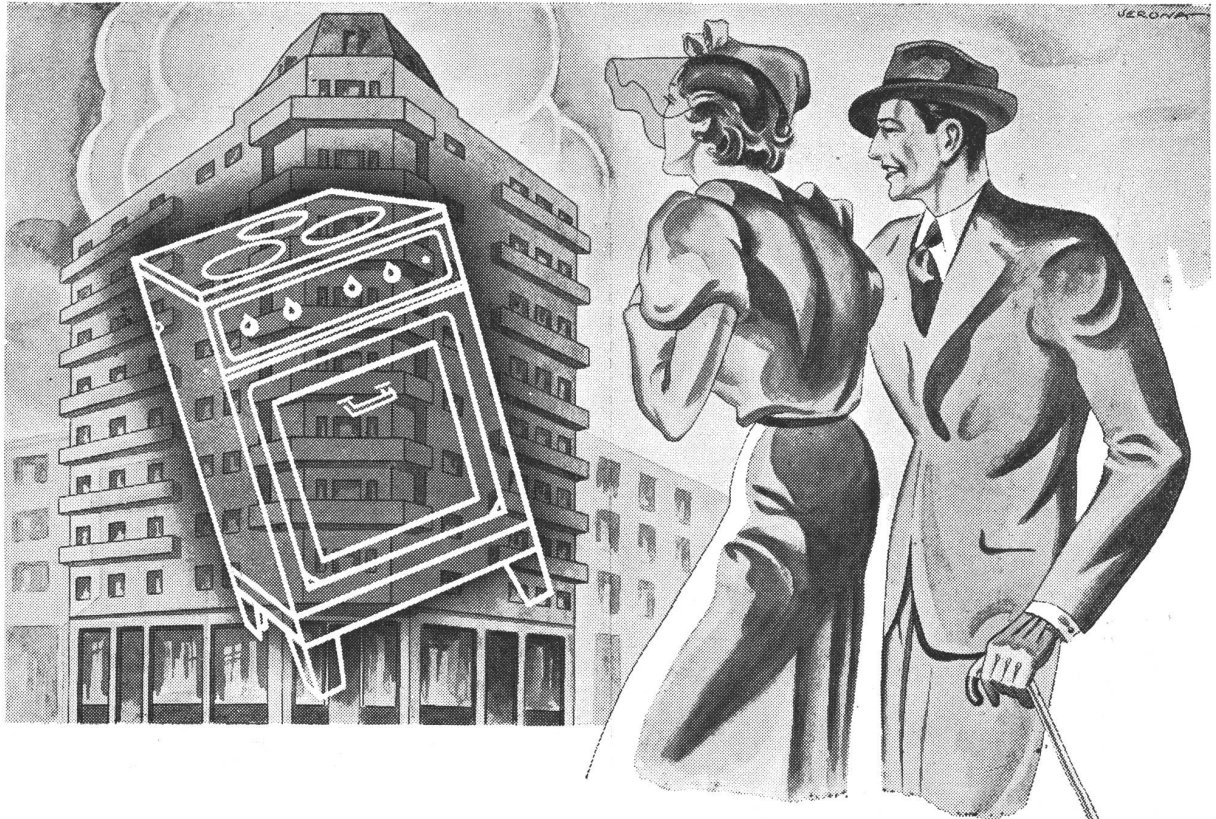

PROBLEMA RESUELTO

Esta es la casa que nos conviene! Por fuera atractiva, por dentro confortable. Invita a residir en ella!... Y cada departamento tiene su cocina eléctrica.

La cocina eléctrica significa ambiente grato, buena mesa, higiene perfecta; es fácil de manejar, económica,

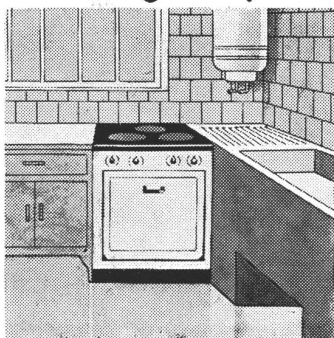

segura, y alivia las tareas pesadas e ingratas, dejándole a la dueña de casa más tiempo disponible para el cuidado de los suyos y de sí misma.

Donde hay cocina eléctrica, el problema del bienestar es un **PROBLEMA RESUELTO**



COMPAÑÍA ARGENTINA DE ELECTRICIDAD S. A.

Av. Pte. ROQUE SAENZ PEÑA 812

Sucursales

U. T. 35. LIBERTAD 3001

Cabildo 2231 - Rivadavia 7217 Caseros 2949 Monroe 5224 Rivadavia 8887



ADITOLUBA

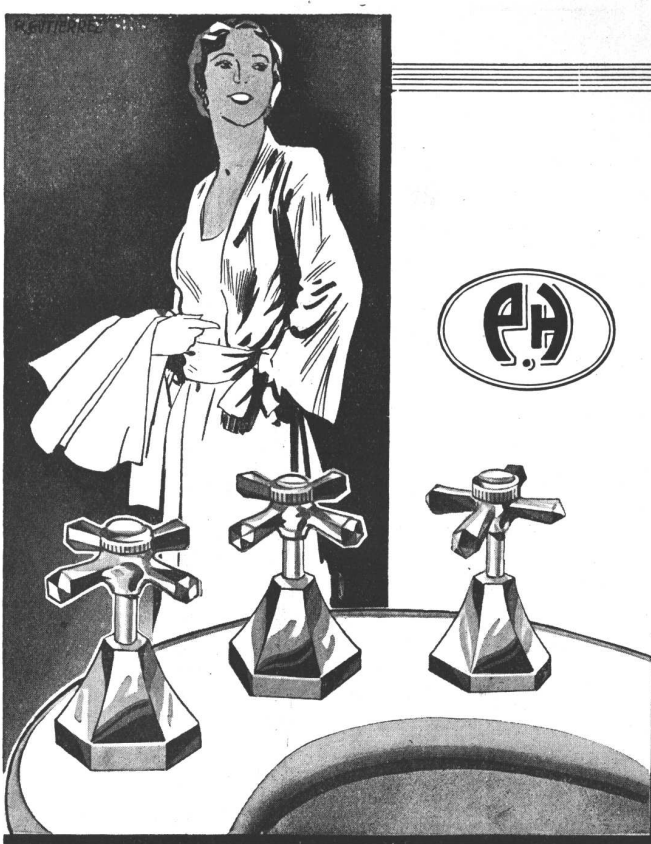

NO INSTALE EN SU CUARTO DE BAÑO CUALQUIER ACCESORIO

El baño ha dejado de ser aquella habitación humilde de una época; Hoy es una importante dependencia.

Es por eso, que, cuando de accesorios de cuarto de baño se trate, debe exigir siempre, la marca,



Los accesorios para cuartos de baño, aguas corrientes etc. respaldados por esta marca, además de llevar la garantía de sus fabricantes, son el fruto de una técnica perfecta.

Ninguno de estos accesorios es lanzado al mercado sin antes haber sido sometidos a una severísima inspección.

Complementa su acabado, un finísimo cromado de brillantez inalterable, cuya duración es indefinida.

PIAZZA H^{NOS}

SOCIEDAD DE RESPONSABILIDAD LIMITADA
ARRIOLA 154 BS. AIRES

Belleza

Confort • Duración • Economía

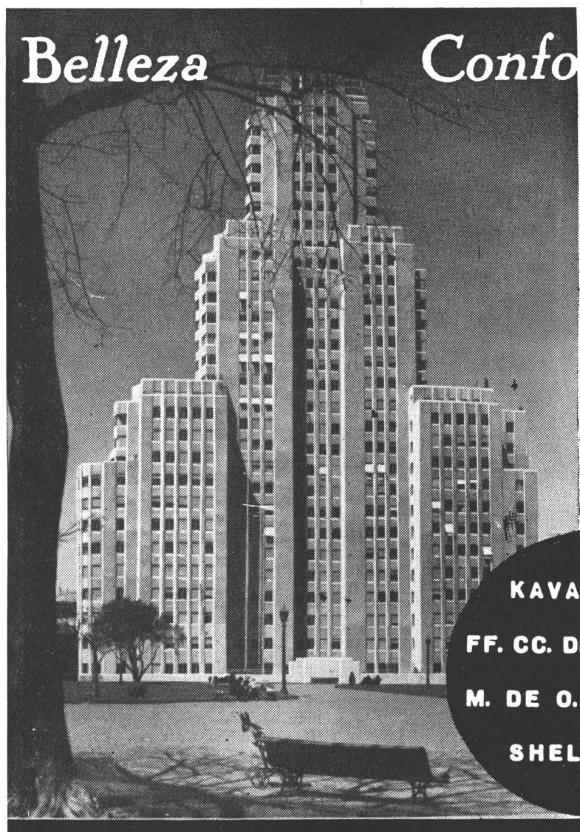

ARTEFACTOS SANITARIOS

Hemos intervenido en la instalación para las más modernas e importantes obras del país

KAVANAGH
FF. CC. DEL ESTADO
M. DE O. PUBLICAS
SHELL MEX

POR INFORMES Y PRECIOS DIRIGIRSE A:

AGAR, CROSS & Co^{Ltd}

P. Colón esq. Venezuela - Buenos Aires
Rosario - Bahía Blanca - Tucumán - Mendoza

LA MARCA CONSAGRADA

OTIS

PARA EL TRANSPORTE VERTICAL

- El valor locativo de todo edificio de renta está en relación con las facilidades del transporte vertical en el mismo.
- La vida moderna hace que los inquilinos exijan un medio rápido y seguro para llegar a los diferentes pisos, sin esperas molestas.
- Los ascensores OTIS con la maniobra automático-colectiva en sentido descendente, aseguran un servicio ideal, ofreciendo ventajas tanto para los inquilinos como para los propietarios.

EDIFICIO RODRIGUEZ PEÑA 140
Arqs. Lamarca y Blagovestchensky

2 ASCENSORES OTIS

OTIS ELEVATOR
COMPANY

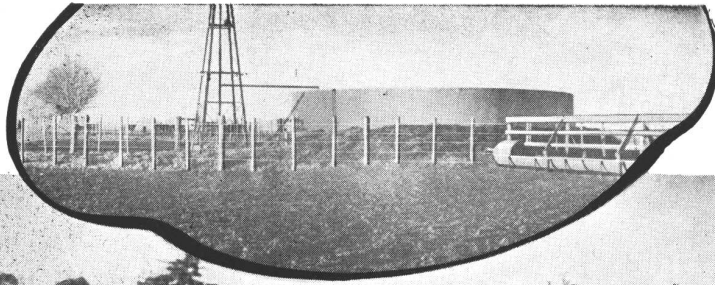

Tanque "australiano" de hormigón. Capacidad para 70 000 litros aproximadamente. Constructor: Sr. Pedro Fasolo.

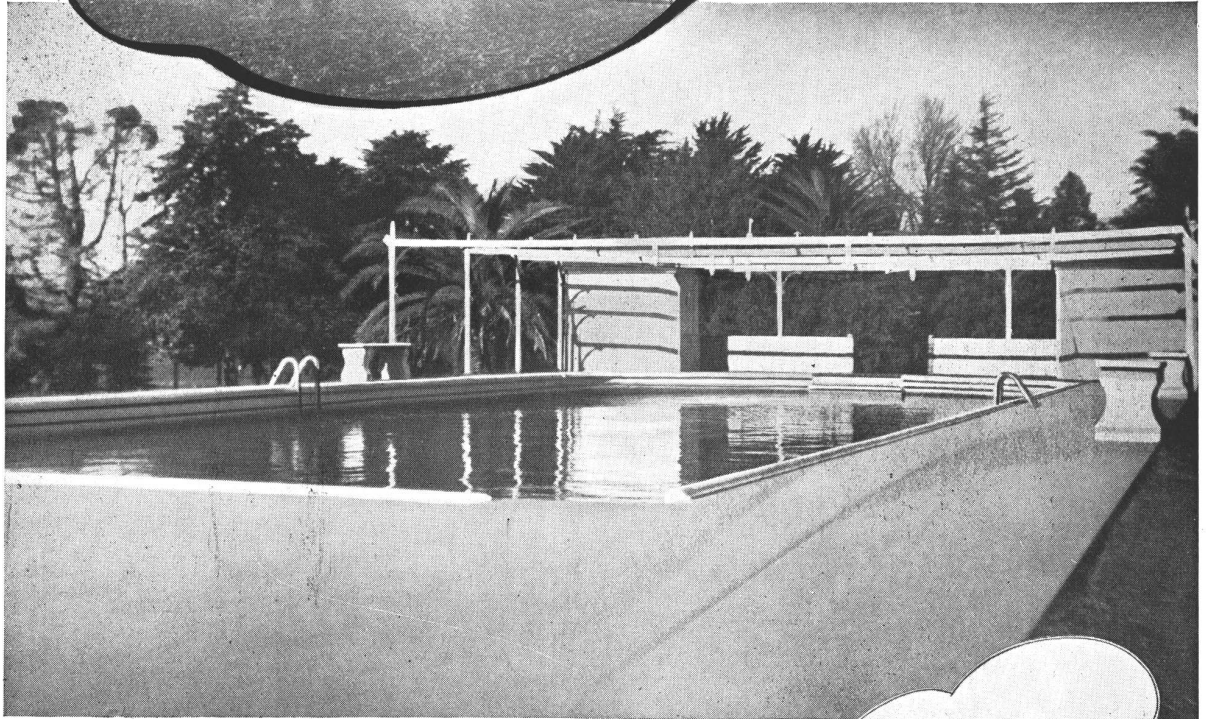

Natatorio de hormigón. Largo: 25 mts.; ancho: 8 mts.; su profundidad varía de 1.60 a 3 mts. Constructor: Sr. Pedro Fasolo.

M

UESTRAN los grabados de esta página, algunas de las obras de hormigón construidas en la estancia "La Esperanza", propiedad del Sr. Jacinto Moss, situada en Chacabuco F.C.P. En los establecimientos rurales se prefieren las construcciones de hormigón, no solo por que es material resistente y adaptable, sino porque ofrece mayor seguridad para realizar cualquier clase de obra. Su incombustibilidad, dureza, impermeabilidad y permanencia son, entre otras, ventajas que se traducen en beneficio para los establecimientos de campo que poseen obras de hormigón.

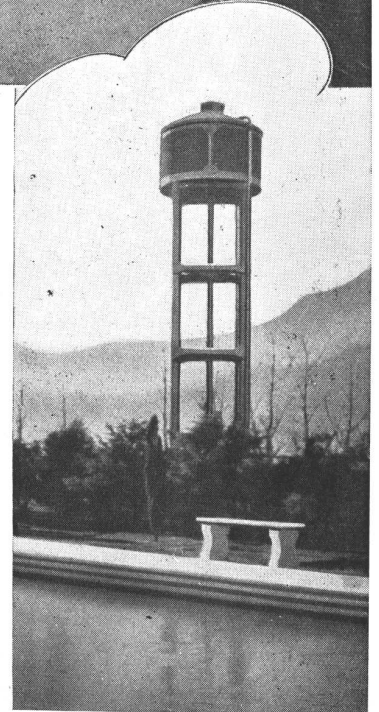

Tanque y torre de sostén de hormigón.

Capacidad: 50.000 litros. Colocado a 21 mts. del suelo sobre cinco columnas de hormigón de 0.27 x 0.27 mts. Constructores: Sres. R. y C. Mori y Cia.



COMPANIA ARGENTINA DE CEMENTO PORTLAND





nuestra arquitectura

DIRECTOR: W. HYLTON SCOTT - SARMIENTO 643 - BUENOS AIRES

TARIFAS: Suscripción anual, en la Argentina \$ 12—; en el exterior \$ 15.— Números sueltos, en la Argentina \$ 1,20; en el extranjero \$ 1,50. — Números atrasados, \$ 2.—

SUMARIO:

Registro Nacional de la Propiedad Intelectual No. 027827

12

La Exposición Internacional de París — Estudio Crítico por el Arq. Pierre Vago

Vivienda Particular en Belgrano - Arqs. O'Farrell y Villegas.

Casa de Departamentos - Arqs. Lamarca y Blagovestchensky.

Revista de Revistas.

Revista de Libros Nuevos

Notas Varias.

DIRECCIÓN DE LOS COLABORADORES DE ESTE NÚMERO

O'Farrell y Villegas - San Martín 235

Lamarca y Blagovestchensky - Florida 671

Diciembre de 1937



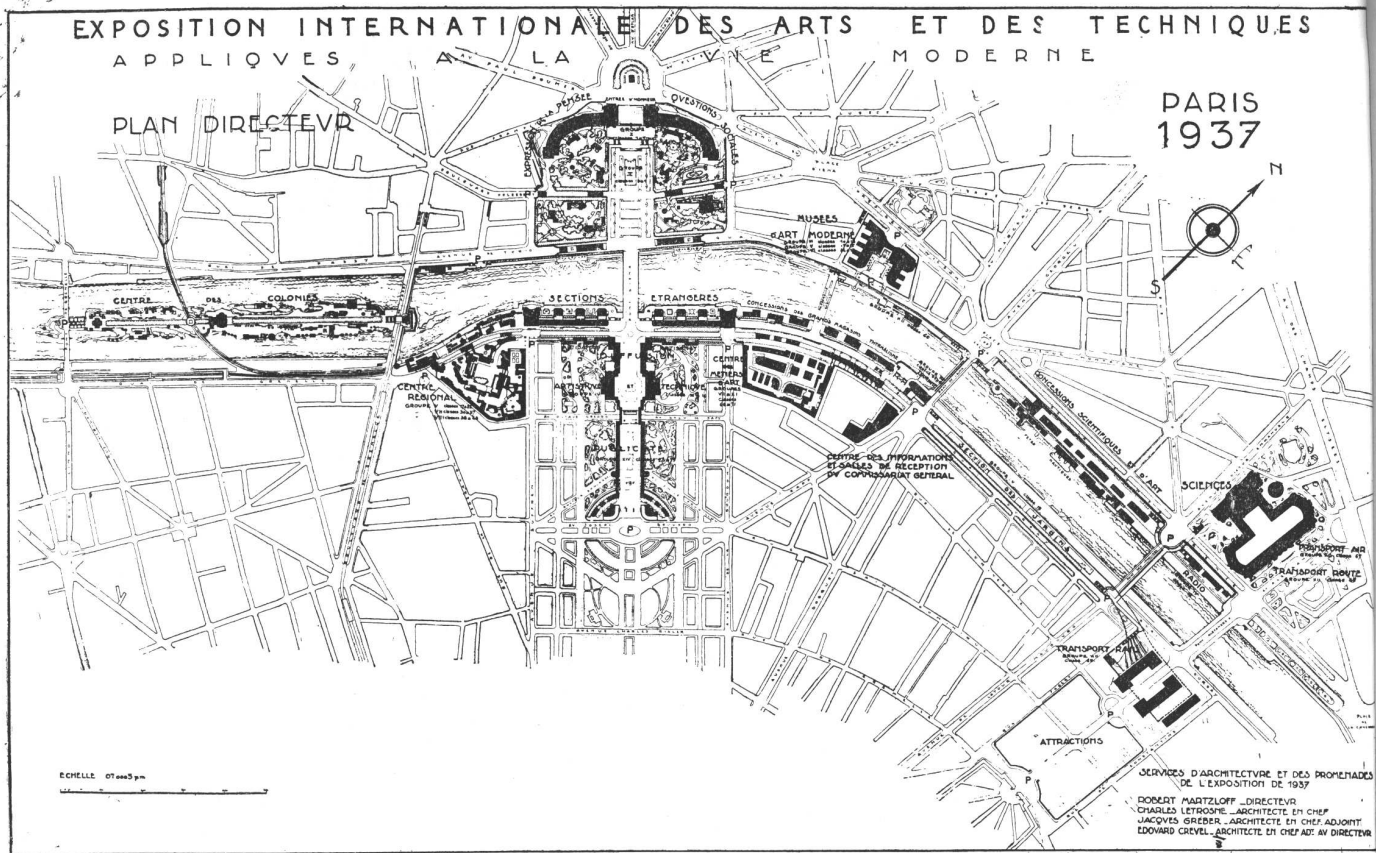

Plan director "definitivo" después de las primeras modificaciones y extensiones. Los pabellones extranjeros están agrupados en un conjunto homogéneo y regular, a orillas del Sena, frente al Trocadero. Algunos pocos pabellones entre el verde, en el espacio comprendido entre los nuevos palacios del Trocadero y del Sena. Una composición única y regular continúa el eje Trocadero-Torre Eiffel hasta el medio del Campo de Marte. A izquierda y a derecha de este eje dos conjuntos más libres: el Centro Regional y el de los Oficios. A lo largo de los muelles, las concesiones. Sobre la Explanada de los Inválidos, una composición simétrica: los Transportes más allá el parque de atracciones.

ARQ. PIERRE VAGO

LA EXPOSICION IN

La Exposición de Paris de este año ha sido motivo de amplias discusiones en los medios arquitectónicos de todo el mundo y, debemos decirlo, de merecidas críticas. Deseosos de ofrecer a nuestros lectores un estudio objetivo y documentado sobre la misma, nos pusimos en comunicación con Mr. Pierre Vago, Redactor en Jefe de l'Architecture d'Aujourd'Hui, y convinimos en la publicación de tres artículos sobre la Exposición, alrededor de los siguientes temas:

A. — La Exposición en general, partidos de conjunto propuestos, partidos adoptados, razones y críticas de esta elección;

plan de conjunto y conjuntos realizados; métodos de trabajo, organización, enseñanzas.

- B. — Informe y crítica de la parte propiamente arquitectónica; principales pabellones Centro regional, Centro colonial, Centro artesano; Secciones extranjeras etc.
- C. — Arreglo de interiores, presentación y técnica de la Exposición propiamente dicha; novedades técnicas y tendencias expresadas en la Exposición; tendencias decorativas. Artes aplicadas, Mobiliario.

Asimismo conseguimos que el mismo Mr. Vago se hiciera cargo del primer tema; Luis Cheronnet, el famoso crítico de arte, Redactor en Jefe de Art et Industrie, tomó el segundo; y Maurice Barret, el conocidísimo artista decorador y crítico, se encargó del tercero.

Hoy iniciamos esas publicaciones con el artículo de Mr. Vago y no dudamos que nuestros lectores apreciarán el esfuerzo que significa incorporar tales firmas a la lista de colaboradores de Nuestra Arquitectura.

DICIEMBRE 1937

NUESTRA ARQUITECTURA

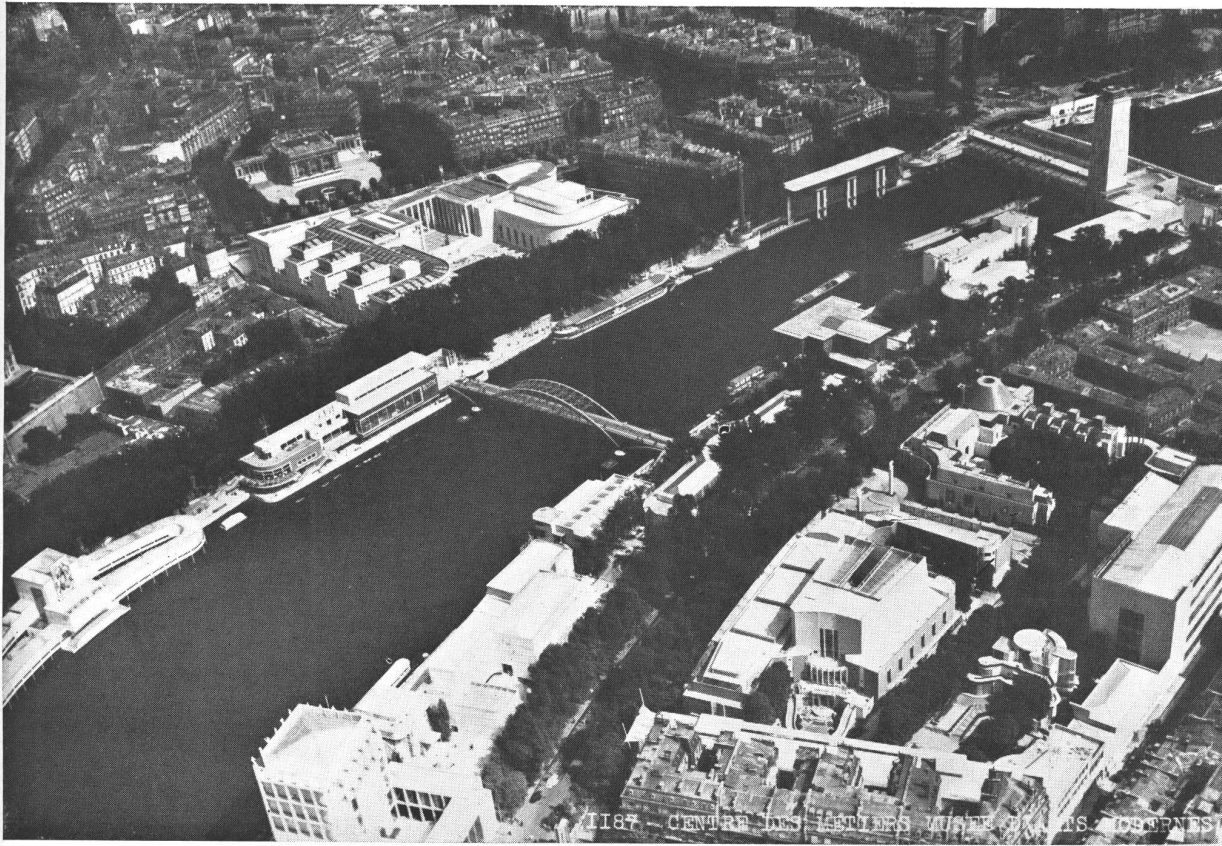

En el centro los Museos de Arte Moderno. En primer plano a la izquierda, el pabellón de Italia. Abajo y a la derecha, el Centro de los Oficios. Se percibe arriba y a la derecha la torre cuadrada del Pabellón de Turismo; del otro lado del Sena se ven las dos columnas de 60 metros, de la entrada monumental.

INTERNACIONAL DE PARIS

No creáis, estimados amigos de la América Latina, que voy a describiros la Exposición Internacional de las Artes y de las Técnicas en la vida moderna que tiene lugar este año a los bordes del Sena. No creáis tampoco que os voy a entonar sus elogios. Estoy seguro que no es para esto que M. Walter Hylton Scott que dirige con tanta autoridad e inteligencia esa bella revista, me ha pedido de hablaros del conjunto de la Exposición. Porque para nosotros, arquitectos, un plano dice diez veces más que las descripciones más floridas. Y para los elogios, está lo que se llama "la gran prensa", las revistas llamadas de información, en las que periodistas bien intencionados pero por lo general absolutamente incompetentes exhalan un entusiasmo que tal vez no siempre es desinteresado. Pero vosotros, arquitectos, esperáis hallar otra cosa aquí; artistas, no tenéis necesidad de mis luces para apreciar el valor estético de un pabellón o de un conjunto. Pero, técnicos que podréis un día u otro enfrentaros con los mismos problemas que los arquitectos franceses han debido resolver, ante las mismas dificultades que ellos se han esforzado en dominar, vosotros esperáis de mí un análisis objetivo, serio, sincero; menos las soluciones adoptadas que las causas que las han determinado y más que de los efectos, de los resultados obtenidos a la luz de la expe-

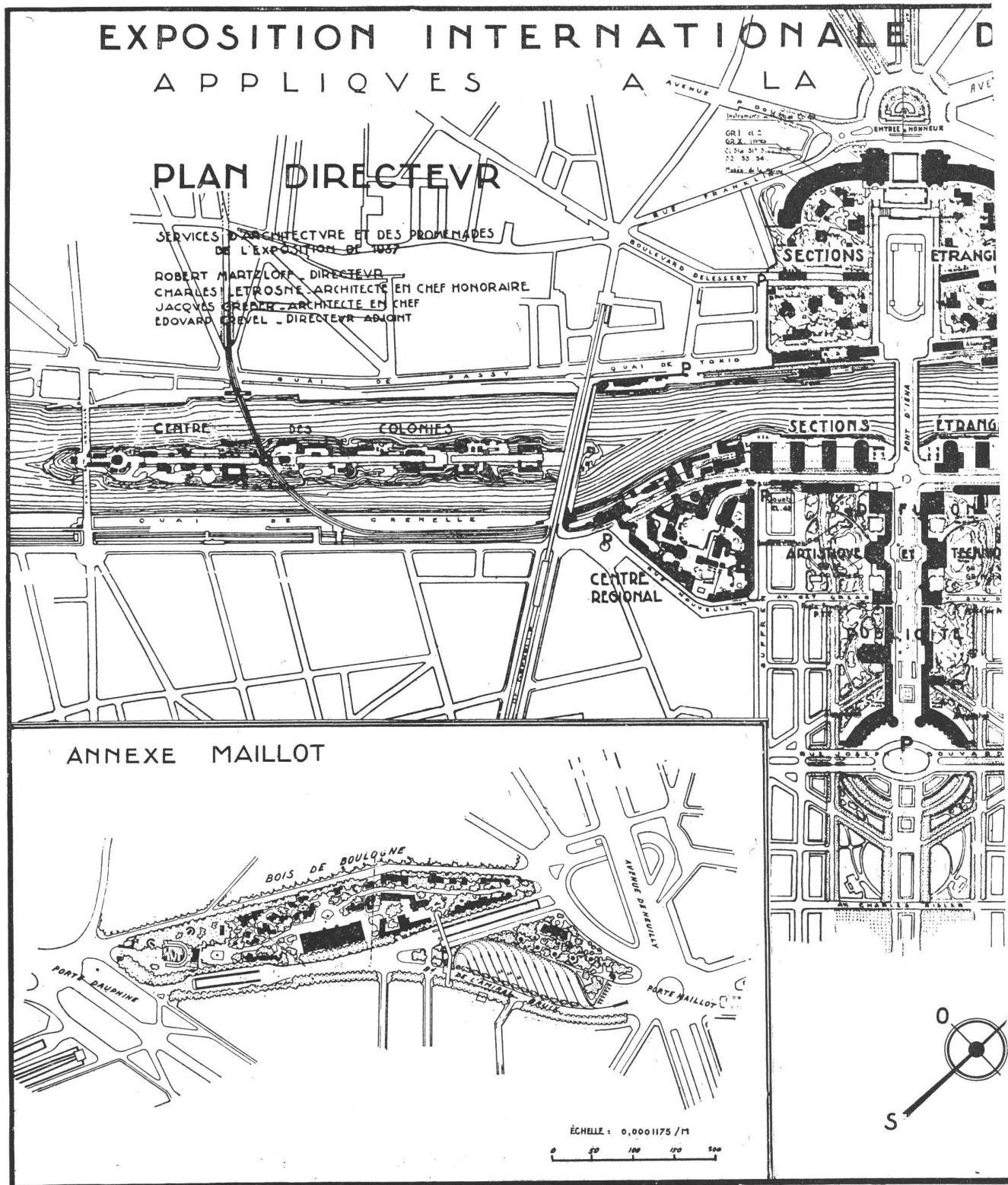

EXPOSICION INTERNACIONAL DE PARIS DE un año antes de la inauguración, en que se total ha sido aumentada, pero la densidad de las ciones extranjeras invaden los jardines del Concordia. Los grandes conjuntos se desmoronan comparar este plano con el axonométrico de la

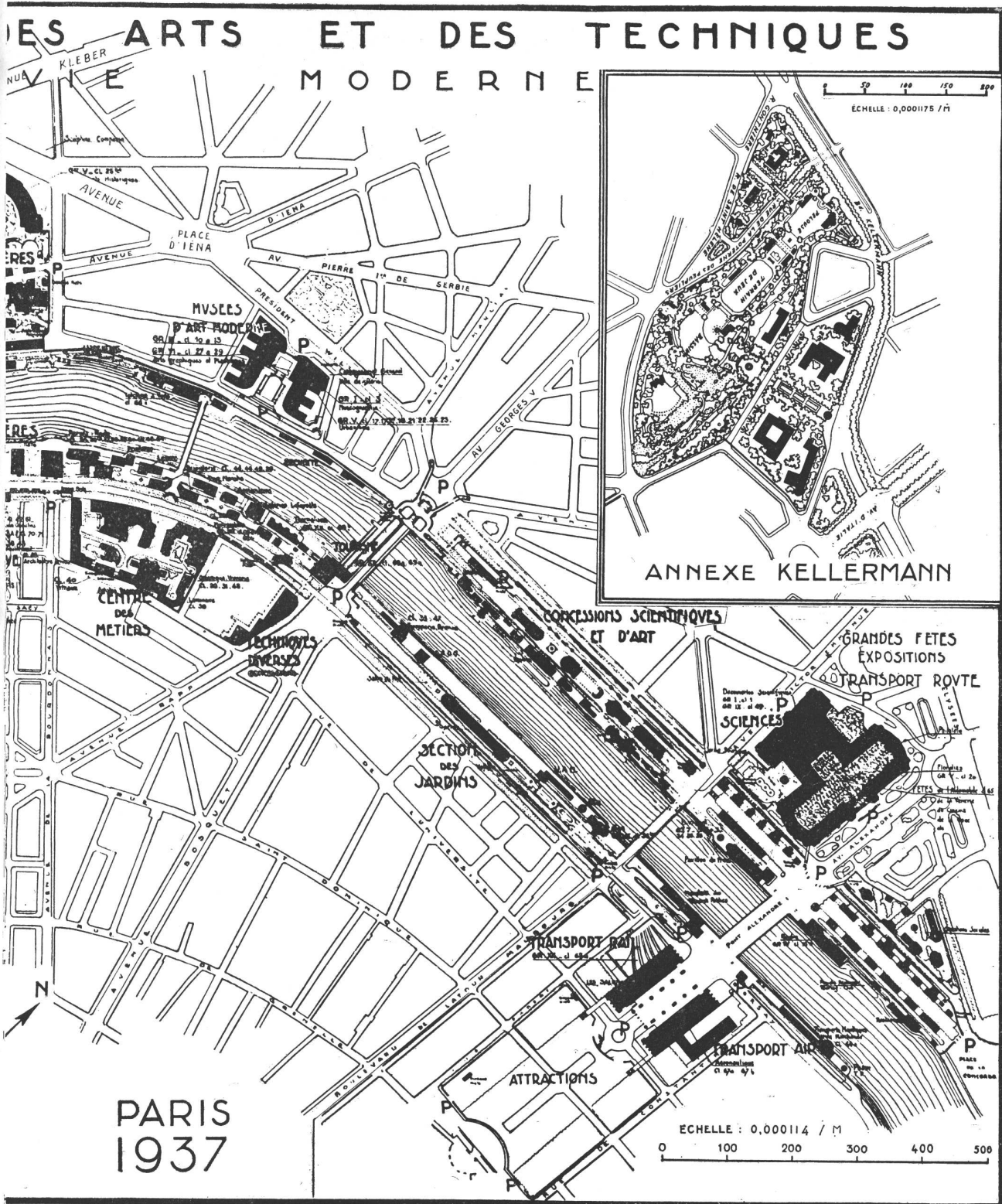

1937. - El plan al 1.º de Julio de 1936, menos de advertien profundas modificaciones. La superficie construcciones lo ha sido más todavía. Las secc. Trocadero. Las concesiones se prolongan hasta la poco a poco. Aparecen dos "anexos". Es interesante Exposición, tal como ha sido realizada.

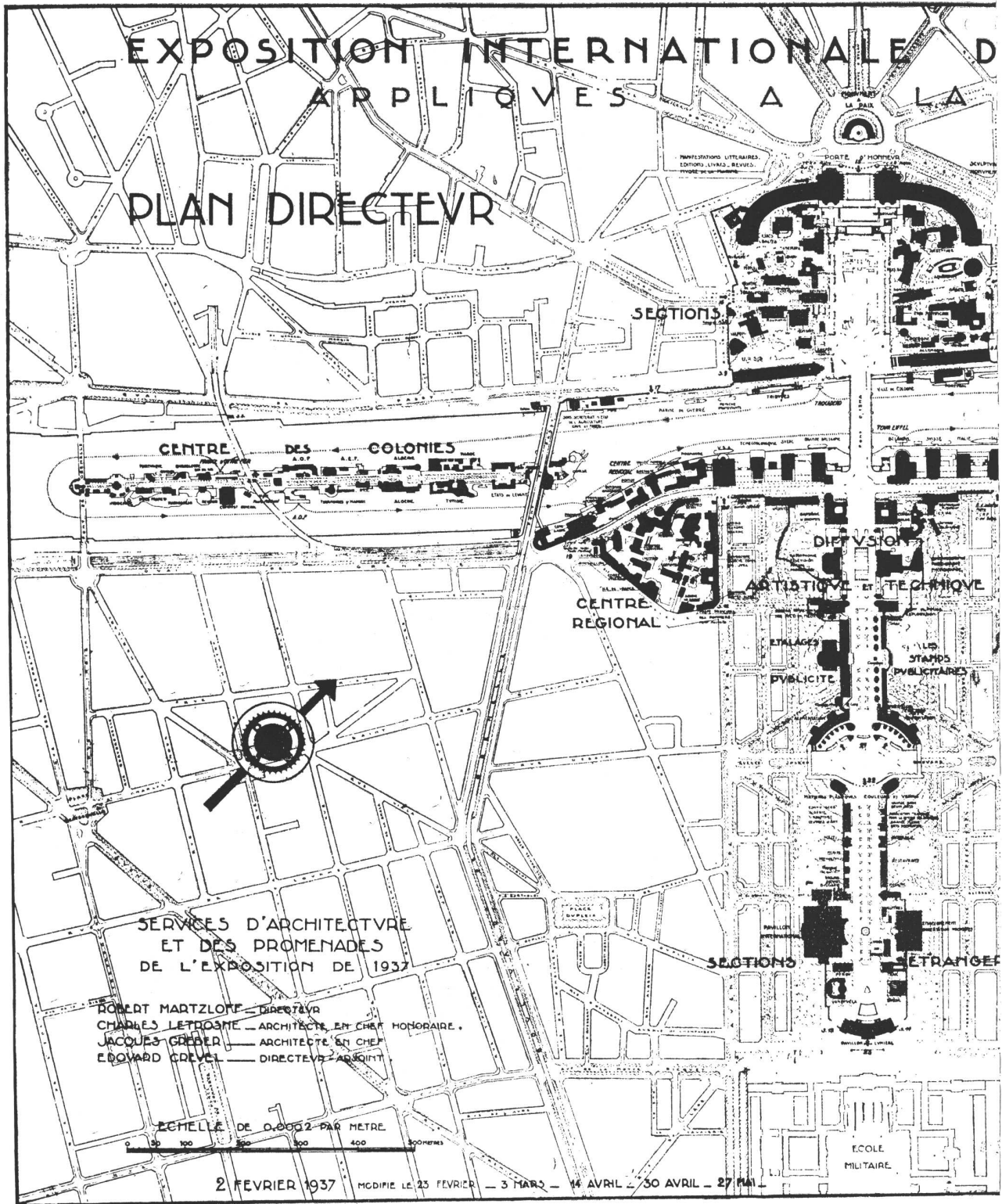

EXPOSITION INTERNACIONAL DE PARIS DE en Marzo, Abril y Mayo! Y este plan no está Exposición en su forma definitiva. Con relación al mentada. De las grandes composiciones regulares,

DICIEMBRE 1937

NUESTRA ARQUITECTURA

402



1937. - Plan "director" del 2 de Febrero, modificado todavia enteramente conforme a lo que es la plan del 1° de Julio, la densidad ha sido todavia auno queda más que el recuerdo (aún en planta).

riencia de estos meses de Exposición. Es lo que yo me esforzaré de hacer.

Comencemos, si os parece, por el examen de la organización de la Exposición de 1937. Ella está definida por la ley del 6 de Julio de 1934 que acuerda aprobación a un convenio entre el Estado y la Ciudad de París, de fecha 11 de Mayo de 1934. Por lo tanto, cerca de 3 años de trabajo. Este plazo, si hubiera sido utilizado de una manera lógica, según un plan seriamente establecido y por hombres competentes, habría sido ampliamente suficiente. El convenio del 11 de Mayo especificaba que la Exposición de 1937 sería organizada por el Estado; la Ciudad pondría a su disposición un emplazamiento de alrededor de 30 hectáreas más o menos en pleno centro de París. Se previeron dos "anexos": 3 1/2 hectáreas provenientes del arrasamiento del recinto fortificado de París debían contener la "Sección Internacional"; 11 hectáreas al borde del Parc des Sceaux, estarían consagradas al arte de los jardines. La participación financiera de la ciudad quedó fijada en 285 millones de francos, la del estado en 15 millones. Preveía además, que la participación de la ciudad podría ser cubierta por una lotería de un monto nominal de 700 millones.

Casi nada ha quedado en pie de las disposiciones tomadas en 1934. La superficie ha sido casi triplicada. El presupuesto ha pasado mucho de los 1000 millones, casi enteramente soportado por el estado (la famosa lotería, base financiera primitivamente prevista, no ha sido jamás lanzada). La Exposición se ensancha de una manera absolutamente anárquica, caótica, por pequeños trozos, sin plan de conjunto arquitectónico ni financiero. Los hombres colocados al frente de esta vasta empresa se han revelado desde el comienzo neta y notoriamente por debajo de su responsabilidad. Durante toda la duración de su "reino" han sido arrastrados por los acontecimientos en lugar de dominarlos; constantemente a la

búsqueda de paliativos y de remiendos. Mr. Jean Locquin, antiguo relator del presupuesto de Bellas Artes en la Cámara de Diputados, nombrado a fin de 1936 (demasiado tarde) "Delegado General" de la Presidencia del Consejo en la Exposición declaró en las "Nouvelles de l'Exposition" (1º de Enero de 1937): "La falta inicial ha sido el no saber limitarse. La superficie ocupada no debía pasar, al principio, 28 hectáreas. Ella ha sido duplicada. El gasto total no debía pasar, de acuerdo al informe de Mr. Tournan en el Senado, la suma de 300 millones. Hoy es seguro que alcanzará a los 1000 millones. No se ha sabido prever y se ha librado a las improvisaciones y abandonado al azar. Se ha cedido a influencias nefastas y contradictorias. No se ha sabido aprovechar del magnífico impulso de esperanza que, en 1933, levantó a la multitud jadeante de artistas y artesanos reducidos al paro, conmovidos ante la idea que la colectividad pensaba en ellos y que una vasta empresa nacional e internacional iba, en fin, a procurarles un poco de trabajo".

Los dirigentes de la Exposición no tenían, entonces, poderes suficientes para llenar su misión? El artículo 4 del Reglamento General confiaba a un Comisario General nombrado por decreto "la dirección de la Exposición, es decir, (art. 5) "la preparación, la ejecución, la liquidación". El Comisario General "representa sólo al gobierno" frente a los comisarios de los otros países; fija las tarifas, ejecuta los arreglos, las construcciones, las instalaciones; él resuelve la admisión de los expositores franceses (art. 8); tiene "el derecho absoluto" de resolver y aún de hacer retirar después de admisión definitiva, todo objeto que le pareciera peligroso, incómodo o incompatible con el buen cuidado de la Exposición (art. 9); él tiene un derecho de control absoluto sobre todas las construcciones (art. 20); prepara y dirige las operaciones del jury encargado de la atribución de las recompensas, etc. Por lo tanto, los poderes del Comisario General eran absolutos y muy extensos. Un hombre enérgico y competente habría podido hacer de ellos un excelente uso. A la cabeza de toda empresa, sobre todo si es tan vasta como ésta, tan compleja y también tan importante por tantas razones, se necesita la autoridad de un jefe. Es esta autoridad cuya carencia manifiesta ha comprometido, desde el comienzo, el éxito de la Exposición.

Al lado del Comisario General, el Arquitecto en Jefe, investido, en su dominio, de poderes tan amplios y tan absolutos como el Comisario General, no ha estado tampoco a la altura de la tarea. Durante todo el tiempo que ha durado la preparación, la más gran confusión ha reinado en los servicios de Arquitectura. El plan director "definitivo" de 1935 ha sido modificado aún el día siguiente de la apertura de la Exposición. El vínculo entre los arquitectos, el control por el Arquitecto jefe, han resultado inexistentes.

Sin embargo el plan director no carecía de interés. Con la reserva de la elección lamentable del emplazamiento (ya malo para la exposición proyectada de 30 hectáreas y de 300 millones pero verdaderamente absurdo para la Exposición realizada de más de 180 hectáreas y de más de 1000 millones, contenía buenas ideas e intenciones elogiadas. Al comienzo sus dimensiones eran modestas, pero en relación con las posibilidades económicas del momento y con las posibilida-

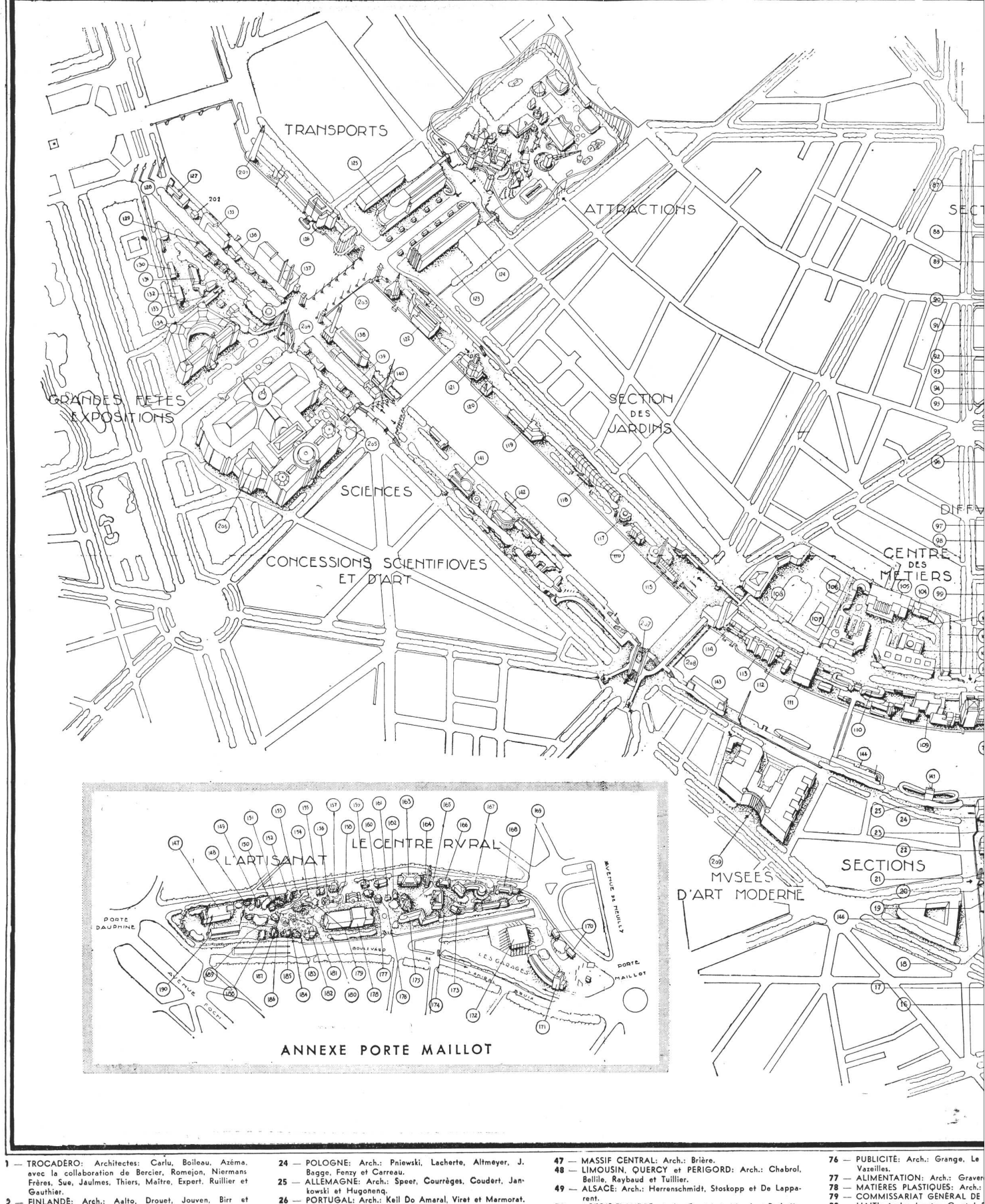

- | | | | |
|---|--|--|--|
| <p>1 — TROCADERO: Architectes: Carlu, Boileau, Azéma, avec la collaboration de Bercier, Romejon, Niermans Frères, Sue, Jaumes, Thiers, Maître, Expert, Ruillier et Gauthier.</p> <p>2 — FINLANDE: Arch.: Aalto, Drouet, Jouven, Birr et J. Bagge.</p> <p>3 — LETTONIE, ESTONIE, LITHUANIE: Arch.: Nurnberg et Rötter Fils.</p> <p>4 — DANEMARK: Arch.: Hvass, Coulon, Rabaud et Guillaïn.</p> <p>5 — SIAM: Arch.: Smai et Rötter Fils.</p> <p>6 — MONACO: Arch.: Fissore, Coulon, Rabaud et Gillet.</p> <p>7 — AUTRICHE: Arch.: Haerdil, Hoffmann, R. Houdin et Neel.</p> <p>8 — LUXEMBOURG: Arch.: Schmit-Noesen, Jessapite, Japy, Marineau, Hennequin et Gumpel.</p> <p>9 — PAVILLON D'ISRAËL EN PALESTINE: Arch.: Tamir, A. Grinshpon, Lopez, Merlet et Charpentier.</p> <p>10 — ROUMANIE: Arch.: D. Marco, E. et P. Bertrand et Letellie.</p> | <p>24 — POLOGNE: Arch.: Pniowski, Lacherte, Altmeyer, J. Bagge, Fenzy et Carreau.</p> <p>25 — ALLEMAGNE: Arch.: Speer, Courrèges, Coudert, Janowski et Hugoneng.</p> <p>26 — PORTUGAL: Arch.: Keil Do Amaral, Viret et Marmorat.</p> <p>27 — ETATS DU LEVANT: Arch.: Mousali.</p> <p>28 — MAROC: Arch.: Demazière et Gautier.</p> <p>29 — TUNISIE: Arch.: Valensi.</p> <p>30 — ALGERIE: Arch.: Giauchain.</p> <p>31 — A. E. F.: Arch.: Lambert et Pécaud.</p> <p>32 — CAMEROUN: Arch.: Durand et Hatton.</p> <p>33 — A. O. F.: Arch.: Olivier, Lambert et Moyet.</p> <p>33 bis — REUNION: Arch.: Dervaux.</p> <p>34 — GUADELOUPE: Arch.: Ali Tur.</p> <p>34 bis — MADAGASCAR: Arch.: Veissière et Collet de Cantelou.</p> <p>35 — MARTINIQUE: Arch.: Moreux.</p> <p>35 bis — INDES FRANÇAISES: Arch.: Hartwig et Gerodias.</p> <p>36 — INDOCHINE: Arch.: Sabrie.</p> | <p>47 — MASSIF CENTRAL: Arch.: Brière.</p> <p>48 — LIMOUSIN, QUERCY et PERIGORD: Arch.: Chabrol, Bellié, Raybaud et Tuillier.</p> <p>49 — ALSACE: Arch.: Herrenschmidt, Stoskopf et De Lapparent.</p> <p>50 — ARTOIS-FLANDRE: Arch.: Quetelart, Morel et Barbotin.</p> <p>51 — BOURGOGNE-FRANCHE-COMTE: Arch.: Barade et Gendrot.</p> <p>52 — DAUPHINE: Arch.: Lenormand.</p> <p>53 — SAVOIE-HAUTE-SAVOIE: Arch.: Le Méme.</p> <p>54 — LORRAINE: Arch.: Lebourgeois, Tribout et Drillien.</p> <p>55 — LYONNAIS: Arch.: Cuminal, Giroud et Bourdeix.</p> <p>56 — ILE DE FRANCE: Arch.: Caignart de Mailly, Armand, De Saint-Maurice, Lefebvre, Heef et J. et F. Clabaux.</p> <p>58 — PYRENEES-LANGUEDOC: Arch.: Daures, Valette et Avizou.</p> <p>59 — FOREZ-VIVARAIS: Arch.: Hur.</p> <p>60 — CHAMPAGNE: Arch.: Rapin et Rabussière.</p> <p>61 — ROUSSILLON: Arch.: Mas-Chancel et Joffre.</p> <p>62 —</p> | <p>76 — PUBLICITE: Arch.: Grange, Le Vazeilles.</p> <p>77 — ALIMENTATION: Arch.: Graver.</p> <p>78 — MATIERES PLASTIQUES: Arch.:</p> <p>79 — COMMISSARIAT GENERAL DE</p> <p>80 — HAITI: Arch.: Jeanton, C. et J. D.</p> <p>81 — BANQUE TRANSATLANTIQUE: A</p> <p>82 — BULGARIE: Arch.: Jordanoff, Sou</p> <p>83 — PAVILLON INTERNATIONAL: A</p> <p>Demenaïs et Lamba de Sarria.</p> <p>PEROU: Arch.: Heakerfort, O.</p> <p>Schlienger.</p> <p>84 — VENEZUELA: Arch.: Malauséna,</p> <p>86 — PALAIS DE LA LUMIERE: Arch.:</p> <p>87 — BRESIL: Arch.: Guilbert, Coulon</p> <p>Gillet.</p> <p>88 — IRAK: Arch.: Laprade et Bazin.</p> <p>89 — INSTRUCTION DES ILLÈTRES: A</p> <p>90 — MEXIQUE: Arch.: Chacon, Ve</p> <p>Misfanchelle.</p> |
|---|--|--|--|

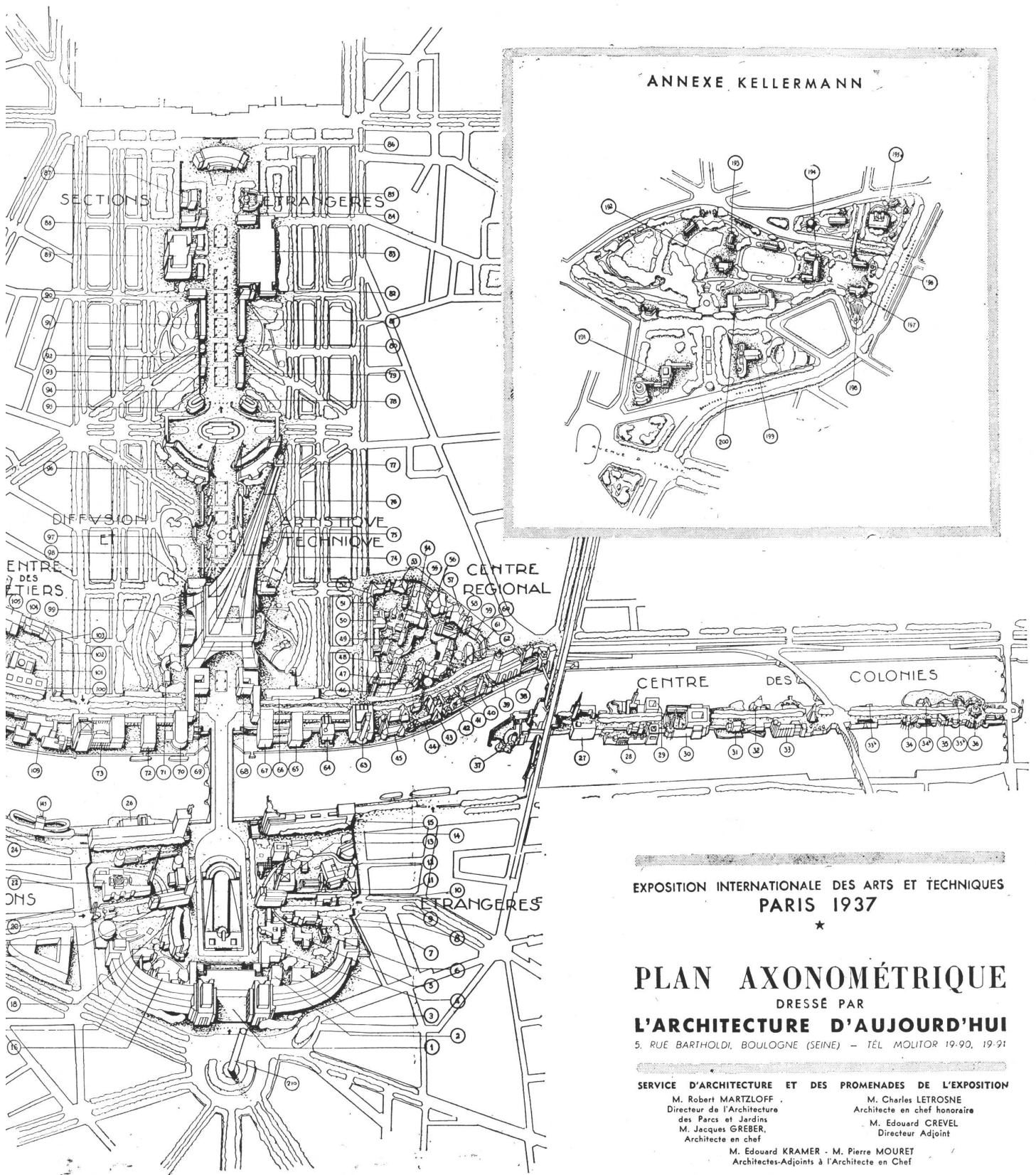

ANNEXE KELLERMANN

EXPOSITION INTERNATIONALE DES ARTS ET TECHNIQUES
PARIS 1937

PLAN AXONOMÉTRIQUE

DRESSÉ PAR
L'ARCHITECTURE D'AUJOURD'HUI
5, RUE BARTHOLDI, BOULOGNE (SEINE) - TÉL. MOLITOR 19-90, 19-91

SERVICE D'ARCHITECTURE ET DES PROMENADES DE L'EXPOSITION
M. Robert MARTZLOFF, Directeur de l'Architecture des Parcs et Jardins, M. Jacques GREBER, Architecte en chef
M. Charles LETROSNE, Architecte en chef honoraire, M. Edouard CREVEL, Directeur Adjoint
M. Edouard KRAMER - M. Pierre MOURET, Architectes-Adjoints à l'Architecte en Chef

- 103 — ARCHITECTURE PRIVEE: Arch.: Lopez, Merlet et Charpentier.
- 104 — VITRAUX: Arch.: Rousselot, Arretche et Avizou.
- 105 — ARTISTES DÉCORATEURS: Arch.: Patout, Simon et Chaume.
- 106 — LUMINAIRE: Arch.: R. et J. Meunier, Michelin, Bonte et M^{lle} Jolly.
- 107 — CÉRAMIQUE, VERRERIE ET MANUFACTURE DE SEVRES: Arch.: Camelot et J. et P. Herbe.
- 109 — PARURE ET MODE: Arch.: Aillaud, Kohlmann et Ventre.
- 110 — BIJOUTERIE et JOAILLERIE: Arch.: Hourlier et Schmitt.
- 111 — EAUX ET FORÊTS: Arch.: Metrich.
- 112 — MAROQUINERIE: Arch.: Milet et Dupré.
- 113 — THERMALISME: Arch.: Labro.
- 114 — TOURISME: Arch.: Sardou.
- 115 — FERRONNERIE, SERRURERIE: Arch.: Ch. et J. Dorian, Vitry et Paquet.
- 131 — DÉMONSTRATIONS. | Arch.: M. et R. Chatenay, Ferret et Gonse.
- 132 — CENTRE MÉDICAL.
- 133 — COOPÉRATION, ASSURANCES: Arch.: Gumpel et Lambert.
- 134 — SOLIDARITÉ NATIONALE: Arch.: Mallet-Stevens.
- 135 — CAOUTCHOUC: Arch.: André Hermant.
- 136 — COMITÉ FRANÇAIS DES EXPOSITIONS: Arch.: Japy, Hennequin, Martineau et Gumpel.
- 137 — PAVILLON DE LA RADIO: Arch.: Mathon, Chollet et Sors.
- 138 — LE FROID: Arch.: Fournier.
- 139 — LE BATIMENT: Arch.: Seassal.
- 140 — CLUB DES ARCHITECTES: Arch.: Demaret et P. Vago.
- 141 — PLANETARIUM.
- 142 — PALAIS DE LA FEMME: Arch.: M. et R. Chatenay, Ferret et Gonse.
- 191 à 200 — ANNEXE KELLERMANN, AUBERGE DE LA JEUNESSE, CLUB DE LA JEUNESSE: Arch.: R. Houdin et Neel.
- 203 — VOIE TRIOMPHALE DE LA LUMIÈRE ET DE LA RADIO: Arch.: H. Favier.
- 204 — PORTE DU PONT ALEXANDRE III: Arch.: Debat-Ponsan, Fildier, Sebillotte et Maistre.
- 205 — JARDIN BOTANIQUE: Arch.: Jasson.
- 206 — PALAIS DE LA DÉCOUVERTE: Arch.: Bouterin, Neref, et Debré.
- 207 — PORTE MONUMENTALE D'ALMA: Arch.: Solotaref.
- 208 — PONT-PASSERELLE DE L'ALMA: Arch.: H. L. Bloch et Biscop.
- 209 — MUSÉE DES ARTS MODERNES: Arch.: Dondel, Aubert, Viard et Dastugue.
- 210 — MONUMENT DE LA PAIX: Arch. Laprade et Bazin.

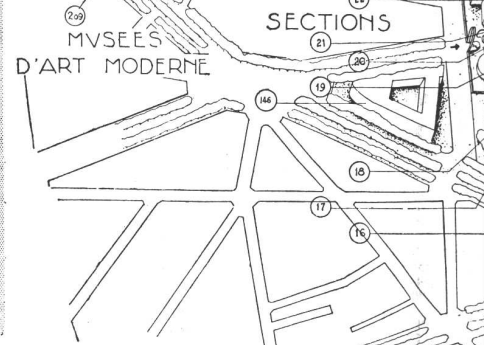
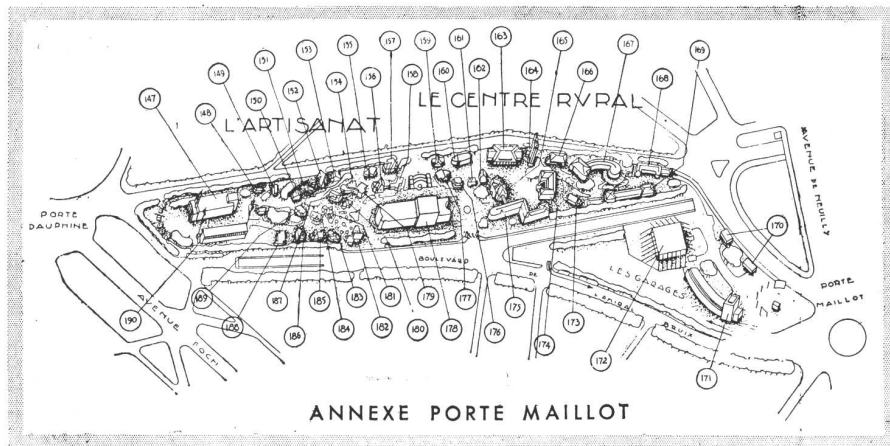
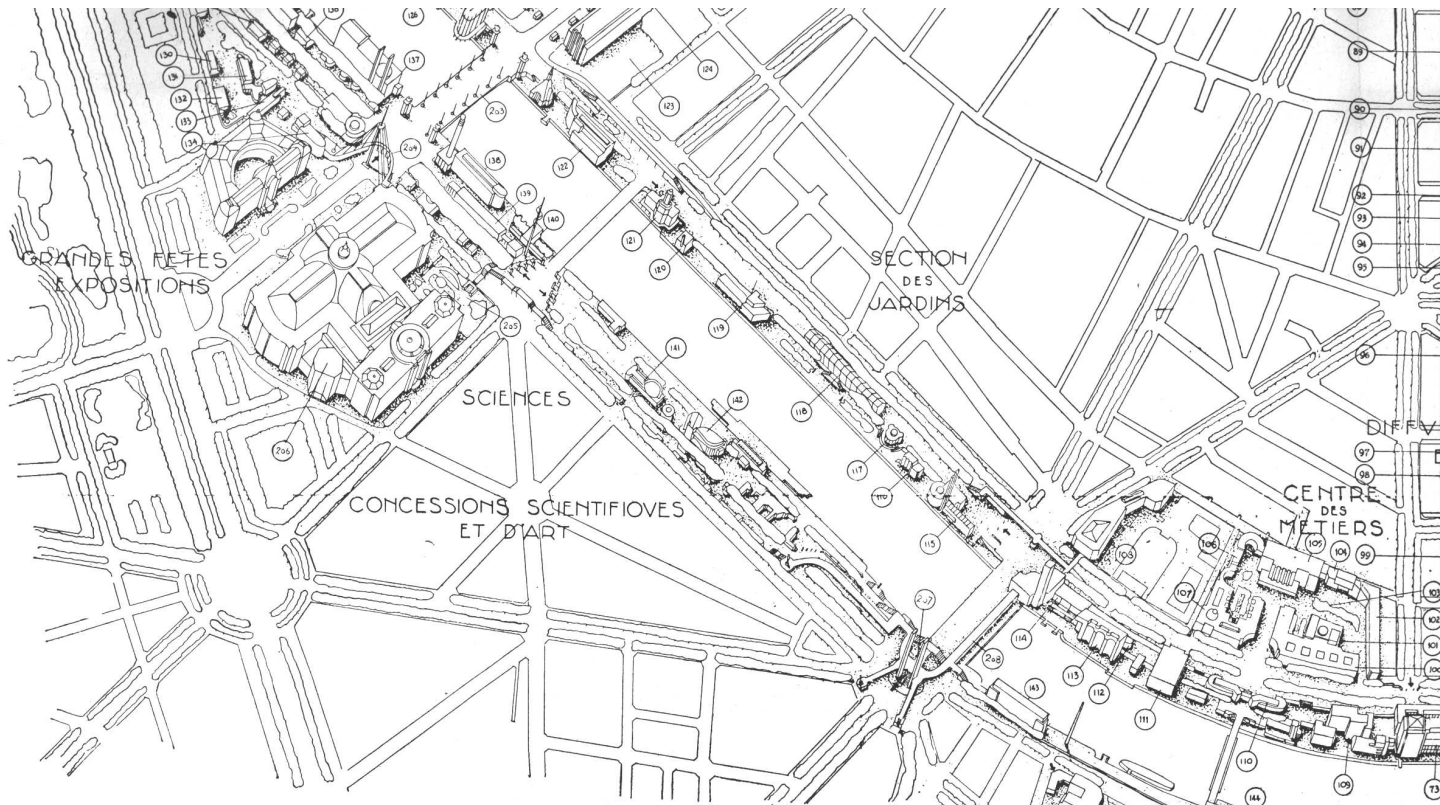

- | | | | |
|--|--|---|--|
| <p>1 — TROCADERO: Architectes: Carlu, Boileau, Azéma, avec la collaboration de Bercier, Romejon, Niernans Frères, Sue, Jaumes, Thiers, Maître, Expert, Ruillier et Gauthier.</p> <p>2 — FINLANDE: Arch.: Aalto, Drouet, Jouven, Birr et J. Bagge.</p> <p>3 — LETTONIE, ESTONIE, LITHUANIE: Arch.: Nurnberg et Rotter Fils.</p> <p>4 — DANEMARK: Arch.: Hvass, Coulon, Rabaud et Guillaïn.</p> <p>5 — SIAM: Arch.: Smai et Rotter Fils.</p> <p>6 — MONACO: Arch.: Fissore, Coulon, Rabaud et Gillet.</p> <p>7 — AUTRICHE: Arch.: Haerdil, Hoffmann, R. Houdin et Neel.</p> <p>8 — LUXEMBOURG: Arch.: Schmit-Noessen, Jessapite, Japy, Martineau, Hennequin et Gumpel.</p> <p>9 — PAVILLON D'ISRAEL EN PALESTINE: Arch.: Tamir, A. Grinshpon, Lopez, Merlet et Charpentier.</p> <p>10 — ROUMANIE: Arch.: D. Marcq, E. et P. Bertrand et Letellie.</p> <p>11 — RESTAURANT ROUMAIN: Arch.: E. et P. Bertrand et Letellie.</p> <p>12 — JAPON: Arch.: Sakakura et Danis.</p> <p>13 — HONGRIE: Arch.: Gyorgyi, M. et R. Chatenay et Ferrer.</p> <p>14 — EGYPTE: Arch.: Lardat.</p> <p>15 — U. R. S. S.: Arch.: Iofan, Bonnères, Coquet et Jossilevitch.</p> <p>16 — YOUGO-SLAVIE: Arch.: Marijan, D. et L. Brandon et Piellenc.</p> <p>17 — ARGENTINE: Arch.: Martinez de Hoz et Danis.</p> <p>18 — PAYS-BAS: Arch.: Van den Broek et Halley.</p> <p>17 — NORVEGE: Arch.: Schistad, Korsmo, Knutsen, O. et J. Carré, V. et E. Schlienger.</p> <p>20 — GRECE: Arch.: Zoulia, R. Houdin et Neel.</p> <p>21 — ESPAGNE: Arch.: Lacasa, Sert et Abella.</p> <p>22 — PAVILLON CATHOLIQUE PONTIFICAL: Arch.: Tournon.</p> <p>23 — URUGUAY: Arch.: Nadal, Coulon, Rabaud et Gillet.</p> | <p>24 — POLOGNE: Arch.: Pniewski, Lacherte, Altmeyer, J. Bagge, Fazy et Carreau.</p> <p>25 — ALLEMAGNE: Arch.: Speer, Courrèges, Coudert, Janowski et Hugoneng.</p> <p>26 — PORTUGAL: Arch.: Keil Do Amaral, Viret et Marmorat.</p> <p>27 — ETATS DU LEVANT: Arch.: Moussali.</p> <p>28 — MAROC: Arch.: Demazière et Gautier.</p> <p>29 — TUNISIE: Arch.: Valensi.</p> <p>30 — ALGERIE: Arch.: Giuschlain.</p> <p>31 — A. E. F.: Arch.: Lambert et Pécaud.</p> <p>32 — CAMEROUN: Arch.: Durand et Hatton.</p> <p>33 — A. O. F.: Arch.: Olivier, Lambert et Hoyez.</p> <p>33 bis — REUNION: Arch.: Derveux.</p> <p>34 — GUADELOUPE: Arch.: Ali Tur.</p> <p>34 bis — MADAGASCAR: Arch.: Veissière et Collet de Cantelou.</p> <p>35 — MARTINIQUE: Arch.: Moreux.</p> <p>35 bis — INDES FRANÇAISES: Arch.: Hartwig et Gerodias.</p> <p>36 — INDOCHINE: Arch.: Sabrie.</p> <p>37 — CORSE: Arch.: de Casabianca et Fratacci.</p> <p>38 — COTE D'AZUR: Arch.: Bertrand-Arnoux, Barbier-Bouvet, Labbé, Crovetto et Aubour.</p> <p>39 — PROVENCE: Arch.: Gauthier, Chaume, Castel, Rozan, Allar, Genestillon.</p> <p>40 — PYRENEES: Arch.: P. et W. Marcel et J. et F. Noutary.</p> <p>41 — POITOU, AUNIS, SAINTONGE, ANGOUMOIS: Arch.: Béraud, Boudoin, J. B. Durand, Martineau et Ursault.</p> <p>42 — GUYENNE ET GASCOGNE: Arch.: Vardaguer, Pagès et Conte.</p> <p>43 — BRETAGNE: Arch.: Couasnon, Penher, Liberge et Ferré.</p> <p>44 — VALLEE MOYENNE DE LA LOIRE: Arch.: Leconte, Balzer et Boille.</p> <p>45 — NORMANDIE: Arch.: Robinne, Dureuil, Dufour, Ferry et Hébert.</p> <p>64 — NIVERNAIS et BERRY: Arch.: Pinon, Berge, Palet et Pascault.</p> | <p>47 — MASSIF CENTRAL: Arch.: Brière.</p> <p>48 — LIMOUSIN, QUERCY et PERIGORD: Arch.: Chabrol, Bellile, Raybaud et Tuillier.</p> <p>49 — ALSACE: Arch.: Herrenschmidt, Stoskopp et De Lapparent.</p> <p>50 — ARTOIS-FLANDRE: Arch.: Quetelart, Morel et Barbotin.</p> <p>51 — BOURGOGNE-FRANCHE-COMTE: Arch.: Barade et Gendrot.</p> <p>52 — DAUPHINÉ: Arch.: Lenormand.</p> <p>53 — SAVOIE-HAUTE-SAVOIE: Arch.: Le Môme.</p> <p>54 — LORRAINE: Arch.: Lebourgeois, Tribout et Drillien.</p> <p>55 — LYONNAIS: Arch.: Cuminal, Giroud et Bourdeix.</p> <p>56 — ILE DE FRANCE: Arch.: Caignart de Mailly, Armand, De Saint-Maurice, Lefebvre, Heef et J. et F. Clabaux.</p> <p>58 — PYRENEES-LANGUEDOC: Arch.: Daurès, Valette et Avizou.</p> <p>59 — FOREZ-VIVARAIS: Arch.: Hur.</p> <p>60 — CHAMPAGNE: Arch.: Rapin et Rabussière.</p> <p>61 — ROUSSILLON: Arch.: Mas-Chancel et Joffre.</p> <p>62 — LANGUEDOC: Arch.: Ricome et Floutier.</p> <p>63 — ETATS-UNIS: Arch.: Wiener, Higgin, Levi, P. et J. Marozeau, Mendelsohn et Longuet.</p> <p>64 — TCHECOSLOVAQUIE: Arch.: Krejcar, Polivka, Nicod, Molinier, Barberis et Boulenger.</p> <p>65 — SUEDE: Arch.: Lind, R. Houdin et Neel.</p> <p>66 — JEUX ET JOUETS: Arch.: Vergnaud, Nédonchelle et Fabry.</p> <p>67 — GRANDE-BRETAGNE: Arch.: Hill et Abella.</p> <p>68 — CANADA: Arch.: Brunet et Abella.</p> <p>69 — BELGIQUE: Arch.: Eggerickx, Verwilghen, Vandevelde, Rousselot, Soupre et Deperthes.</p> <p>71 — CONGO BELGE: Arch.: Petit.</p> <p>72 — SUISSE: Arch.: Durig, Cuminal et Bayen.</p> <p>73 — ITALIE: Arch.: Piacentini et Remy.</p> <p>74 — RADIODIFFUSION et TELEVISION: Arch.: Mathon, Chollet et Sors.</p> | <p>76 — PUBLICITE: Arch.: Grange, Le F. Vazeilles.</p> <p>77 — ALIMENTATION: Arch.: Gravera.</p> <p>78 — MATIERES PLASTIQUES: Arch.: ...</p> <p>79 — COMMISSARIAT GENERAL DE L'...</p> <p>80 — HAITI: Arch.: Jeanton, C. et J. D.</p> <p>81 — BANQUE TRANSATLANTIQUE: A...</p> <p>82 — BULGARIE: Arch.: Jordanoft, Soug...</p> <p>83 — PAVILLON INTERNATIONAL: A... Demenais et Lambla de Sarria.</p> <p>84 — PEROU: Arch.: Haekertfort, O. Schlienger.</p> <p>85 — VENEZUELA: Arch.: Maloussina, ...</p> <p>86 — PALAIS DE LA LUMIERE: Arch.: ...</p> <p>87 — BRÉSIL: Arch.: Guilbert, Coulon, Gillet.</p> <p>88 — IRAK: Arch.: Laprade et Bazin.</p> <p>89 — INSTRUCTION DES ILLETRES: A...</p> <p>90 — MEXIQUE: Arch.: Chacon, Ver Nédonchelle.</p> <p>91 — RESTAURANT.</p> <p>92 — AUSTRALIE: Arch.: Stephenson, Abella.</p> <p>93 — GRANDE MASSE DES ARTS Belin, Corre, Malot et Dargent.</p> <p>94 — ASSOCIATION FRANÇAISE POUR ANIMAUX: Arch.: Savignac.</p> <p>95 — GRANDE MASSE DES BEAUX-ARTS: Gamba, Lebigne et Bondon.</p> <p>98 — POLICE: Arch.: A. et H. Gutton.</p> <p>99 — CINEMA, PHOTO, PHONO: Arch.: Lemaire, Mallet-Stevens, Rousselot Siclis.</p> <p>100 — TISSUS: Arch.: Tournon.</p> <p>101 — U. C. A. F.: Arch.: Tournon.</p> <p>102 — AMEUBLEMENT: Arch.: Chappey</p> |
|--|--|---|--|

PLANO AXONOMETRICO PREPARADO POR L'ARCHITETTO
 PONDE, SALVO ALGUNOS PEQUEÑOS DETALLES

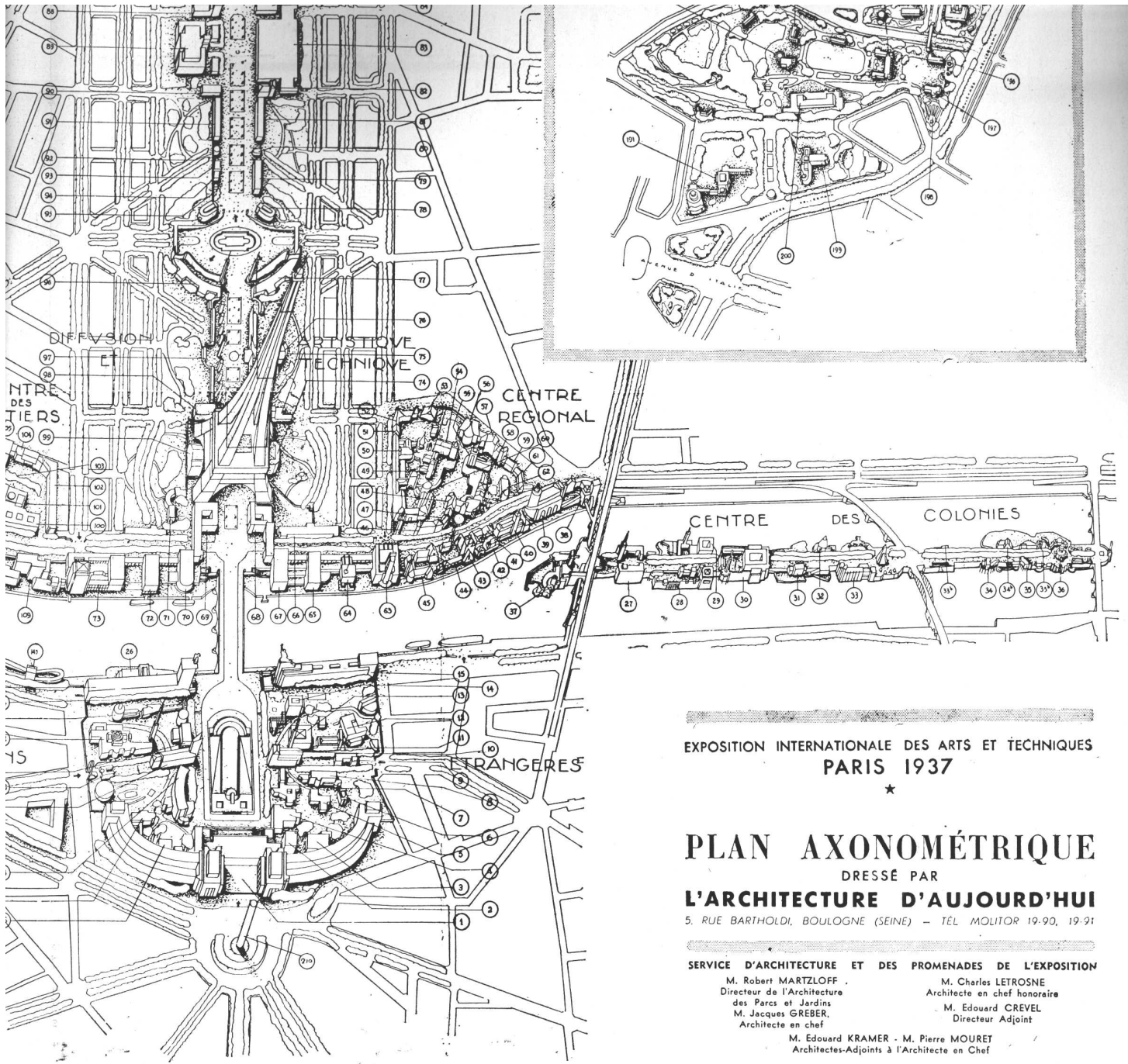

EXPOSITION INTERNATIONALE DES ARTS ET TECHNIQUES
PARIS 1937

★
PLAN AXONOMETRIQUE

DRESSÉ PAR
L'ARCHITECTURE D'AUJOURD'HUI
5, RUE BARTHOLDI, BOULOGNE (SEINE) - TÉL. MOLITOR 19-90, 19-91

SERVICE D'ARCHITECTURE ET DES PROMENADES DE L'EXPOSITION
M. Robert MARTZLOFF
Directeur de l'Architecture
des Parcs et Jardins
M. Jacques GREBER,
Architecte en chef

M. Charles LETROSNE
Architecte en chef honoraire
M. Edouard CREVEL
Directeur Adjoint

M. Edouard KRAMER - M. Pierre MOURET
Architectes-Adjoints à l'Architecte en chef

Arch.: Grange, Le Roy, Vandenbeusch et
ION: Arch.: Graveraux.
RIAT GÉNÉRAL DE L'ALGÉRIE:
.: Jeanton, C. et J. Dorian, Vitry et Paquet.
ANSATLANTIQUE: Arch.: Six.
Arch.: Jordano, Sougarev et Rotter Fils.
INTERNATIONAL: Arch.: Abella, Gulton,
Lambda de Sarris,
ch.: Haakerfort, O. et J. Carré, V. et E.
.: Arch.: Malauzina, Villanueva et Gulton.
LA LUMIÈRE: Arch.: Mallet-Stevens.
h.: Guilbert, Coulon, Rabaud, Guillaïn et
.: Laprade et Bazin.
IN DES ILLETRES: Arch.: Laprade et Bazin.
Arch.: Chacon, Veysade, Vergnaud et
IT.
Arch.: Stephenson, Meldrun, Turner et
MASSE DES ARTS DÉCORATIFS: Arch.:
.: Malot et Dargent.
ON FRANÇAISE POUR LA DÉFENSE DES
Arch.: Savignac.
MASSE DES BEAUX-ARTS: Arch.: E. Vago,
.: Jigre et Bondon.
.: A. et H. Gulton.
FOTO, PHONO: Arch.: Avizou, Arretche,
.: Mallet-Stevens, Rousselot, De Saint-Maurice et
.: Tournon.
Arch.: Tournon.
NT: Arch.: Chappey.

103 - ARCHITECTURE PRIVÉE: Arch.: Lopez, Merlet et Char-
pentier.
104 - VITRAUX: Arch.: Rousselot, Arretche et Avizou.
105 - ARTISTES DÉCORATEURS: Arch.: Patout, Simon et
Chauve.
106 - LUMINAIRE: Arch.: R. et J. Meunier, Michelin, Bonte
et M^{lle} Jolly.
107 - CÉRAMIQUE, VERRERIE ET MANUFACTURE DE
SEVRES: Arch.: Camelot et J. et P. Herbe.
109 - PARURE ET MODE: Arch.: Aillaud, Kohlmann et Ventre.
110 - BIJOUTERIE ET JOAILLERIE: Arch.: Hourlier et Schmitt.
111 - EAUX ET FORETS: Arch.: Metrich.
112 - MARQUINERIE: Arch.: Mialet et Dupré.
113 - THERMALISME: Arch.: Labro.
114 - TOURISME: Arch.: Sardou.
115 - FERRONNERIE, SERRURERIE: Arch.: Ch. et J. Dorian,
Vitry et Paquet.
116 - S. A. D. G.: Arch.: Golfarb, Lévy, Vitale et M^{lle} Malette.
117 - SALON DE THE: Arch.: Bagge, Guyon et Després.
118 - HORTICULTURE.
119 - U. A. M.: Arch.: Pingusson, Louis et Jourdain.
120 - BOIS EXOTIQUES: Arch.: Michau et Trottin.
121 - PAVILLON DU GAZ: Arch.: L. Madeline.
122 - MAISON DU TRAVAIL: Arch.: Hery.
123 - TRANSPORTS PAR RAIL:
124 - PAVILLON DES SALONS: Arch.: Fauque et Warnery.
125 - AERONAUTIQUE: Arch.: Audoul, Harwig et Gerodias.
126 - MARINE MARCHANDE, NAVIGATION INTERIEURE,
PORTS ET PECHE: Arch.: Bonnier, Salfet et Dubard de
Gaillardis.
127 - REGIE DES TABACS: Arch.: Mallet-Stevens.
128 - COMITE DES VINS: Arch.: Graveraux, Bertrand-Arnoux,
et Zavaroni.
129 - ALUMINIUM: Arch.: Tribout.
130 - GARDERIE: Arch.: M. et R. Chatenay, Ferret et Gonse.

131 - DEMONSTRATIONS. Arch.: M. et R. Chatenay,
Ferret et Gonse.
132 - CENTRE MEDICAL.
133 - COOPERATION, ASSURANCES: Arch.: Gumpel et
Lambert.
134 - SOLIDARITE NATIONALE: Arch.: Mallet-Stevens.
135 - CAOUTCHOUC: Arch.: André Hermant.
136 - COMITE FRANÇAIS DES EXPOSITIONS: Arch.: Japy,
Hennequin, Martineau et Gumpel.
137 - PAVILLON DE LA RADIO: Arch.: Mathon, Chollet et
Sors.
138 - LE FROID: Arch.: Fournier.
139 - LE BATIMENT: Arch.: Seassal.
140 - CLUB DES ARCHITECTES: Arch.: Demaret et P. Vago.
141 - PLANETARIUM:
142 - PALAIS DE LA FEMME: Arch.: M. et R. Chatenay,
Ferret et Gonse.
143 - SECURITE: Arch.: Marrast.
144 - YACHTING et VOILE: Arch.: P. et C. Meyer-Levy,
Masse et Bigot.
145 - HYGIENE: Arch.: Coulon et Mallet-Stevens.
146 - MUSEE DES TRAVAUX PUBLICS: Arch.: A. et G.
Perret.
147 - TECHNIQUE DANS LA MECANIQUE FRANÇAISE.
148 - SOCIETE PROTECTRICE DES ANIMAUX: Arch.:
Dervaux.
149 à 162 - PAVILLONS DE L'ARTISANAT: Arch. en chef:
176 à 189 Neret, Crevel et Chevallier.
163 à 169 - CENTRE RURAL A LA PORTE MAILLOT: Arch.:
Lecoste, Metz, Japy, Hennequin, Martineau et
Gumpel.
173 à 175
171 - HYGIENE INTERNATIONALE: Arch.: Jean Royer.
172 - LES TEMPS NOUVEAUX: Arch.: Le Corbusier et
Jeanneret.
190 - L'ART DES FETES: Arch.: P. Vago et Guibaut.

191 à 200 - ANNEXE KELLERMANN, AUBERGE DE LA
JEUNESSE, CLUB DE LA JEUNESSE: Arch.: R.
Houdin et Neel.
203 - VOIE TRIOMPHALE DE LA LUMIERE ET DE LA RA-
DIO: Arch.: H. Favier.
204 - PORTE DU PONT ALEXANDRE III: Arch.: Debat-
Ponsan, Filidit, Sabillotte et Maistro.
205 - JARDIN BOTANIQUE: Arch.: Jaston.
206 - PALAIS DE LA DECOUVERTE: Arch.: Boutterin, Neret,
et Debré.
207 - PORTE MONUMENTALE D'ALMA: Arch.: Solotaref.
208 - PONT-PASSERELLE DE L'ALMA: Arch.: H. L. Bloch et
Bischof.
209 - MUSEE DES ARTS MODERNES: Arch.: Dondel, Aubert,
Viard et Dastugue.
210 - MONUMENT DE LA PAIX: Arch.: Laprade et Bazin.

●
**SERVICE D'ARCHITECTURE ET DES PROMENADES
DE L'EXPOSITION
CENTRE REGIONAL**
M. Emile MAIGROT, Architecte Chef d'opération.
CENTRE DE LA FRANCE D'OUTRE-MER
M. Jacques-Georges LAMBERT, Architecte Chef d'opération.
AGENCE DE L'ARCHITECTE EN CHEF
SERVICE DE DESSIN: MM. Bardet, Beau de Loménie, Blondot,
Bouvier, Brès, Dain [décédé], Duchefdeville, Gautier (Mlle),
Harbulot, Lecoq, Levard, Pelletier, Ploquin, Pornot, Tran-
noy, Vial.
SERVICE DE LA MAQUETTE: MM. Desagneaux, Giescke, Hen-
nequin, Iwanowski, Latapie, D. Laurent, Madon, Paumelle,
Schmitt.
SERVICE DES CHANTIERS: MM. Besse, Blond, Guibaut, Jamard,
Tassart, Chef de section.
SERVICE D'INSPECTION DE LA DIRECTION DE L'ARCHI-
TECTURE: MM. Aillaud, Bastard, Comte, Didier, Grumbart,
Jacquet, Lambert, Lescher, Lord, Perset, Pullicani, Zirnheld.

OR L'ARCHITECTURE D'AUJOURD'HUI Y QUE CORRES-
DETALLES SIN IMPORTANCIA, A LA REALIDAD.

(Publicado por cortesía de L'Architecture d'aujourd'hui)



EXPOSICION INTERNACIONAL DE PARIS DE 1937. - Dos vistas del Centro Regional. ARRIBA, una mezcla heteróclita de elementos dispares puestos uno al lado de los otros. ABAJO, una vista de ese mismo Centro Regional, tomada el 22 de Mayo de 1937 o "lo que se debe evitar" (la Exposición debía abrir sus puertas el 1° de Mayo). Se ha querido achacar a los obreros franceses y a las "leyes sociales" (semana de 40 horas) los retardos de la Exposición. Estas fotos prueban que hay más bien que felicitarlos por la rapidez de su trabajo. Hay que buscar los responsables en otra parte. Que esta experiencia lamentable pueda a lo menos servir de lección para las futuras exposiciones l.



des técnicas (plazo y ubicación). En el centro, el palacio del Trocadero "arreglado"; en

los

jardines, pequeños pabellones esparcidos y hundidos entre la arboleda. De los dos lados del puente de Jena ensanchado, las secciones extranjeras abrigadas en una serie de edificios que forman una composición única. En la base de la Torre Eiffel, un gran palacio horizontal que no pasaba los 10 metros de altura, largo de 350 metros y ancho de 120, cubierto por una terraza accesible al público, todo en acero y vidrio. En el conjunto del Campo de Marte, los jardines quedarían libres y accesibles al público. Sobre el Quai d'Orsay una doble fila de construcciones, dejando entre ella circulaciones fáciles y sombreadas; una servidumbre de "paseo ininterrumpido" permitiría a la muchedumbre de asistir a las fiestas de agua y de luz organizadas sobre el Sena, sin ser molestada por los edificios. Un "plan director del color" sería establecido para el conjunto de la Exposición. A la izquierda el Centro Regional (5 hectáreas) debía contener las "creaciones nuevas de la Arquitectura adaptadas a los diversos terruños" porque no son las "provincias" que deben estar representadas sino las regiones: Norte, Alpes, Litoral, Mediterráneo etc.

A la derecha, un ensayo de urbanismo moderno: un barrio urbano de comercio con calles y avenidas bordeadas de negocios.

Por así decir, NADA ha quedado de este programa.

La Exposición se extiende a lo largo de las orillas del Sena sobre más de 3 kilómetros y medio. Este recorrido está adornado con numerosas pasarelas, porque es bien evidente que era imposible de cortar París en dos partes durante 2-3 años (trabajos, Exposición, arreglo ulterior del sitio). Aún así como es, la Exposición molesta considerablemente la circulación (por ejemplo 3 puentes están to-

talmente sustraídos a la circulación normal) sin hablar del tráfico intenso extraordinario debido precisamente a la Exposición, en el corazón mismo de la Capital.

Estas pasarelas son de una realización complicada y costosa, y constituyen para los visitantes "pasajes obligados" muy desagradables. Si comenzamos la visita por la puerta N° 1 (Concordia) encontramos sucesivamente: una pasarela sobre el Cours-la-Reine; una pasarela en el puente Alejandro 3°; otra en el Puente de los Inválidos; una pasarela atraviesa la calle Alberto de Man; otra une el Jardín Botánico al resto de la Exposición; otra, larga de más de 100 metros une el Cours Alberto 1° con toda una red de pasajes construídos encima de la Plaza de l'Alma; un pasaje subterráneo une los "Museos de Arte Moderno" al resto de la Exposición (es, por lo demás, el sólo vínculo: un pasaje de 4 a 5 metros); otro pasaje subterráneo, destinado a quedar, ha sido construído bajo la Explanada del Trocadero. Sobre la otra orilla, se encuentra una inmensa pasarela en el Puente de los Inválidos, en donde un pasaje subterráneo ha debido ser construído para la circulación normal bajo el Pabellón del Trabajo; una pasarela en el Puente de l'Alma; una por encima del Quai d'Orsay; dos encima de la Avenida J. Bouvard (Campo de Marte); otras todavía para el acceso a la Isla de los Cisnes. Esta Isla de los Cisnes de 8000 m² ha sido elegida para contener el Centro de las Colonias. Su superficie ha debido ser llevada hasta 30.000 m² sobre pilotes hincados en el Sena.)

A pesar de los artificios, la superficie no era todavía suficiente. Así, se ha conservado el principio de los "anexos". Hay tres de ellos, o más bien dicho cuatro, si se cuenta el Grand Palais que constituye un conjunto autónomo bajo el título de "Palacio de los Descubrimientos" y aún 5 si se agrega el Museo de Arte Moderno del Estado (Avenida del Presidente Wilson) que no está unido al resto de la Exposición y que contiene una notable, sorprendente y conmovedora "Retrospectiva" del arte francés. Los otros tres anexos son: Centro Sportivo en la Puerta St. Cloud (en la extremidad sud-oeste de la ciudad), del que se habla apenas; un "Centro de la Juventud" en la Puerta de Itaiia (en el sud) que confieso no haber visto todavía pero, según lo que se ha dicho, está en estado embrionario y carece de interés; en fin, un "Centro Rural y del Artesano" en la Puerta Maillot (noreste) que contiene igualmente, no se sabe bien porque, el Pabellón de los Tiempos Nuevos de Le Corbusier, el Pabellón del Arte de las Fiestas, la Metalurgia, los Monumentos Funerarios, el Club Alpino, etc... Esta ridícula dispersión está agravada por la circunstancia de la unión difícil entre las partes esparcidas de la Exposición.

El eclecticismo (si yo oso expresarme así) que vengo de señalar respecto al anexo de la Puerta Maillot se vuelve a encontrar en toda la Exposición. Sin embargo, bajo el punto de vista administrativo, el principio tradicional de los "grupos" y de las "clases" ha sido conservado. Hay 14 grupos y 75 clases. Y aún 113 si se cuentan los "bis" y los "ter" que han sido agregados a medida de las necesidades en la lista primitiva. Abramos aquí un paréntesis para recordar en que consiste exactamente esta clasificación.

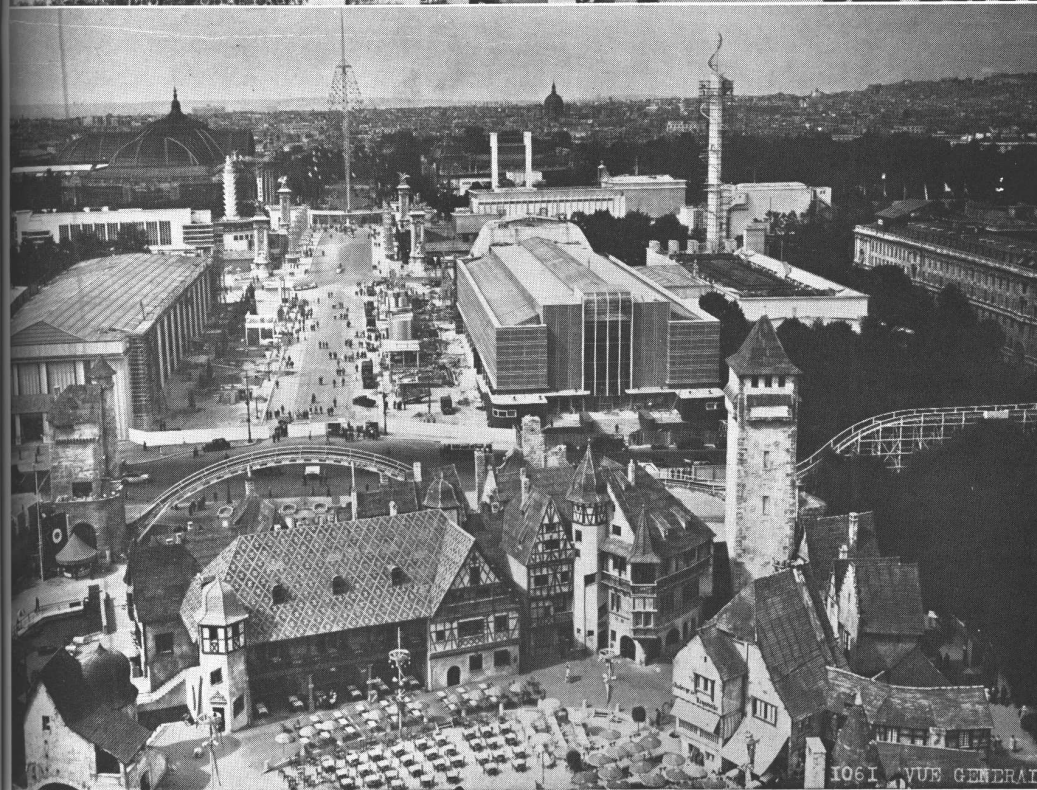

EXPOSICION INTERNACIONAL DE PARIS DE 1937. - ARRIBA, Uno de los rincones menos desgraciados del "Centro Regional". Pero no es así que se va a resucitar las arquitecturas regionales! ABAJO, En lo que se ha convertido la maravillosa Explanada de los Inválidos.

Las "clases" comprenden respectivamente "todos los productos colocados por la clasificación de la Exposición bajo el mismo número", (ejemplo, clase 1: Descubrimientos científicos; clase 9: artesanado; clase 16: Prensa; clase 27: Pintura; clase 48: Juegos y juguetes; clase 63: Perfumería, etc.; los grupos están formados de clases "aproximadas en razón de su afinidad" y representando "las grandes divisiones de la actividad humana", (por ejemplo: grupo I, expresión del pensamiento; grupo II, cuestiones sociales; grupo VI, artes gráficas y plásticas; grupo XII, transportes y turismo, etc.). Las "clases" y los "grupos" están organizados por el Comisariato General; pero cada "clase" (es decir las personas más o menos numerosas que la componen) elige una comisión que organiza y administra su participación de una manera autónoma.

La clasificación, a pesar de sus defectos, habría podido servir de esquema a la organización del plan de conjunto de la Exposición. Esto habría puesto un poco de claridad en la confusión de un plan dominado en gran parte por las dificultades de un emplazamiento tan poco adecuado. Pero no ha ocurrido así. No ha quedado casi nada del esquema original. Los pabellones extranjeros han ocupado los jardines del Trocadero, los dos bordes del Sena; los hay delante de la Escuela Militar y la peniche de vuestro país, la Argentina, se pasea cerca del Puente Alejandro. La Arquitectura y el Urbanismo están desparramados un poco por todas partes en la Exposición y en los anexos. Podríamos multiplicar los ejemplos. Toda la Exposición está invadida de restaurants y de bares, generalmente desprovistos de cuidado y de discreción. Kioskos de venta de los objetos más diversos y que se ven en todas las ferias, están diseminados un poco por todas partes. El control de los Servicios de Arquitectura lo mismo que los del Comité de Admisión no

aparecen por ninguna parte. Pero a estas faltas, en cierto modo negativas, se añaden, en lo que concierne a la Dirección de Arquitectura, errores todavía más importantes, y yo no citaré más que uno sólo que ha provocado, por lo demás, protestas vehementes y unánimes. No se ha encontrado nada mejor, para alojar el "Parque de Atracciones" (esa feria divertida, sin duda, pero desprovista de toda preocupación estética) que la maravillosa Explanada de los Inválidos que es, incontestablemente, una de las más bellas perspectivas de París. El Dome célebre de Mansart está tapado por la "Scenic Railways" y la "Torre de los Paracaídas"...

¿Qué enseñanzas prácticas resultan de todo ésto? Es necesario, para asegurar el éxito de una empresa tan vasta:

- 1º) Poner al frente un hombre enérgico, que tenga la competencia y la autoridad necesarias;
- 2º) Dejarlo enteramente libre pero también responsable de sus actos;
- 3º) Tener un Arquitecto Jefe con la autoridad moral suficiente para desempeñar el papel de "director de orquesta".
- 4º) Establecer por lo menos con 5 o 6 años de anticipación, el programa y el esquema de la Exposición; no trazar el "plan director" sino después de una consulta seria que permita establecer la importancia de los diversos "sectores" (Para París, los primeros proyectos preveían de 12 a 15 países extranjeros y han concurrido tres veces más). Pero una vez el plan director establecido, no introducirle más que las modificaciones de detalle indispensables.
- 5º) Guardar un control absoluto sobre todas las construcciones; para esto, exigir planos definitivos, por los menos 6 meses antes del comienzo de los trabajos. Establecer etapas de trabajo serias y ampliamente estudiadas, teniendo en cuenta los imprevistos, siempre posibles.
- 6º) Coordinar no solamente los proyectos arquitectónicos sino también los planes de progresión de los trabajos a fin de evitar, en ciertos momentos, una demanda de mano de obra especializada (estruquistas, pintores) y una demanda de materiales especiales (fibrocemento, etc.) superior a las posibilidades del mercado y de la producción normales;
- 7º) Prever una organización administrativa y financiera tal, que cada expositor y cada arquitecto sepan bien de antemano y de una manera definitiva, el emplazamiento y los créditos de que dispone, y que por otra parte, los créditos estén disponibles en el momento necesario.
- 8º) Prever el nombramiento de un arquitecto (persona o comité) que pueda resolver definitivamente las diferencias que puedan surgir entre los arquitectos y los servicios. Ha sucedido en París que se ha debido renunciar a numerosas iniciativas interesantes y audaces por causa del "veto" de ciertos servicios deseosos ante todo de no comprometer su responsabilidad y de evitar todo esfuerzo.
- 9º) Si se quiere evitar una "tendencia" arquitectónica única, agrupar por tendencias a los arquitectos llamados a trabajar, a fin de obtener composiciones armoniosas, y permitir a los visitantes de formarse una opinión. A falta de



II95 EXPOSITION la nuit

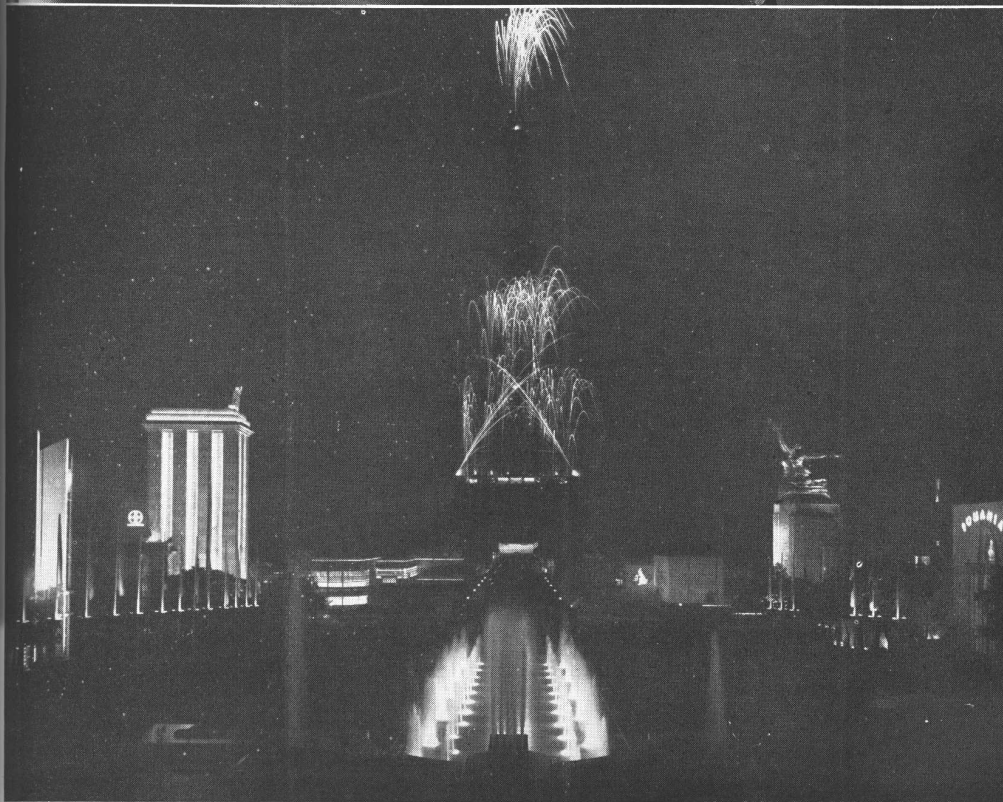

EXPOSICION INTERNACIONAL DE PARIS DE 1937. - Vistas nocturnas. Es después de la puesta de sol que la Exposición se vuelve impresionante.

DICIEMBRE 1937

NUESTRA ARQUITECTURA

409

ello, los pabellones se perjudican recíprocamente, y su reunión caótica enturbia el juicio del profano y choca al conocedor.

10º) Preferir siempre la calidad a la cantidad. El éxito de una exposición depende mucho menos de la superficie que ocupa y del número de los pabellones que del interés y del valor de lo que se presenta y de la manera que se presenta. Eso se aplica lo mismo al conjunto que a cada pabellón en particular. Es mejor tener 10 expositores elegidos en un pequeño volumen de valor, que amontonar en un vasto "palacio" centenares de stands sin valor artístico y sin el menor interés. Es en ello que una Exposición Internacional como la de París debe diferir de las ferias comerciales. A este respecto, la mayoría de los pabellones de París 1937 son una desilusión.

11º) Evitar la densidad excesiva; como los cuadros sobre un muro, como los muebles en una pieza, los pabellones de una exposición no deben estar amontonados los unos sobre los otros. Evitar también las construcciones en altura. Hay en París, edificios de 4 y 5 pisos; aún cuando existen ascensores, generalmente no funcionan en razón de la afluencia de visitantes. En consecuencia, la visita se hace pronto fatigosa.

12º) Evitar que, so pretexto de propaganda, la libre crítica sea ahogada. La crítica, cuando es cortés y objetiva, es siempre útil; es más, es indispensable. Si ella hubiera podido ejercerse siempre libremente, muchos errores de la Exposición se habrían podido evitar.

Pero hay una cuestión esencial, tan esencial como la elección del "director de orquesta": la del emplazamiento. Dos tesis se afrontan: por una parte los partidarios del emplazamiento central, en el corazón mismo de la ciudad; por la otra los que querrían que una exposición de una tal envergadura sea la oportunidad de vastas operaciones de urbanismo. Yo me pongo resueltamente del lado de estos últimos. Yo estimo que, bajo todos los puntos de vista, la edificación de una vasta exposi-

ción en el corazón de la ciudad debe ser evitada. Una exposición en tales condiciones, es siempre más costosa y los trabajos que exige se hacen a pura pérdida; las posibilidades de extensión son limitadas. Ella paraliza la circulación sin evitar el recurrir a soluciones costosas y poco satisfactorias, como los pasajes subterráneos, las pasarelas, etc. Ella transforma durante años el centro de la ciudad en lugar de trabajos, luego en feria, después en lugar de obras, de nuevo. Ella concurre al encarecimiento del costo de la vida. Ella plantea problemas de circulación, de transporte, de seguridad, etc., de los más complejos. En fin, y sobre todo, los gastos considerables que entraña, no contribuyen más que en una medida ínfima (en París, alrededor del 5 %) al embellecimiento de la ciudad.

La rapidez de los medios de transportes modernos, permite llegar a una exposición situada a muchos kilómetros de la ciudad en menos tiempo que a un sitio central (sin hablar de la cuestión del estacionamiento de los medios de transporte y de la evacuación de decenas de millares de visitantes a ciertas horas.) En ocasión de 1937 se habría podido, — y arquitectos advertidos lo habrían propuesto desde 1932 — comenzar esa "vía triunfal" que deberá continuar hasta el bosque de St. Germain, por una línea recta de 24 kilómetros, el eje Louvre-Concordia-Etoile. Se habría podido edificar sobre el Monte Valeriano, actualmente coronado por un fuerte en desuso, un conjunto magnífico, fácilmente unido a la ciudad, digno de la gran tradición de París. Se habría podido realizar en Issy, a las puertas mismas de París, un Aeropuerto central que habría permitido de devolver Le Bourget, tan mal unido a la ciudad, a la aviación militar. Se habría podido empezar, y tal vez realizar, esa "Ciudad del Gobierno", esa Wáshington de Francia, cuya importancia y necesidad se afirman cada vez más claramente. Se habría podido, como lo propuso Le Corbusier, reemplazar el miserable caos del suburbio este por un comienzo de la "Ville Radieuse". Se habría podido a lo menos, como lo proponía Perret, realizar una exposición Central alrededor del eje Trocadero-Escuela Militar prolongada por una parte hasta el rond-point de la Defensa, "salida" del gran París por el noreste a través del Bosque; y, por otra parte, hasta la proyectada nueva estación del Oeste a través de los cuarteles de la Escuela Militar, reemplazados por jardines (los "Campos Eliseos de la orilla izquierda" con los cuales tanto se ha soñado).

¿Qué quedará, finalmente de la Exposición? La transformación de un viejo edificio, un mal museo, un pasaje subterráneo y el ensanche (decidido desde hace decenas de años) de un puente sobre el Sena.

No creáis, después de haber leído estas líneas, que yo estime por debajo de su valor y de su interés a esta Exposición. Es, a pesar de todo, una grande y bella cosa, que contiene numerosos "detalles" de valor. Nuestra tristeza y nuestra decepción vienen de que, una ocasión magnífica, única, haya sido malograda para realizar una obra realmente digna del genio francés.

Arq. PIERRE VAGO



EXPOSICION INTERNACIONAL DE PARIS DE 1937. - Otra vista de noche con las fuentes luminosas de la Torre Eiffel. - "ELLE RESTE ENCORE LA GRANDE VEDETTE".

DICIEMBRE 1937

NUESTRA ARQUITECTURA

411

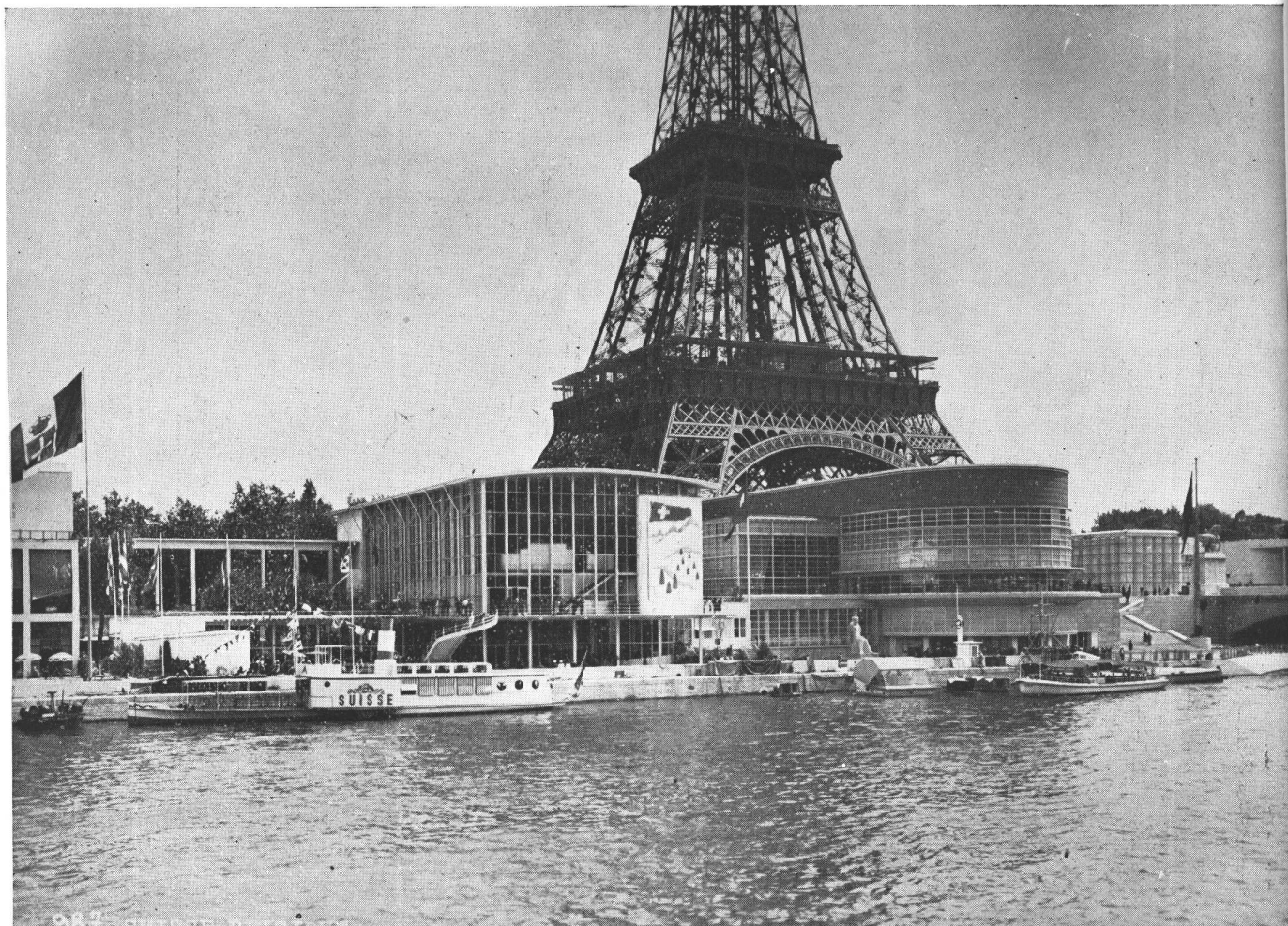

EXPOSICION INTERNACIONAL DE PARIS DE 1937. - El Sena, gran eje de la Exposición (Italia, Suiza, Bélgica; al fondo a la derecha, el Canadá).

DICIEMBRE 1937

NUESTRA ARQUITECTURA

412

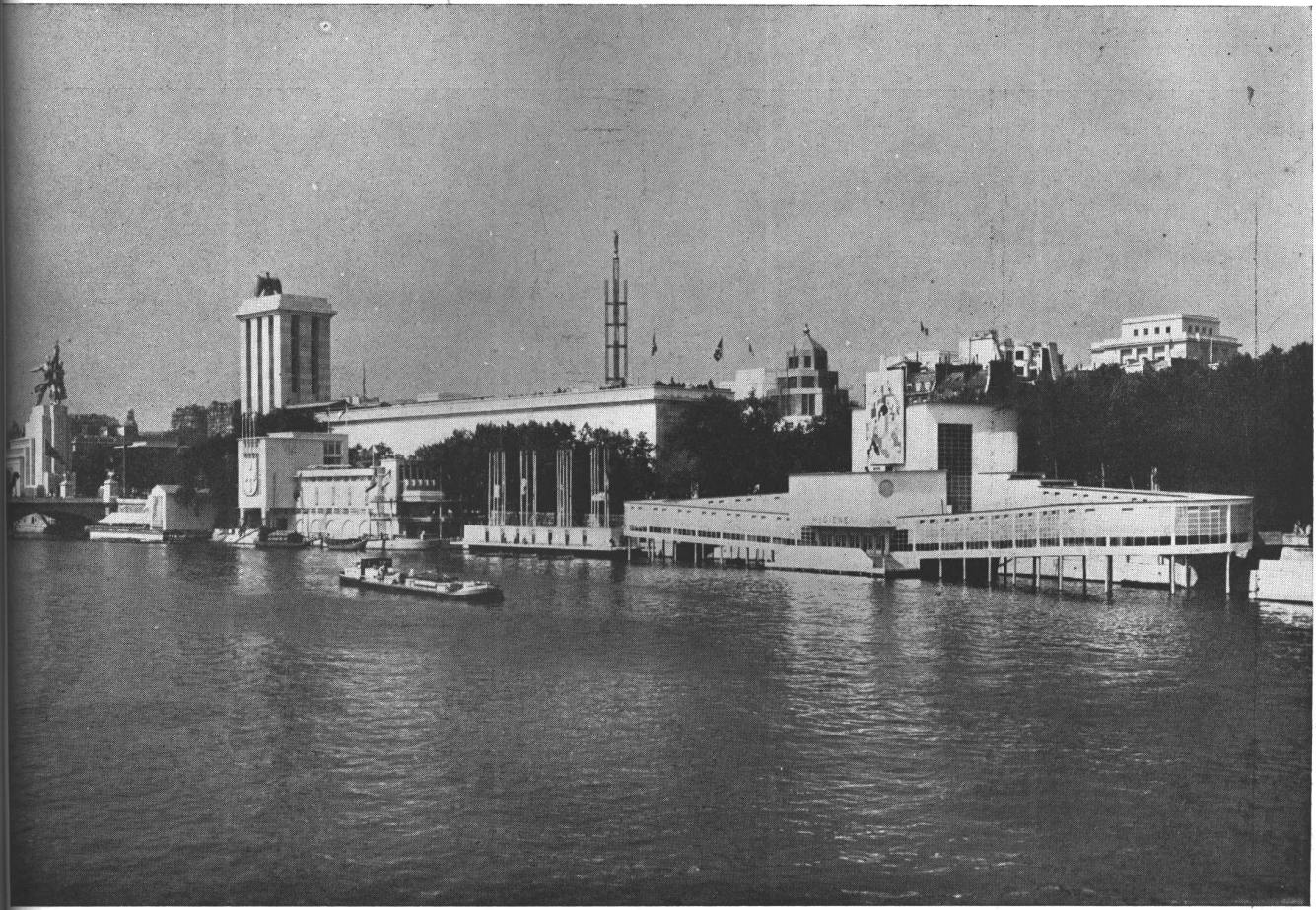

EXPOSICION INTERNACIONAL DE PARIS DE 1937. El Sena, gran eje de la Exposición (a la izquierda Rusia y Alemania. A la derecha, en primer plano, el pabellón de Higiene)



Residencia del Dr. Alberto de Gainza Paz. Frente principal.

La casa construida para el doctor Alberto de Gainza Paz en el barrio de Belgrano, sobre un terreno de excepcionales dimensiones y superficie, ha permitido el desarrollo de un plan de conjunto que raras veces se presenta en nuestra capital, y esto ha sido posible con la colaboraci3n de los propietarios, los que han facilitado en toda forma la labor de los arquitectos, a los cuales han dejado amplia libertad en la concepci3n de esta obra.

Aprovechando el frente de 52 mts. y una orientaci3n conveniente, se ha desarrollado la edifi3n en una planta en forma de L, lo que ha permitido anchas bandas de jard3n en todo su contorno, obteniendo en esta forma el car3cter de una verdadera villa moderna.

CULAR EN BELGRANO



DETALLE DEL FRENTE. — VENTANAL DE ESCALERA

DICIEMBRE 1937

NUESTRA ARQUITECTURA

415

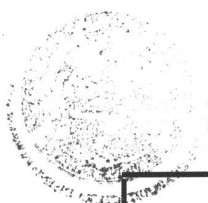

ARQUITECTURA

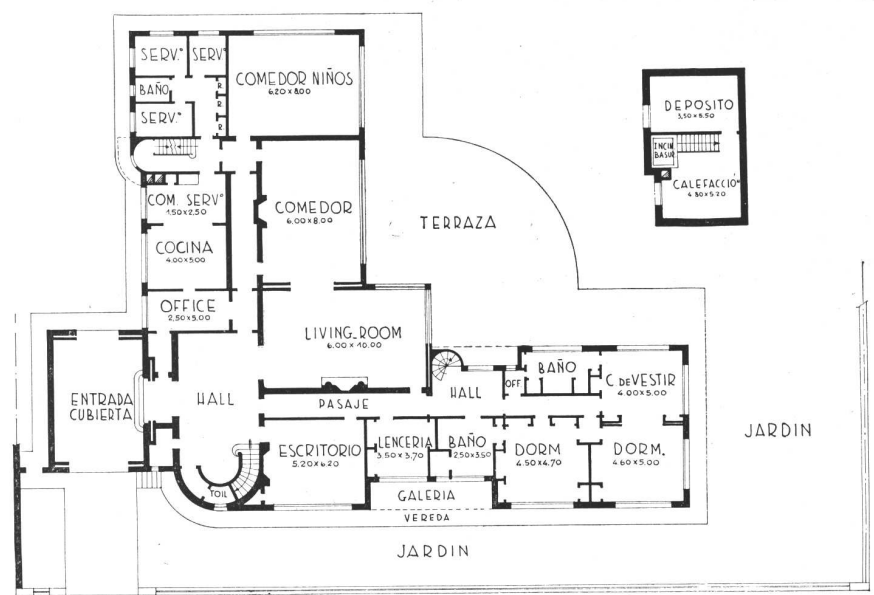

PLANTA ALTA

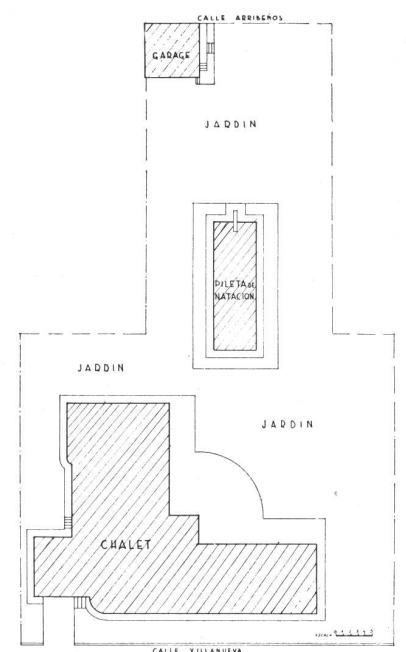

UBICACION DE LO EDIFICADO EN EL TERRENO

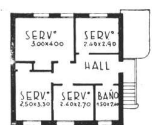

PRIMER PISO

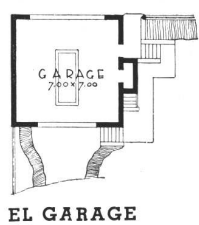

EL GARAGE

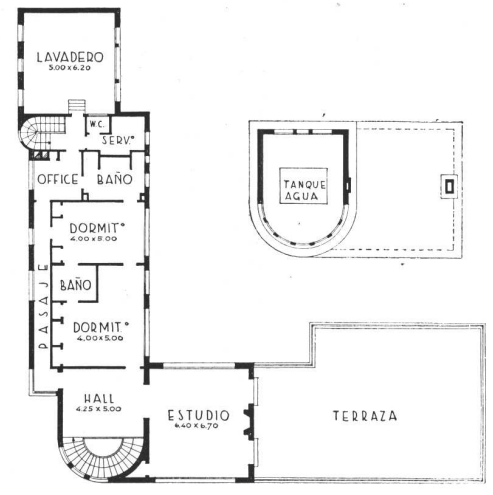

SEGUNDO PISO

ARQS. O'FARRELL Y VILLEGAS
Residencia particular del Dr. Alberto de Gainza Paz

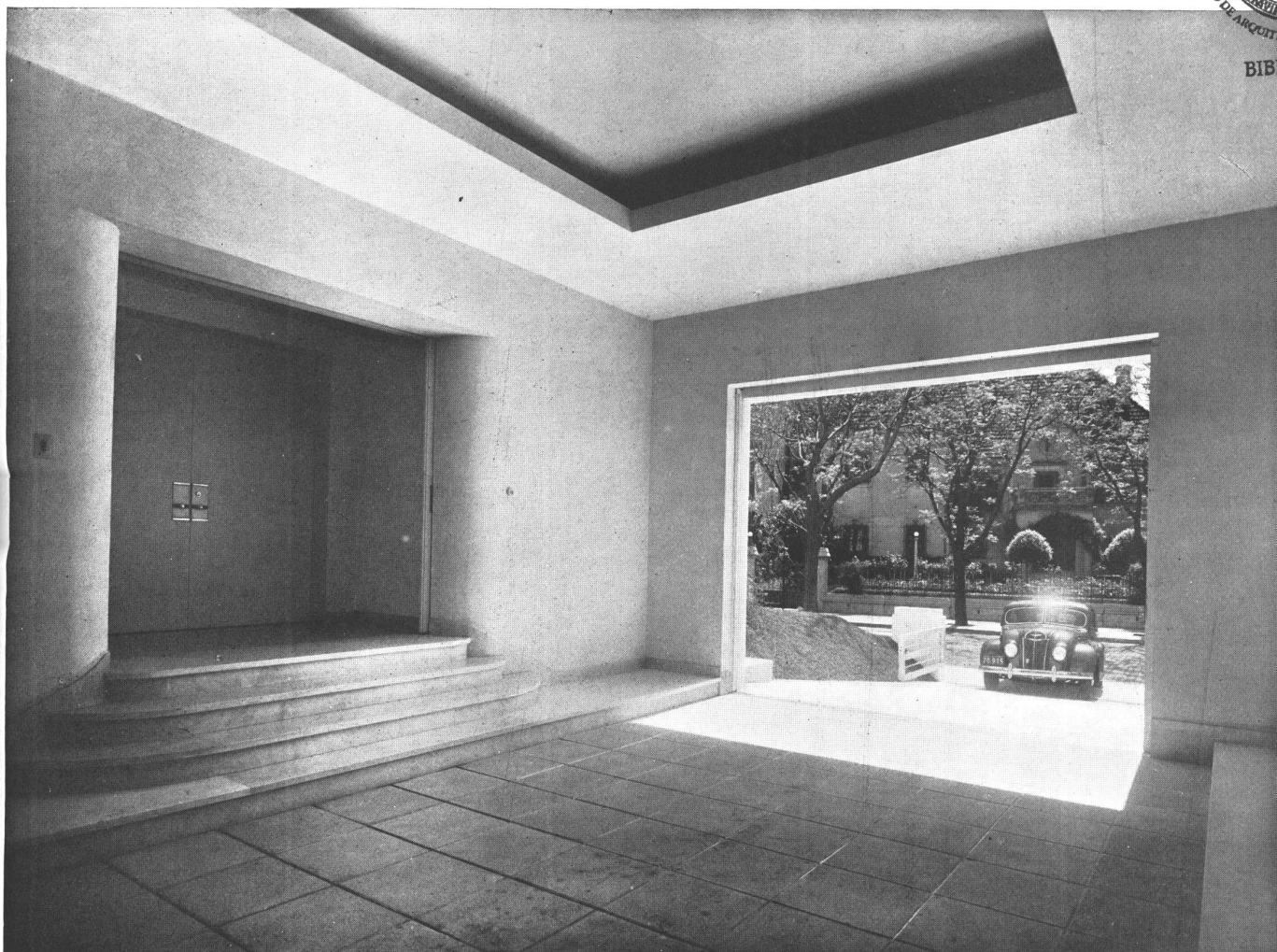

ARQS. O'FARRELL Y VILLEGAS - Residencia particular del Dr. Alberto de Gainza Paz en Belgrano. - Entrada para automóviles y entrada principal.

En el ángulo de dicha L se encuentra, además del gran jardín que se prolonga hasta la calle Arribeños, una pileta de natación, todo lo cual está bajo la visual desde cualquier punto de la recepción.

Esta disposición favorable ha sido adecuadamente aprovechada, pues por medio de grandes ventanas y portadas, el jardín forma unidad con las habitaciones y, desde cualquiera de éstas, la visual se extiende sin obstáculos sobre el verde del mismo.

El planteo del problema es el siguiente:

Una vivienda para dos matrimonios, con recepción y servicio común, incluso pabellón de garage con su servidumbre.



ARQS. O'FARRELL Y VILLEGAS. - Residencia particular del Dr. Alberto de Gainza Paz en Belgrano. - Vista desde el jardín.

El apartamento de los propietarios está subdividido a su vez en: a) dormitorio, boudoir y baño señora; b) biblioteca, dormitorio, cuarto de vestir y baño señor; c) 8 dormitorios y 4 baños para hijos menores.

El apartamento para otro matrimonio consta de hall, living room, 2 dormitorios y 2 baños.

La sección destinada a servidumbre consta, además de las dependencias generales, de 8 dormitorios y 3 baños, distribuidos en distintos pisos del mismo monoblock. Sobre la calle Arribeños se situó el garage en cuya planta alta fueron distribuidos 3 dormitorios y baño para chauffeur y jardinero.

La forma en L de la edificación ha permitido una entrada cubierta de automóviles, con acceso a un gran hall, el cual está comunicado directamente con la recepción formada por living room y comedor y, en forma indirecta, con la biblioteca, los aposentos de los señores y sus hijos, en planta baja y alta respectivamente.



ARQS. O'FARRELL Y VILLEGAS. - Residencia particular del Dr. Alberto de Gainza Paz en Belgrano. - Vista de la pileta de natación.

El segundo piso es el apartamento del otro matrimonio.

Tanto el 1º como el 2º piso poseen amplias terrazas, que, como se observará en las fotografías, cumplen las funciones de tales, con amplias vistas hacia el jardín y pileta de natación.

Como se observa en los planos, hay una continuidad e independencia absoluta entre las distintas partes de este edificio.

Recepción y aposentos dominan el amplio jardín, mientras la sección destinada a la servidumbre, ubicada en un extremo de la L, tiene vistas hacia otro jardín secundario.

Resuelto este plan con un criterio absolutamente contemporáneo en todos sus detalles, con todo el confort moderno, no tiene ningún elemento superfluo. Sus interiores, cuyas paredes y cielo rrasos son lisos en tono beige, han sido realizados con valiosas obras de arte de mueblería, tapicería y pintura, complemento indispensable en esta categoría de edificación.



ARQS. O'FARRELL Y VILLEGAS. Residencia particular del Dr. Alberto de Gainza Paz en Belgrano. ARRIBA, una vista desde el jardín.- ABAJO, vista desde la terraza del 2º piso.

DICIEMBRE 1937

NUESTRA ARQUITECTURA

420

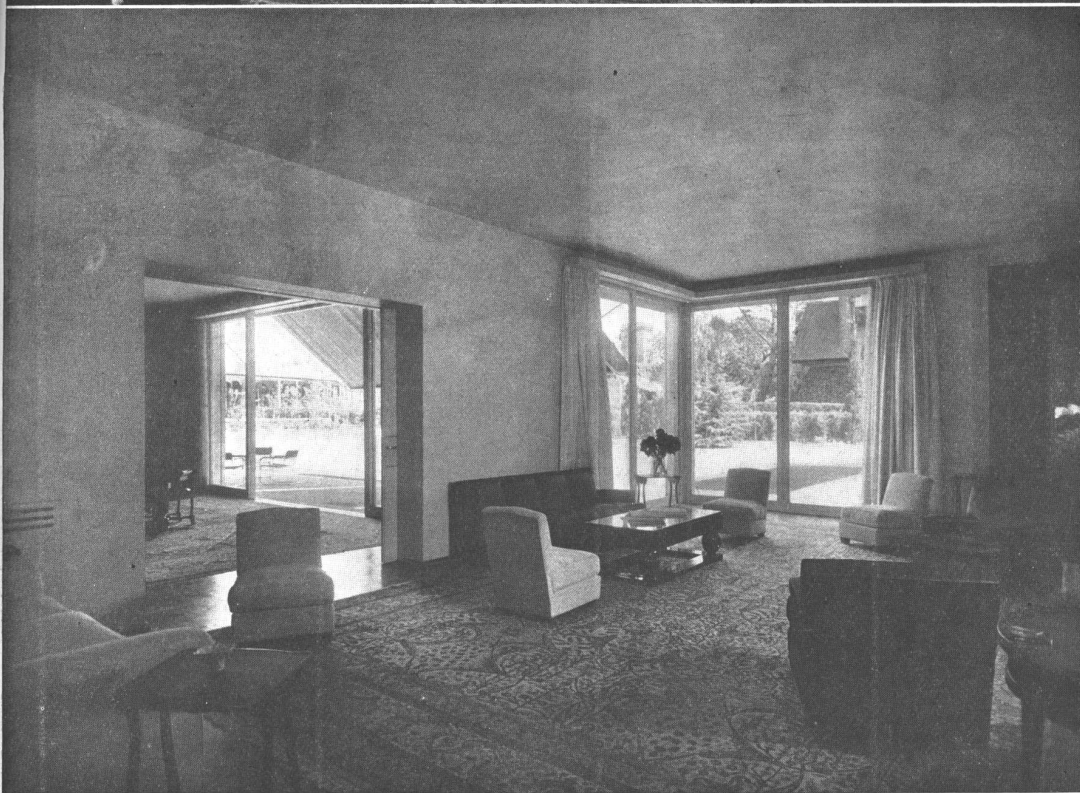
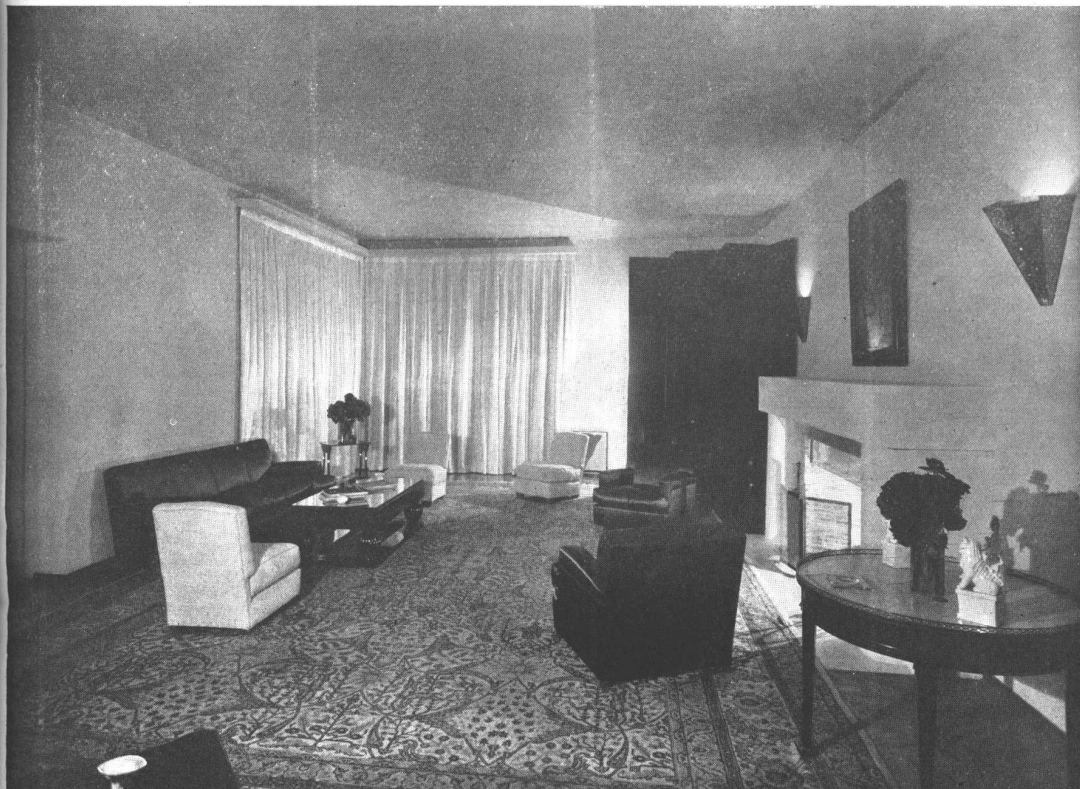

ARQS. O'FARRELL Y VILLEGAS. - Residencia Particular del Dr. Alberto de Gainza Paz en Belgrano. - ARRIBA, living-room; paredes pintadas al oleo mate en tono beige, pisos parquet en roble Eslavonia, chimenea revestida en piedra Lenz; sobre la chimenea un cuadro de Zuloaga. Alfombra de Sparta, sillones tapizados en raso azul marino y género blanco; cortina en raso blanco, biombo de laca Coromandel, reflectores aplique de espejo azul. ABAJO, otra vista del living-room mirando hacia el comedor y jardín.

DICIEMBRE 1937

NUESTRA ARQUITECTURA

421



ARQS. O'FARRELL Y VILLEGAS. Residencia particular del Dr. Alberto de Gainza Paz en Belgrano. - ARRIBA, comedor, vista hacia el jardín. Paredes y cielo raso enduido y pintado al oleo mate en tono beige, piso parquet roble Eslavonia, alfombra persa Horasaan, sillones tapizados en cuero beige, mesa tallada en roble, Tapicería de Flandes. ABAJO, comedor para niños, vista hacia el jardín.

DICIEMBRE 1937

NUESTRA ARQUITECTURA

422

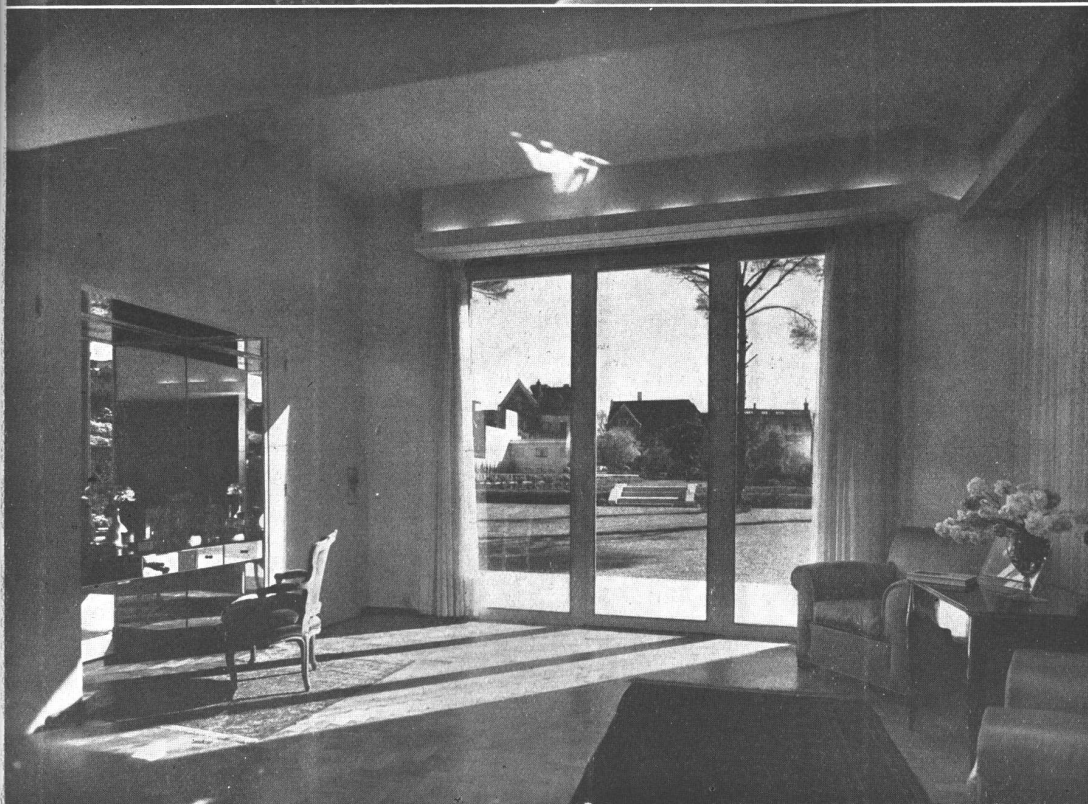

ARQS. O'FARRELL Y VILLEGAS. Residencia particular del Dr. Alberto de Gainza Paz en Belgrano. ARRIBA, boudoir y dormitorio señora; Paredes y cielo raso enduido y pintado al oleo mate tono beige, piso de parquet roble Eslavonia, alfombras Boukhara, sillones tapizados en raso verde y damasco crema, mesas de palo rosa, cortinas de chintz rosa y gris plata. - ABAJO, otra vista del boudoir mirando hacia el jardín.

DICIEMBRE 1937

NUESTRA ARQUITECTURA

423



ARQS. O'FARRELL y VILLEGAS. - Residencia particular del Dr. Alberto de Gainza Paz, en Belgrano. ARRIBA, escritorio-biblioteca revestido en roble. Piso parquet roble de Eslavonia, alfombra de Kirman, sillones tapizados en género grueso verde. Sobre la chimenea cuadro de Bermudez. ABAJO, dormitorio de niña, vista hacia la terraza. Biblioteca en abedul lustrado.

DICIEMBRE 1937

NUESTRA ARQUITECTURA

424

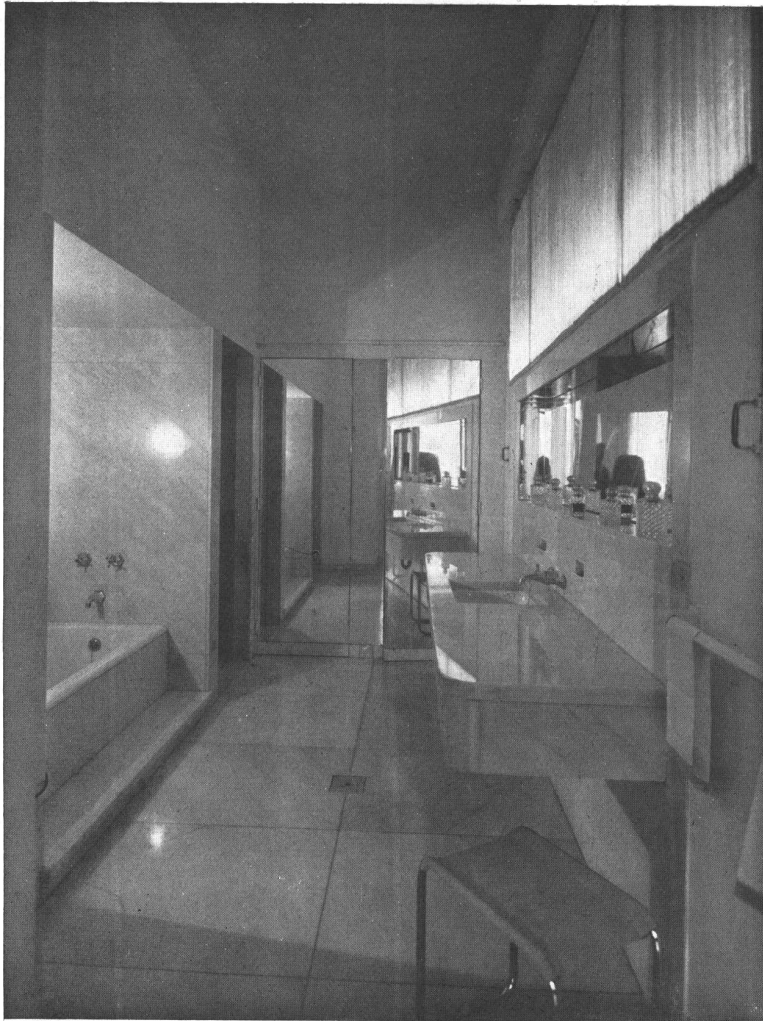

ARQS. O'FARRELL y VILLEGAS. - Residencia particular del Dr. Alberto de Gainza Paz en Belgrano. - ARRIBA, baño de la señora, revestido en mármol "Acqua Bianca". - ABAJO, cocina provista de cocina eléctrica, muebles de acero. En la ventana 2 extractores de aire para asegurar su renovación.



ALATOLIN

ARQS. LAMARCA Y BLAGOVESTCHENSKY

CASA

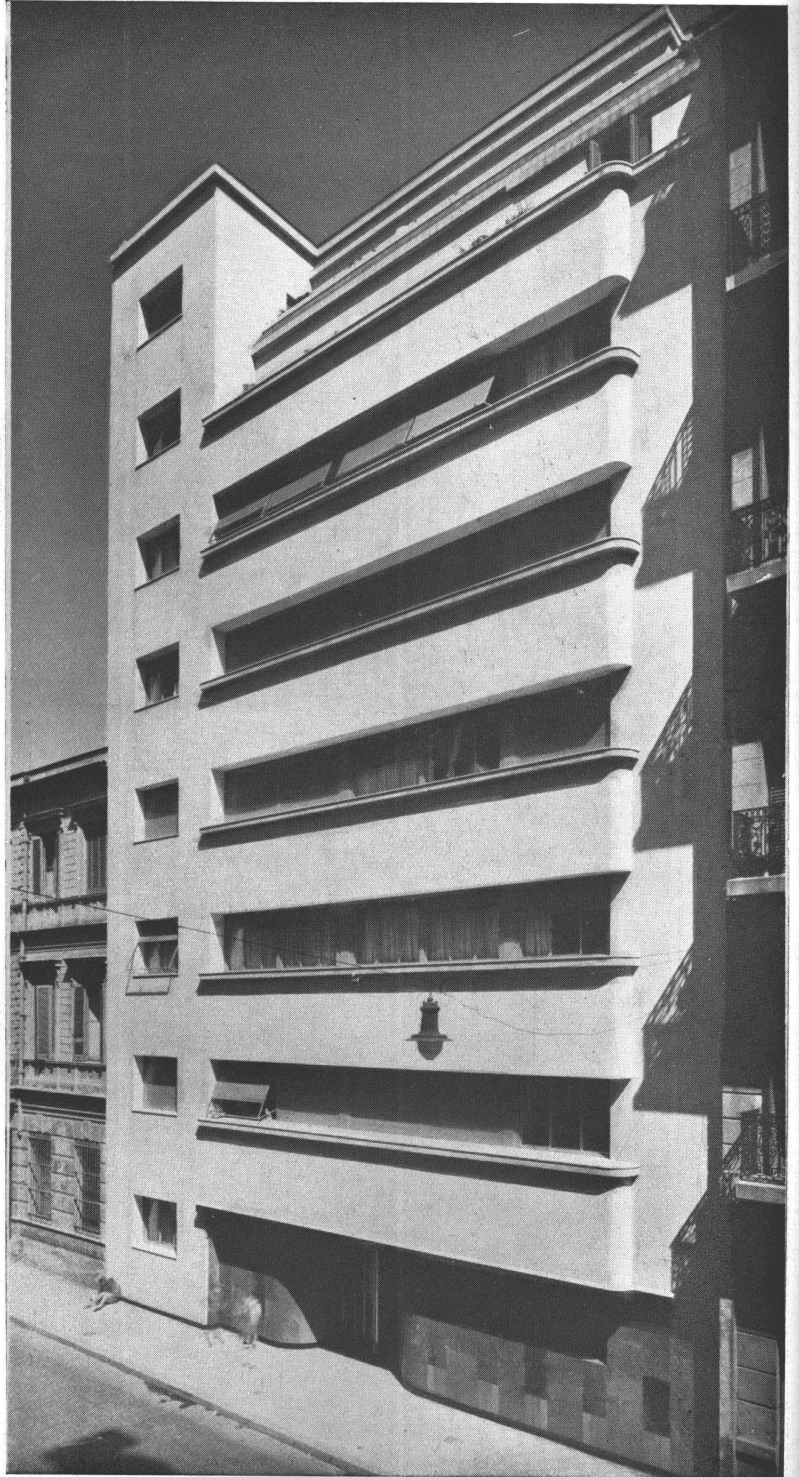

FRENTE DEL EDIFICIO SITUADO EN LA CALLE
RODRIGUEZ PEÑA 140

DICIEMBRE 1937

NUESTRA ARQUITECTURA

426

DE DEPARTAMENTOS



BIBLIOTECA



UNA VISTA DEL FRENTE

DICIEMBRE 1997

NUESTRA ARQUITECTURA

427

SOTANO

1. Tunel cañerías
2. Incinerador de Basura
3. Sala de calderas
4. Depósito baules
5. Tanque Petroleo

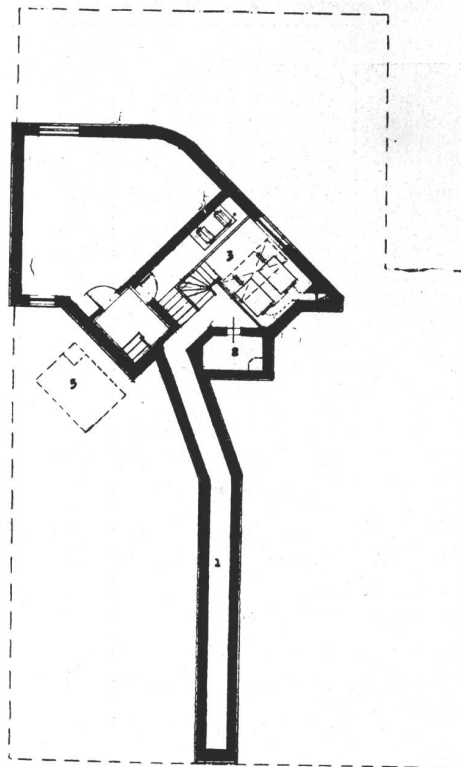

SOTANO

PLANTA BAJA

1. Entrada Principal
2. Hall
3. Living-room
4. Dormitorios
5. Cocinas
6. Dormit. Servicio
7. W.C. Servicio
8. Vacio Sótano
9. Porteria
10. Baños
11. Medidores

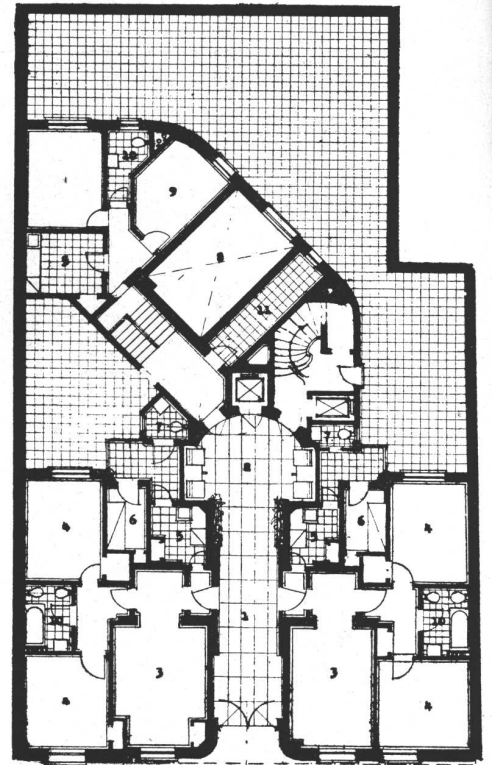

PLANTA TIPICA

PLANTA TIPICA

1. Hall
2. Entrada
3. Living-room
4. Dormitorio
5. Baños
6. Cocinas
7. Dormit. Servicio
8. W. Servicio

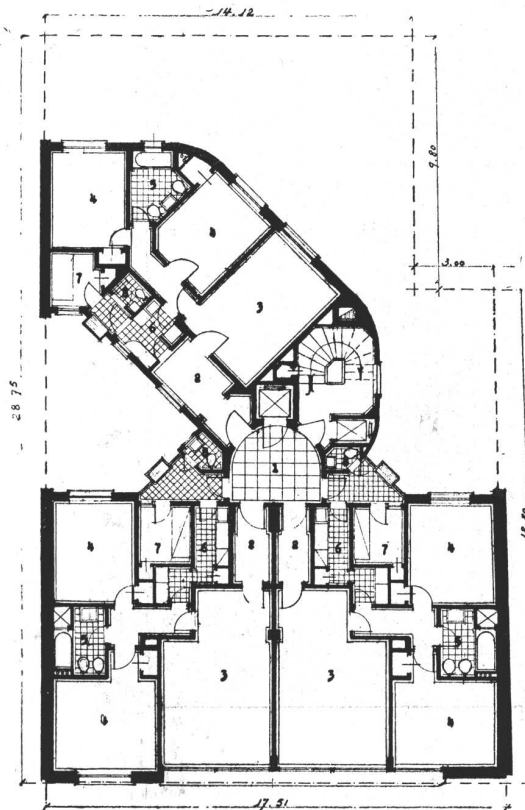

PLANTA TIPICA

6º PISO

1. Entrada
2. Living-room
3. Dormitorios
4. Baños
5. Cocinas
6. Dormit. Servicio
7. Terrazas

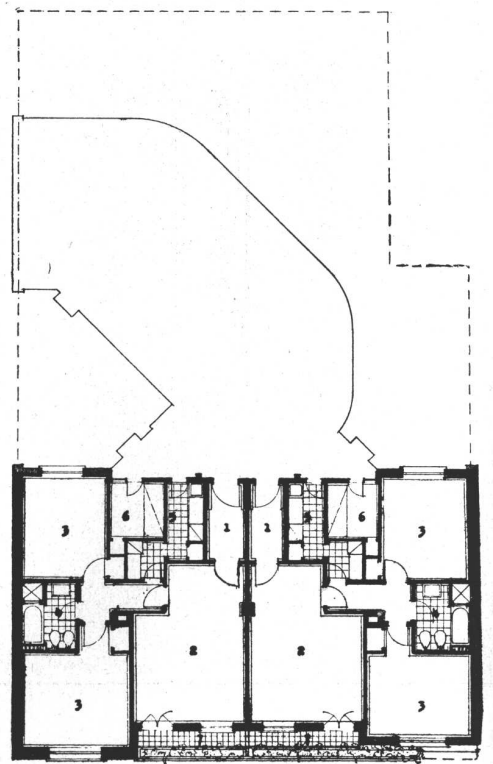

6º PISO

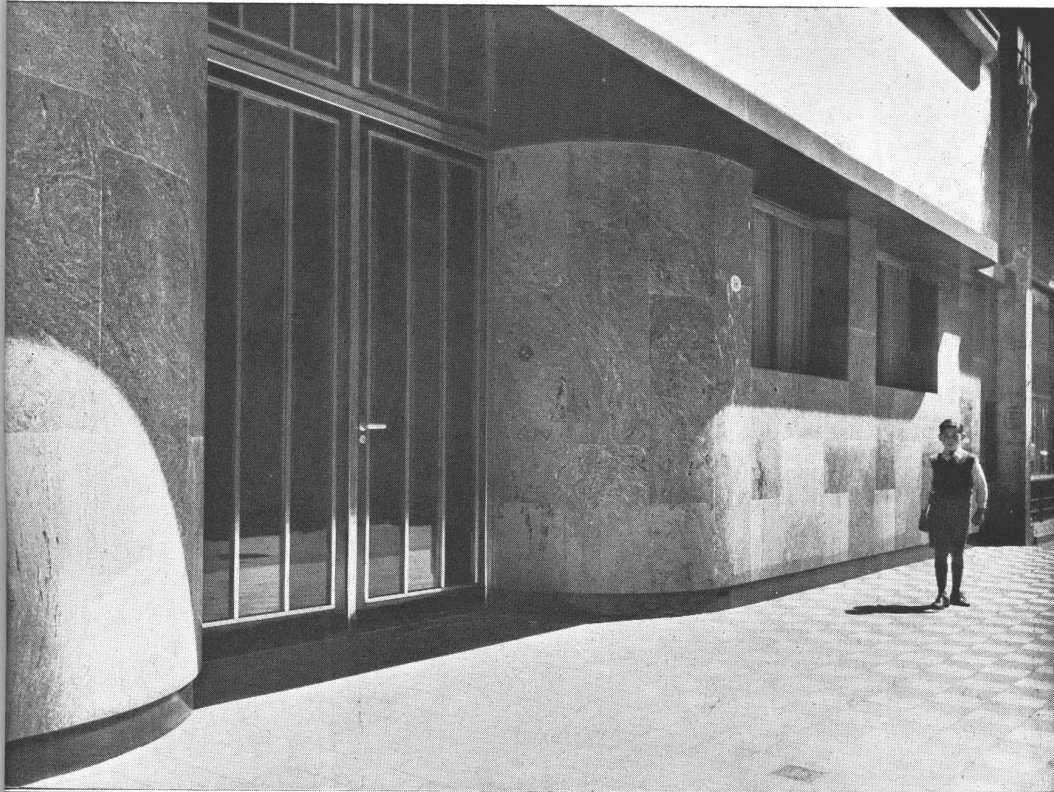

ARQS. LAMARCA Y BLAGOVESTCHENSKY. Casa de departamentos. ARRIBA, detalle de la entrada. Revestimiento de granito pulido y mármol verde Balcarce. Puerta de entrada de acero inoxidable, opalina negra y cristal. ABAJO: Vestibulo de entrada con las puertas de acceso a la Porteria, ascensor principal y escalera de servicio. Iluminación indirecta.

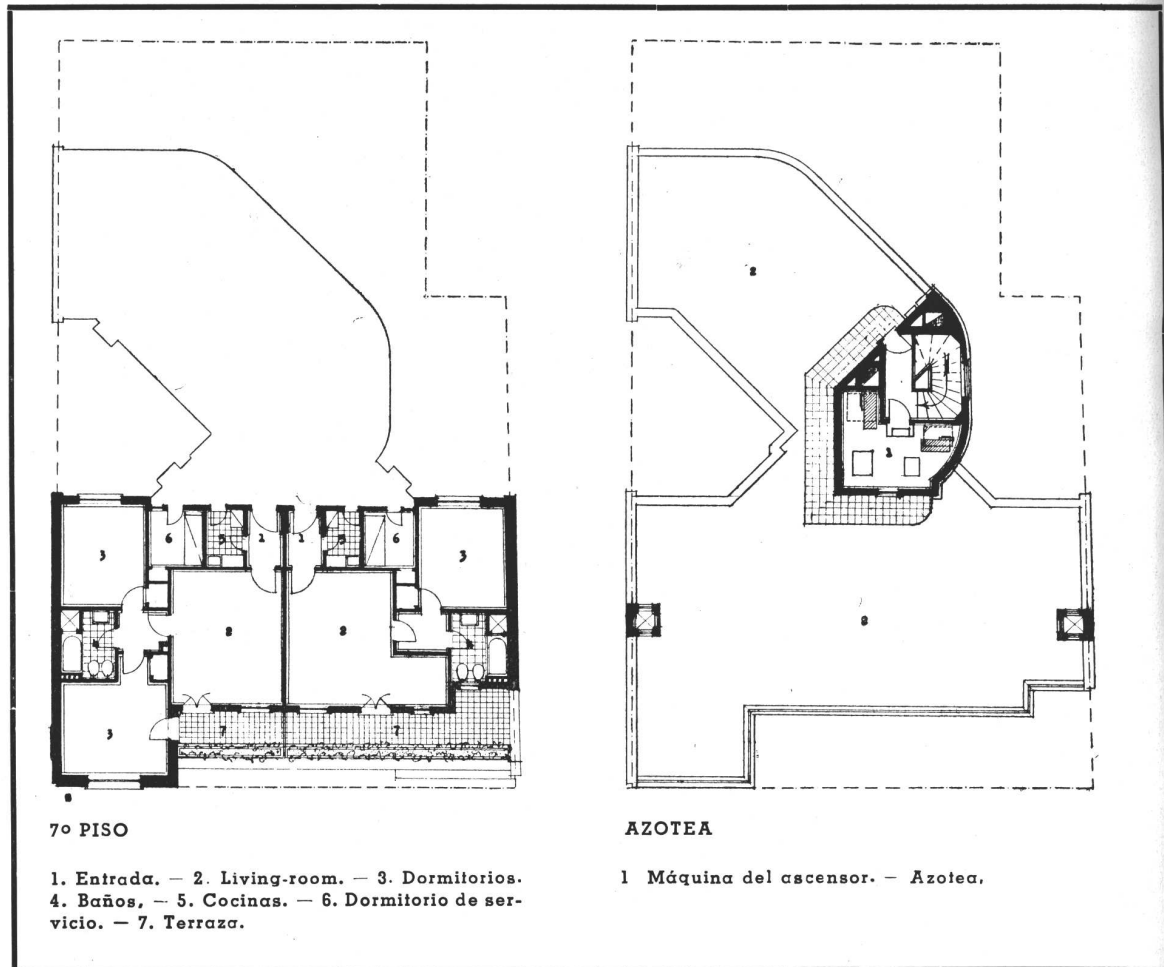

ARQS. LAMARCA Y BLAGOVESTCHENSKY Casa de departamentos

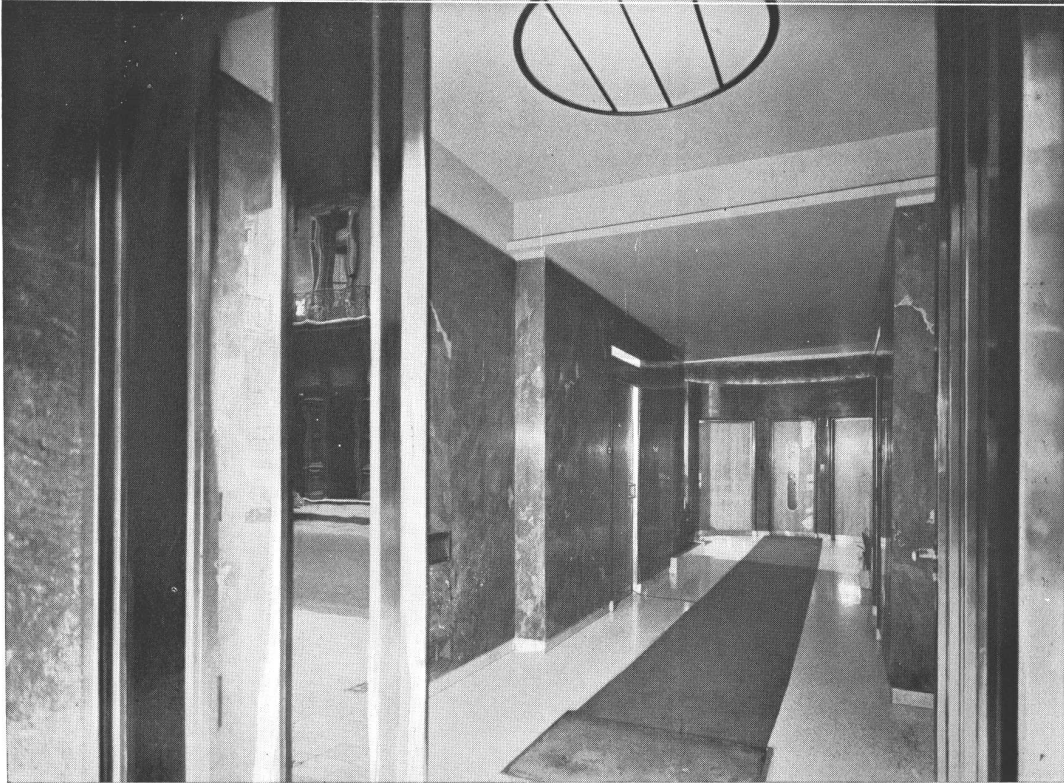
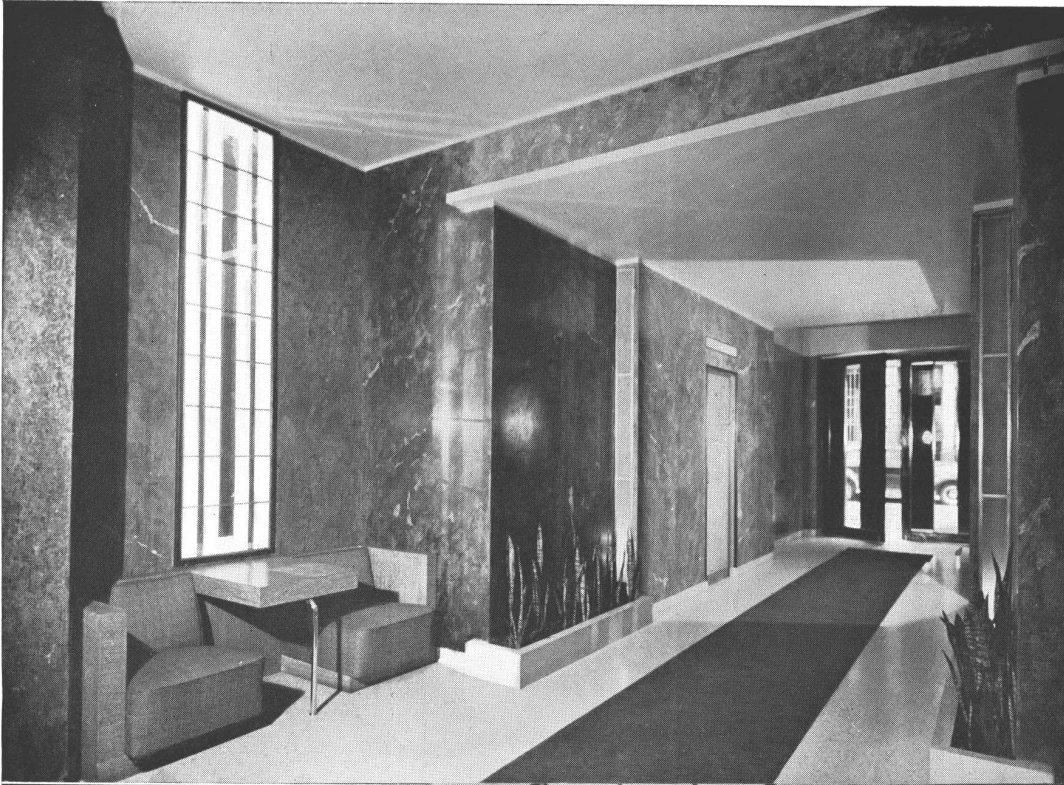

ARQS. LAMARCA Y BLAGOVESHCHENSKY. - Casa de departamentos. - ARRIBA, vestíbulo de entrada visto desde el ascensor. ABAJO, el mismo vestíbulo visto desde la calle.



ARQS. LAMARCA Y BLAGOVESTCHENSKY. Casa de departamentos. - Living room de un departamento.

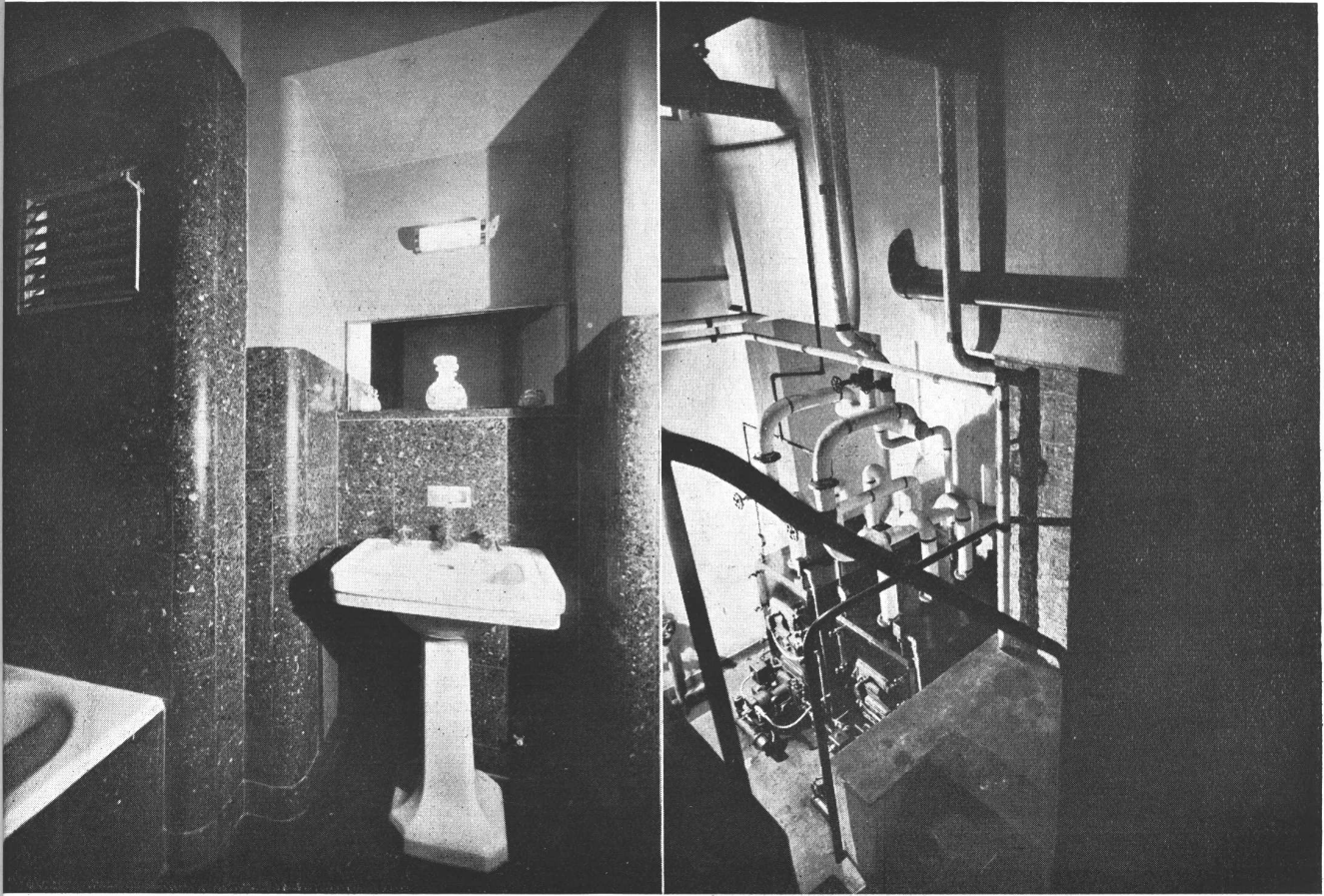

ARQS. LAMARCA Y BLAGOVESTCHENSKY. - Casa de departamentos. - A LA IZQUIERDA, detalle de un baño principal. Revesti-
niento de mármol reconstituido verde Alpes. A LA DERECHA, local de calderas y bombas.

LOS ARQUITECTOS

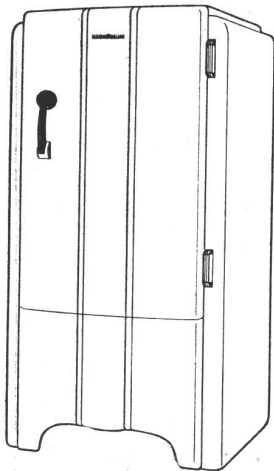

Señores Lamarca y Blagovestchensky han confiado la Refrigeración del edificio que se publica en este número, ubicado en la calle Rodríguez Peña 140, a los

Refrigeradores

GENERAL ELECTRIC

habiendo sido instalados 9 gabinetes del modelo B - 4

EMPRESA CONSTRUCTORA

GAEL PALACIOS MOLINA

INGENIERO CIVIL

ha tenido a su cargo la construcción del edificio Villanueva 1324 proyectado por los Arqs. O'Farrell y Villegas, que se publica en este número

Santa Fe 1731 Buenos Aires U. T. 41 - 6111

(Viene de la pág. 326)

en la producción de una casa. Y, si por ciertos conceptos de la profesión, los costos son mantenidos demasiado altos, la casa no se construye y la familia sigue viviendo en casas inservibles e indecentes. ¿No es esto anti-social?

LIBROS NUEVOS

FERIENHAUSER (Casas de vacaciones)

Editado por Julius Hoffmann Verlag, Stuttgart 100 páginas con más de 300 ilustraciones y texto ilustrativo.

Nosotros siempre hemos entendido que la casa de week-end debe ser la oportunidad para evadirse de la vida bulliciosa y agotadora de la ciudad y que, por eso mismo, es indispensable que se encuentre en plena naturaleza, a la vez que al alcance de los recursos de la civilización. De ahí que no comprendamos cómo se puede hablar de casas de fin de semana, levantadas sobre lotes de 1000 varas y encima de caminos por donde cada Domingo desfilan millares de automóviles.

Julius Hoffmann acaba de editar, bajo el nombre del epígrafe, un interesante volumen dedicado a las "Casas de Vacaciones" (Ferienhauser) y en el que priman las casas de fin de semana. En el prefacio que lo acompaña se dice, entre otras cosas, que la casa de vacaciones debe ser sencilla y ha de vincularnos a la naturaleza; tiene que ser confortable y toda labor en ella resultar liviana, para hacernos olvidar a la ciudad.

Al considerar el planteo se aconseja utilizar los



Entwurf A. Ortner, Wien

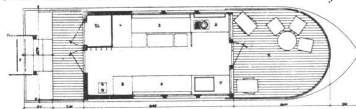

Diesen Vorschlag macht der Wiener Architekt A. Ortner: Baut sich ein flachgehendes Boot mit einem einzigen Raum, der praktisch ausgestattet auf der einen Seite dem Kochen, auf der anderen als Sitzplatz dient. Abends wird aus der Treibbank das Rohbett, weitere Schlafgelegenheiten können oberhalb der Fenster aus der Wand geklappt werden. Alles ist schiffmäßig gearbeitet. Keine sperrenden Türen, sondern Rollverschlässe; die Zugseile sind schlag nach außen. Der Freisitz ist im Vorderteil angeordnet. Man läßt sich schleppen oder stakt mit Stangen. Grundbesitz nicht erforderlich!

Maßstab 1:100

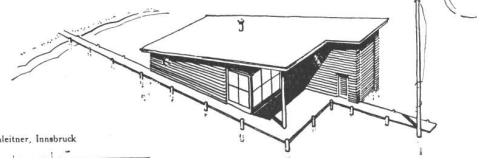

Entwurf Frohwalt Ledlsteiner, Innsbruck

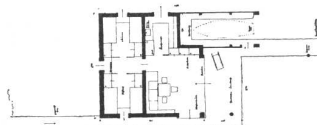

Ein hübsches ortsfestes, aber in den See hinausgebautes Holzhaus für Wassersportler. Sein Pultdach gibt eben noch ausreichend hohe Schlafkabinen auf der Landseite. Umso höher ist der vom vorspringenden Dach und vom Bootsräum geschützte Wohnraum auf der Seeseite. Wichtig ist in solchen Fällen die Kenntnis des höchsten und tiefsten Wasserstandes, besonders auch für das Boot und seinen Mast. Maßstab 1:250

Ein einräumiges Hausboot für See und Fluß und ein ortsfestes Sommerhaus mit Bootsräum

Ferienhauser 4



Optimismo...

...es sano cuando está basado en realidades!

Ud. puede ser más que optimista sin sufrir
desengaños en cuanto a las instalaciones de
aguas corrientes de su casa, haciéndolas con:

CAÑOS DE BRONCE

"SEMA-85"

INDUSTRIA ARGENTINA

TIPO PESADO CON JUNTAS A ROSCA

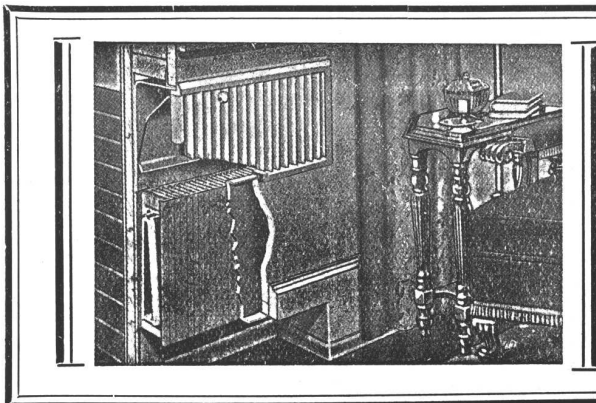

LA TECNICA INDUSTRIAL

Ing. J. Bohoslavsky

Unico representante de la HERMAN NELSON CORPORATION

Radiadores de aluminio INVISIBLES, para instalaciones de Calefacción Central - Livianos - De espesor de 9 cm., embutibles en tabiques - No ocupa espacio en las habitaciones - Cada radiador viene provisto con su correspondiente tapa.

Bolivar 368

U. T. 33, Av. 5266

servicios de un buen arquitecto y se hace resaltar que, los planos que se publican, no deben ser copiados, pues lo que se quiere es dar una idea general para que cada interesado forme su propio criterio, que debe ser, en primer lugar "proyectar para el sitio".

Asimismo se hace notar la importancia de la ubicación; no hay que entusiasmarse a la ligera con un lote de terreno; hay que verlo en día de sol y en día de lluvia, para saber si hay buenos caminos; hay que fijarse si hay agua, corriente eléctrica, etc.

En cuanto a los materiales, el libro dice que una casa de estas se puede, realmente, construir con cualquier material; pero que eso puede bastar para el verano, pero para la estación fría hay que pensar en materiales que pongan a los habitantes a cubierto de la inclemente atmósfera exterior.

Los numerosos ejemplos de casas de vacaciones, proyectadas por acreditados arquitectos, llevan, además de los planos y fotografías del caso, algunos comentarios sobre materiales, ubicación, etc.

REVISTA DE REVISTAS

E S T A D O S U N I D O S

Record Junio 1937

Junio 1937. — Un método para proyectar, ilustrado con su aplicación para el ensanche de un hospital en el Canal deuez, Arq. Pal Nelson. Un teatro al aire libre en La Habana. Moderna igle-



Casa individual en Inglaterra proyecto del Arq. F. R. S. Yorke (De The Architectural Record, junio 1937)

ADMINISTRACION:

Moreno 970 - Bs. Aires
U. Tel. 38, Mayo 3085 al 3089



CEMENTO PORTLAND
"LOMA NEGRA"
(A P R O B A D O)

LOMA NEGRA, S.A.

COMPANIA
INDUSTRIAL
ARGENTINA

- PEDREGULLOS - ARENAS
- GRANZAS GRANITICAS
- ADOQUINES - CORDON GRANITICO
- CALES VIVAS HIDRAULICAS
- CAL HIDRATADA MOLIDA "CACIQUE"

ADOPTAR LOS PRODUCTOS
LOMA NEGRA Y CACIQUE
Significa: CALIDAD y ECONOMIA

FABRICAS:

Loma Negra (Olavarría)
Teléfono: 203 F. C. S.



CAL HIDRATADA
"CACIQUE"
DE CALIDAD SUPERIOR

**FOTO
LUZ**

COPIAS DE PLANOS

TALLER MODERNO
 Todo trabajo es entregado en el día
IGNACIO ROTGER
 MAIPÚ 273 U. T. 35, 7821

DE
**ASFALTO
 FIELTROS ASFALTICOS
 TECHADOS**

PERSONAL ESPECIALIZADO
USINAS PROPIAS

SEGISMUNDO P. FRANCO
 PERÚ 375 33-3737-3485

lechos



PROTEJA
 SU TECHO
 PINTÁNDOLO
 CON

GRAFISOL

PRESERVA Y EMBELLECE
 Solicite folletos con colores
Fco. J. COPPINI
 CHACABUCO 82 - U. T. 33, Av. 9676

MOSAICOS

MARTIN E. QUADRI
 Fundada en el año 1874

Chubut 160 Altura Corrientes 4700
 (Lindando con el P. Centenario)
 U. T. 60, Caballito 0301 - 2564
 Coop. Tel. 988, Oeste



INSTALACIONES
 DE AGUA CALIENTE SISTEMA PATENTADO



L. STERMAN
 OBRAS SANITARIAS

PERÚ 84
 BUENOS AIRES

**CORTINAS DE
 ENROLLAR**

J. B. Cattaneo

PERSIANAS INTERIORES
 PISOS PARQUETS

GAONA 1422
 U. T. 59, Paternal 1655

FABRICAMOS
 Arañas, Faroles
 Apliques, Morrillos
 Herrajes, Rejas etc.



Se efectúan trabajos sobre cualquier dibujo.

HERRERIA ARTISTICA FORJADA
LUIS PEDROLI
 SINCLAIR 3151 U. T. 71 - 1783

Premiada en varias Exposiciones

**CORREOS
 NEUMÁTICOS**



Felix Simon y Cia

PERÚ 375 - U. T. 33 Av. 5962

COPIAS
 DE
 PLANOS



IMPORTACION DE
 PAPELES Y TELAS

S. CASAGRANDE
 B. de Irigoyen 270
 U. T. 37 - Riv. 4331

Ferro Prusiato -
 Galato y Sepia.

**PINTURERIA Y
 PAPELERIA
 DEL NORTE**

Variado surtido de papeles
 pintados. Las últimas
 novedades
 en
TEKKO Y SALUBRA

Vicente Biagini y Hnos.
 Paraguay 1126 - Buenos Aires
 U. T. 41, Plaza 9495

El agua caliente más
 barata se la proporciona
 el calentador para baño



CELESTIAL
Dante Martini

Fábrica: GALLO 350
 Exposición: LIBERTAD 120



HERRERIA
 ARTISTICA
 CARPINTERIA
 METALICA
 BRONCERIA
 ARTISTICA

Establecimientos Metalúrgicos
LUIS A. QUESTA
 POTOSI 3736/44 - U. T. 62, Mitre 2852

GUIA PROFESIONAL

| CONSTRUCTORES | | MATERIALES DE CONSTRUCCION | |
|---|---|---|--|
| <p>Luis V. Migone Ing. Civil Empresa Constructora Tucumán 1393 U. T. 38-2991</p> | <p>Gaston Parent Especialista en decoraciones, tapicería, estores, cortinas, cortinados, caminos, tapizados de muebles y toldos Tucumán 1150 U.T. 35-2593</p> | <p>Sucesión de Francisco Ctibor FABRICA DE LADRILLOS en Ringuet (F. C. S.) U. T. 890, La Plata Escr. Av. de Mayo 1035 - Bs.As.</p> | <p>José Espi Mármol 493 U. T. 60 - 0231</p> |
| ESCULTORES | | OBRAS SANITARIAS | |
| <p>José Oettel e Hijos Empresa de Construcciones Sarmiento 4470 U. T. 54, Darwin 5318</p> | <p>Alejandro Paladini Estufas, Esculturas y Frentes Canalejas 846 U. T. 60-9315</p> | <p>Juan A. Amicone A. Thomas 1091 U. T. 54-1239</p> | <p>Juan Wachtel y Cía. Cramer 1140 U. T. 73 - 2183</p> |
| FRENTISTAS | | PINTORES | VITRAUX |
| <p>Ings. E. y E. Maurette Empresa Constructora C. Pellegrini 1263 U. T. 44-1001</p> | <p>Pablo Baumel Contratista Frentes, Ysería y Estuco Aviles 2969 U. T. 73, 2518</p> | <p>Segundo Gauna Empresa de Pintura y Decoración Barrientos 1580 U. T. 44-0445</p> | <p>Miguel Casanova e hijos Vitreaux D'Art En todos los estilos Rivadavia 2260 U. T. 47 - 2475</p> |
| JARDINERIA | | | |
| <p>Arqto. Juan F. Lazzati Empresa Constructora Carpintería Mecánica Famatina 3389 U. T. 61-0763 Adrogué F. C. S. U. T. 107</p> | <p>Oficina Técnica del Ing. Benito J. Carrasco Jardines, Parques. 25 de Mayo No 11 U. T. 55 Av. 0371</p> | <p>Lamberto Grazia Pintor Decorador Empresa de Pintura Alvarez 2848 U. T. 71 - 5628</p> | <p>Muschietti Hnos. Vitreaux d'Art Creaciones artísticas F. Lacroce 3254 U. T. 73-1090</p> |
| DECORADORES | LIBROS DE ARQUITECTURA | | |
| <p>Decoración de interiores arquitectura Angel di Baja Bustamante 884 U. T. 62, Mitre 6070</p> | <p>Arquitectura (antigua y moderna). Decoración (antigua y moderna). Para catálogos de libros sobre estas cuestiones, rogamos dirigirse a JOHN TIRANTI & Co., 13 Maple Street. Londres W. I., Inglaterra</p> | <p>Roberto Soriano Empresa de Pintura y Decoraciones E. Rios 177 U. T. 38, 5920</p> | |



A. MILANO

MUEBLES de ACERO
para cocinas, offices
y cuartos de baño.

En casi todas las obras en construcción colocamos nuestros muebles de acero, que se prefieren por sus ventajas de fabricación y esmerada terminación

PICHINCHA 1731 - 47
U. T. 23 - B. Orden 0758

LA ITALIA
COMPANIA DE SEGUROS GENERALES

CORRIENTES 550
BUENOS AIRES

sia protestante en Suiza. Dos ejemplos de edificios para estacionamientos de automóviles, en Estados Unidos, propiedad de grandes casas de comercio. Una casa individual en Inglaterra, Arq. Yorke. Una sección sobre edificios para fines recreativos con estudios técnicos de los mismos: comprende canchas de juegos diversos, centros de diversión, piletas de natación, casa de week-end, parques de diversiones, acuarios, etc. Notas varias.

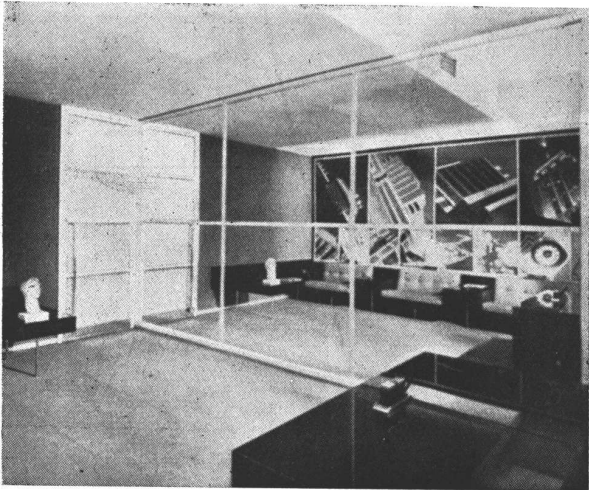

Estudio fotográfico de Hedrich-Blessing en Chicago, proyectado por Abel Faigy y al que se ha otorgado el Gran Premio en un concurso realizado recientemente (The Architectural Forum, Agosto 1937).

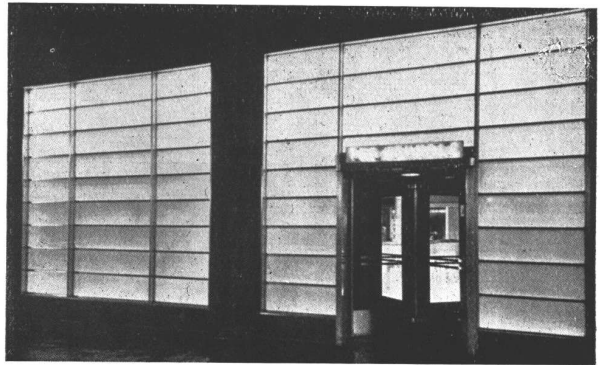

Bar en el Hotel Cibson, Cincinnati. - Arqs. Holabrid y Root. El frente está constituido por bronce y vidrio opal (The Architectural Record, Julio 1937)

I T A L I A

Casabella

Nº 115. - Julio 1937. — Número dedicado a la Exposición de París. El artículo principal, a cargo de R. Zveteremich hace una crítica severa de los pabellones oficiales de Francia y en general al criterio general que ha prevalecido en la preparación de la muestra. Hay numerosas fotografías de distintos pabellones de varias naciones y un estudio particularmente minucioso sobre el pabellón italiano.

Nº 116. - Agosto 1937. — Una exposición de las

MOTORES MARELLI S. A.
 BUENOS AIRES CALLAO 353. TEL. 35.4600 y 4601
 SUCURSAL EN ROSARIO, RIÛJA 1342. TEL. 23168
 CÓRDOBA: SANTA ROSA 65

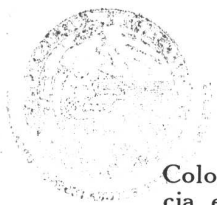

Colonias Veraniegas y de la Asistencia a la infancia en Italia. Una "villa" de Franz Singer. Una colonia serrana para la gente de mar. Revistas de revistas.

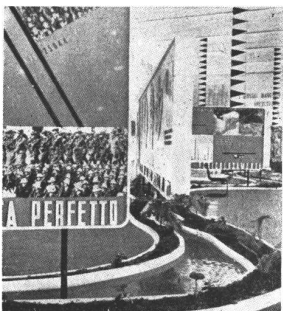
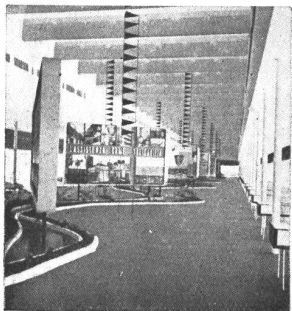
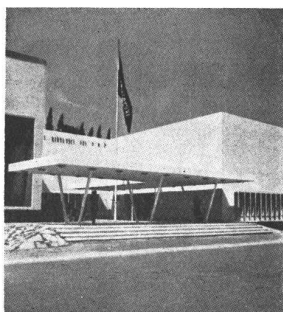

Detalles de la Exposición de Colonias de Verano y Asistencia a la Niñez, en Roma, (De Casa bella, N° 116).

Domus

N° 115. - Julio 1937. — Número dedicado en parte a la 7ª Exposición FERIA del Artesanado realizado en Florencia: recuerdos, el alabastro, la cerámica, los metales, los tejidos, trabajos en paja. Una villa de dos departamentos, Arq. Montalcini. Nota sobre jardines, etc.

N° 116. - Agosto 1937. — Dos departamentos en Milán, decorados por Magni, Opozynski y Pasquali. Nota sobre los muebles ingeniosos de Paul Bry. Casa de departamentos. Los tapices anudados a mano. El proyecto racional de la cocina.

Imprenta
TAUBER
MÉXICO 667/69
U.T. 34 - Defensá 0689
BUENOS AIRES

CESAR ROSSI y Hnos.

han ejecutado todos los trabajos de marmolería del edificio Villanueva 1324, proyecto de los Arqs. O'Farrell y Villegas que se publica en este número

Bulnes 1135

U. T. 72 - 0869

SU JARDIN

será un lugar agradable siempre que la ejecución esté realizada con buen gusto y en completa armonía con la construcción.

LA CASA ANGEL SANTONE

SANTA FE 1441

U. T. 41 - 3363

dará las mas amplias satisfacciones al respecto desinteresadamente.

Cultivos propios en Martínez y Mar del Plata

Las obras sanitarias

de la obra **Calle Villanueva 1324**

Arqs. O'Farrell y Villegas estuvieron a cargo de la

Empresa ADAN BIANCHI

H. E. BIANCHI Y A. GHIEMMETTI
Sucesores

U. T. 44, Juncal 1634

J. E. URIBURU 1252
Buenos Aires



MAS Y MEJOR PROPAGANDA

La propaganda es la base del engrandecimiento social y económico de las naciones.

Su fuerza educadora, inmaterial e intangible, difunde conocimientos, inculca virtudes, y divulga prácticas saludables para el individuo y la colectividad.

No sólo influye decisivamente en el auge económico-financiero de un país sino que contribuye también a su adelanto cultural. Crea y dilata mercados, e impone la producción en vasta escala, mejorando la calidad, abaratando el costo unitario y acercando los productos aún más a las manos y al bolsillo del consumidor.

Maravilloso gestor de negocios, engendra constantemente nuevas necesidades que satisfacer, elevando así el nivel de vida de los pueblos.

Asegura al productor el mantenimiento de su prestigio y el progresivo desenvolvimiento de sus negocios y facilita al consumidor la elección de lo más conveniente y en las condiciones más favorables.

La propaganda en la Argentina es ya una fuerza poderosa y eficiente. Sin embargo, más y mejor propaganda requiere nuestro país para su progreso. Más y mejor propaganda se hará cuando se aprecie toda la importancia de esa ciencia económica como factor de progreso privado y colectivo, cuando las campañas de publicidad se encomienden sólo a especialistas de sólida preparación profesional y cuando para las mismas se utilicen únicamente vehículos solventes, de eficacia positiva.

EN NOMBRE DE
LOS PUBLICITARIOS DE LA ARGENTINA
LA ASOCIACION DE JEFES DE PROPAGANDA



DIA DE LA PROPAGANDA - 4 de Diciembre

PARQUET BALDOSA STANDARD

E. MONRAD

En la obra Rodríguez Peña 140, proyecto de los Arqs. Lamarca y Blagovestchensky, que se publica en este número, han sido ejecutados los pisos con parquets Standard

U. T. 50, Devoto 1299 - Adm. y Fáb. Nazca 4635-69

En la obra Rodríguez Peña 140, proyecto de los Arqs. Lamarca y Blagovestchensky, se colocaron

25 COCINAS A GAS O R B I S

ROBERTO MERTIG

Callao 53/61 - U. T. 38, Mayo 2024/2026
BUENOS AIRES

"La Alemana Argentina"

DE
HANS HEINZ

ha tenido a su cargo en el edificio Villanueva 1324, proyecto de los Arquitectos O'Farrell y Villegas, la instalación de:

**calefacción central a vapor
agua caliente central
y quemadores automáticos a petróleo**

ARCOS 3949 - U. T. 70, 8131 - Buenos Aires

PILKINGTON BROTHERS, Ltd.

CRISTALES, VIDRIOS Y ESPEJOS PARA TODAS LAS NECESIDADES DE LA CONSTRUCCION MODERNA

Soliciten informes sobre nuestros productos:

VITROLITE

El nuevo tipo de vidrio para revestimientos de paredes. Hay un surtido de hermosos colores.

LADRILLOS DE VIDRIO **INSULIGHT**

Méjico 1675 U. T. Mayo (38) 8051/8056
BUENOS AIRES

Toda la carpintería metálica en general, con marcos especiales, con visagras invisibles, portones corredizos, etc., del edificio Villanueva 1324, proyecto de los Arquitectos O'Farrell y Villegas, ha estado a cargo de

CARREGA Y ZANZI

NICARAGUA 4970 - U. T. 71, Palermo 2741

CARLOS A. TADDEO

ha provisto todos los Cristales - Vidrios - Espejos y Adornos vitreos de la obra calle Villanueva 1324.

Zapiola 937 U. T. 52 - Belg. 0577

La carpintería de obra en general, del edificio Villanueva 1324, proyecto de los Arqs. O'Farrell y Villegas, que se publica en este número ha estado a mi cargo

AGUSTIN J. GOBBI

Salguero 1832 U. T. 71, Palermo 4833
BUENOS AIRES

FRANCISCO GRECO

FRENTISTA

ha tenido a su cargo la ejecución del frente exterior e interior del edificio Villanueva 1324, proyecto de los Arqs. O'Farrell y Villegas.

Paramaribo 1970 - U. T. 59 - 5791

| | |
|--------------|----------|
| HEMEROTECA | |
| F. A. D. U. | |
| ENTRADA | 22/04/13 |
| ORIGEN | |
| Desconocido. | |

EL 1931

año triunfal para la

COCINA ELECTRICA



- INSTALADA Y FUNCIONANDO.
- EN MILLARES DE HOGARES
- HA DEMOSTRADO QUE ES

HIGIENICA
• PRACTICA
• SEGURA

- Y SOBRE TODO QUE SU USO
- RESULTA SIEMPRE

MAS
BARATO

- QUE CUALQUIER OTRO SISTEMA.

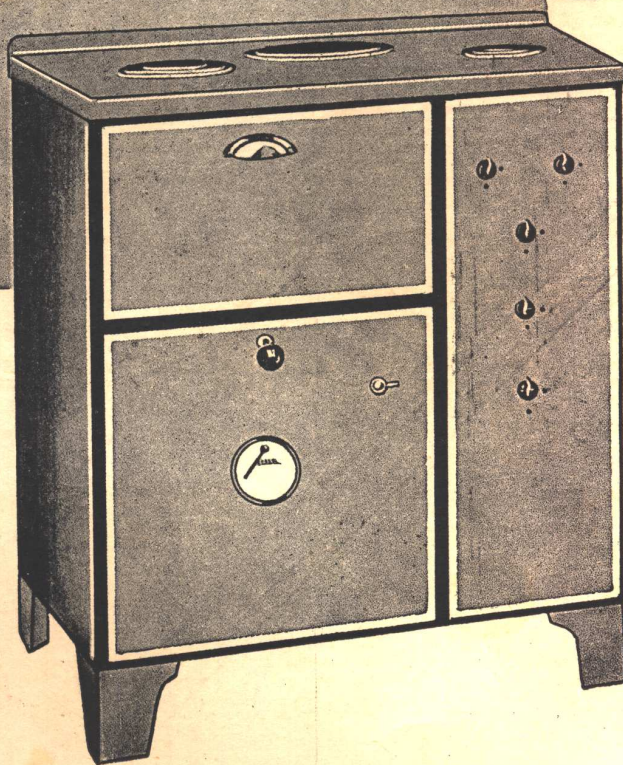

Compañía Italo Argentina de Electricidad

SAN JOSE 180 ESQUINA ALSINA

U. T. LIBERTAD 35-5451



CONTRA HUMEDAD

CERESITA

U. T. 33, Av. 5303