

# REVISTA DE ARQUITECTURA

ORGANO OFICIAL DE LA SOCIEDAD CENTRAL DE ARQUITECTOS y CENTRO ESTUDIANTES DE ARQUITECTURA



MARZO 1937

● Cocina fabricada con nuestro Acero Inoxidable Armco por la importante firma Eniza & Williamson calle Sarmiento 1067, Buenos Aires.



# ACERO INOXIDABLE ARMCO

**para toda clase de aplicaciones**



Los Aceros Inoxidables Armco, por su fácil maleabilidad, resistencia a la corrosión y excelentes condiciones de durabilidad son empleados con inmejorables resultados por acreditados fabricantes de la Argentina, en aplicaciones de diversa índole.

Para mejorar el aspecto de cualquier producto o equipo, para protegerlo contra la herrumbre y temperaturas elevadas, para librarlo de las manchas y decoloración, y para conservar el gusto de los alimentos, use Acero Inoxidable Armco.

Solicite informes y detalles a:

The Armco International Corporation

Corrientes 222

U. T. 31, Retiro 6215

Buenos Aires

# HART & HEGEMAN



## Demostración Concluyente:

En un edificio de renta de un valor aproximado de \$ 400.000.- m/n., con 18 departamentos y dos locales para negocios, se colocan normalmente 250 llaves y 120 tomas de corriente, cuyo costo es apenas de \$ 500.-

Si dicho material es HART & HEGEMAN de calidad, no hay razón que justifique el empleo de llave, y tomas de corriente de calidad inferior, con una aparente economía de \$ 200.- m/n. en el costo inicial de la obra.

Por su mal resultado, dicho material deberá ser substituído originando molestias y mayores gastos.



Toma corriente doble de enchufe universal N° 1912-O



Llave a palanca de construcción reforzada N° 8801

Señor ARQUITECTO:

Exija material de calidad, especificando los números correspondientes del catálogo de HART & HEGEMAN



REPRESENTANTES EXCLUSIVOS EN LA REPUBLICA ARGENTINA

## E. LIX KLETT & Co., S. A.

ELECTROTECNICA - COMERCIAL - INDUSTRIAL

FLORIDA 229

U. T. 33-8184

BUENOS AIRES

SAN MARTIN 2740  
Mar del Plata

CORDOBA 799  
Rosario

RIVADAVIA 2749  
Santa Fe

VELEZ SANSFIELD 128  
Córdoba

LAS HERAS 1154  
Tucumán

REVISTA DE ARQUITECTURA - MARZO 1937 - 69  
ORGANO OFICIAL DE LA SOCIEDAD CENTRAL DE ARQUITECTOS Y CENTRO ESTUDIANTES DE ARQUITECTURA



LA COCINA PERFECTA

**MORBIS**  
ROBERTO MERTIG

CALLAO 53/61 U. T. 38, MAYO 2024-25-26



**MOTORES MARELLI, S. A.**

BUENOS AIRES

CALLAO 353

U. T. 35 - 4600 y 4601

Sucursales en ROSARIO: RIOJA 1342, Tel. 22668 - En CORDOBA: SANTA ROSA 45

**ANKARBOARD**

(tabla aisladora de fibra de madera)

**AISLADOR POTENTE**

del FRIO, CALOR, HUMEDAD y SONIDO

*Incluya esta marca en sus pliegos de condiciones*

**A. HILDING OHLSSON Ltda. S. A.**

BELGRANO 936 - BUENOS AIRES

U. T. 38, MAYO 3487, 3490 y 7335

La chapa acanalada de **FIBRO CEMENTO**

**Eternit**  
Cemento - Amianto

*es el mejor  
material de  
su clase que se  
encuentra en  
el mercado.*



El ETERNIT cuesta menos por año de servicio, pues el primer costo es el único y último desembolso. El ETERNIT es invulnerable al fuego y al tiempo; puede sobrevivir al propio edificio que ampara y estará listo para servir en otra construcción. Una vez colocado nunca ocasionará gastos de pintura o reparaciones, haciendo olvidar pronto el mayor desembolso que ocasionó su compra. El ETERNIT es la solución más lógica para conseguir un buen techo.

SOLICITENOS INFORMES

CIA. SUD AMERICANA **KREGLINGER** LIMITADA (S.A.)  
CANGALLO 380 DEPARTAMENTO MATERIALES BUENOS AIRES  
C. V. DE AVIACION 1000

COLOQUE ETERNIT. Y OLVIDESE PARA SIEMPRE DE SU TECHO

REVISTA DE ARQUITECTURA - MARZO 1937 - 71  
ORGANO OFICIAL DE LA SOCIEDAD CENTRAL DE ARQUITECTOS Y CENTRO ESTUDIANTES DE ARQUITECTURA

**JOSÉ THÉNÉE**  
**HIERROS Y BRONCES FORJADOS**  
**CALLE BELGRANO 774**  
ANTES COLLEGRINI 446

**CORTINAS DE MADERA**

de enrollar

PERSIANAS  
 INTERIORES



PARQUETS

**JUAN B. CATTANEO**

GAONA 1422

U. T. 59, Paternal 1655

BUENOS AIRES

EMPRESA DE  
 PINTURA

**Jc  
 W**

DECORACIONES  
 EMPAQUELADOS

**JUAN WACHTEL Y CIA**  
 UT. PAMPA-73-2183 • CRAMER 1140 • BUENOS AIRES



MERCADO DE ABASTO  
BUENOS AIRES

## 100 AÑOS

de prestigio mundial apoyan esta  
colaboración técnica que ofrece  
Goodlass Wall y Cia. Arg. Ltda.

En el mundo entero,  
los más exquisitos  
palacios, los edificios y  
construcciones más tras-  
cendentales, cines y tea-  
tros, supernaves, etc.,  
han sido embellecidos y  
protegidos con las crea-  
ciones inimitables de los  
laboratorios mundiales  
"PAJARITO"  
"Tradición en Pintura"



## Sentando Nuevos Rumbos

presentamos nuestro pintor técnico, señor Luis Micheluzzi,  
preparado metódicamente en nuestros laboratorios, para los  
señores Arquitectos.



SUPER PINTURAS, ESMALTES, BARNICES

# PAJARITO

"Tradición en Pintura"



BELGRANO 520 - Dir. Tel. "Wallpie" - U.T. 33, Avda. 4356 - 2469

## Contra Humedad

# ZONDA

INDUSTRIA ARGENTINA

**NO CONTIENE GRASA, ES INORGANICO  
Y DE FRAGUE LENTO**

# ZONDA

LE RESUELVE CUALQUIER PROBLEMA DE  
HUMEDAD EN CIMIENTOS, SOTANOS,  
TANQUES Y FILTRACIONES

**ZONDA se responsabiliza de  
su resultado y economía.**

Revisa los trabajos publicados

Visite la Exposición permanente en la  
Sociedad Central de Arquitectos.

Estados Unidos 1516 U. T. 23 - 5529

Aceros inoxidables

## SANDVIK Y AVESTA



Para su aplicación en:

Arquitectura, Construcciones,  
Decoración e Industrias.

consulte a la

"SECCION INOXIDABLES"

de

"La Metalúrgica Sueca"

S. A.

**BALCARCE 355**  
U. T. 33, Avenida 6855/6  
BUENOS AIRES

## LAMPARAS TUBULARES

# PHILINEA PHILIPS

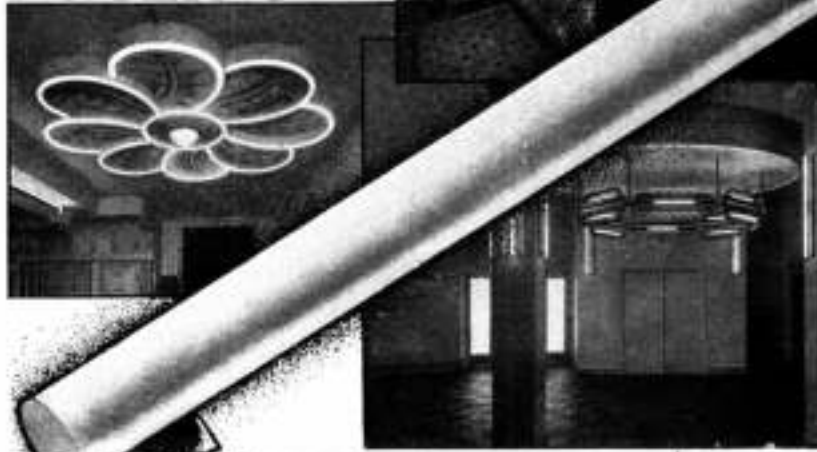

El tipo recto de 0.50  
y 1.00 mts.

El tipo curvo de 0.50  
mts., que forman un  
cursillo con 4 o 8 seccio-  
nes respectivamente.

Los conceptos modernos del  
alumbrado arquitectónico  
encuentran su interpreta-  
ción más fiel con el empleo  
de las lámparas tubulares  
"Philinea" Philips.

Tanto para los grandes salo-  
nes de restaurantes, teatros  
y clubs como para la sala o  
el comedor del hogar par-  
ticular, la lámpara tubular  
"PHILINEA" PHILIPS  
sustituye con gran ventaja  
por su valor artístico a la  
lámpara común.

Distribuidores

AGAS, CROSS & Co. Ltd., 7 Colón esq. Venezuela - B. A. • DELLAZOPPA & A. C. Chacabuco 175 - Buenos Aires  
HERZLICH & Co., Garay 348 - Buenos Aires • E. LIX ELETY & Co. S. A. Florida 128 - Buenos Aires  
ANGEL MUZZIO & Hnos. Ltda., San Juan 681 - Rosario • PHILIPS ARGENTINA S. A. Herrera 527 - Buenos Aires



**SRES INGENIEROS**

**ARQUITECTOS**

**VICENTE BARBARULO**

PRESENTA LAS PUERTAS PLACAS  
PARA INTERIORES  
A BASTIDOR Y COMPENSADA  
**BARLO**  
DE CALIDAD INSUPERABLE

DETALLES CONSTRUCTIVOS  
DE LA PUERTA DE PLACA  
COMPENSADA "BARLO"

- 
- A** CHAPA DE CEDRO  
O KOUME, NOGAL,  
ROBLE FLOREADO ECT.
  - B** LAMINA DE PINO SPRUCE  
MACHIMBRADO APLICADA  
EN FORMA TRANSVERSAL
  - C** LISTONES DE PINO  
SPRUCE SECADOS  
AL HORNO ELECTRICO  
PERMITIENDO UNA UNION  
SOLIDA Y PERPETUA

CON SUS DETALLES TECNICOS  
ES UNA REVELACION DE LA  
CARPINTERIA MECANICA  
APLICADA AL CAMINO DEL  
PROGRESO

•

Rogamos Soliciten Presupuestos  
**Liniers 2040 - U. T. 61-1013 - Bs. As.**



**ESTABLECIMIENTO INDUSTRIAL FUNDADO EN 1900**



Fabricamos el Hormigón "LIPSA" en cualquier dosificación.

Empleamos únicamente materiales de la mejor calidad, siendo además previamente lavados y clasificados. Medidas de peso y agua automáticas.

Solicite la visita de nuestro vendedor para detalles, referencias en general y cotizaciones del **HORMIGÓN ELABORADO**

Existencia permanente y carga instantánea de: ARENA ORIENTAL lavada, gruesa y fina. CANTO RODADO lavado, PIEDRA PARTIDA.

**LA INDUSTRIAL PLATENSE**

SARMIENTO 424

S. A.

U. T. Av. 33, 6471

**FLUSSOMETEK**

FRANCISCO ESPINOSA PAZ Y CIA.

CALLAO 892

44, Juncal 4538



Presenta:

Sus nuevos modelos

Acabado "X" e "Y"  
CROMADOS

... y además

**la moderna válvula de pié!**

en exposición en

Callao 892



**GLASBETON**



**Materiales de Calidad**

**GLASBETON**  
PISOS DE VIDRIO



**LUXFER**  
VENTANAS DE CEMENTO

Concesionario exclusivo:

**SEDDON & GALLI**

Sucesores de Hagberg y Cia.

Chacabuco 710 U. T. 33 - 9812 - 1814



## TODOS ALQUILADOS!....

Era de esperar!... El arquitecto realizó su idea de una vivienda moderna, provista de todos los adelantos de la técnica. Se entiende que no faltaban los Refrigeradores WESTINGHOUSE. Y este detalle facilitó mucho la tarea de alquilar pronto la casa, pues el público aprecia y busca la comodidad... y la paga!...

# Westinghouse



AVENIDA DE MAYO 1035 • BUENOS AIRES



## IMPORTANTE AUNQUE NO ESTE EN LOS PLANOS

Cuando Vd. construye un edificio de renta, los planos mejor ideados no le darán la certeza absoluta de que su inversión de capital será todo lo lucrativa que espera. Y es un axioma el afirmar que, de la buena administración de inmuebles, dependen las ganancias del propietario.

Nuestra "Administración de Propiedades", organismo de especialistas, regido por normas bancarias, puede tomar a su cargo todos los detalles del manejo de sus casas, tornándolo provechoso, sin molestias para Vd. Creemos que le resultará beneficioso consultarnos.

ADMINISTRACION DE PROPIEDADES

**THE FIRST NATIONAL  
BANK OF BOSTON**

FLORIDA 99

CONFIANZA - CORTESIA - SEGURIDAD - RAPIDEZ



## GANE DINERO

"BALLENOY"

lo hace fabricante de pintura al agua en cualquier color rápidamente y en la obra, a un costo muy reducido.

SOLICITE UNA DEMOSTRACION Y MUESTRA GRATIS



"BALLENOY"

El agresto impermeable más perfecto para aplicar sobre cualquier superficie y recibir el acabado que se desee, reduciendo sensiblemente las manos posteriores de pintura al óleo y al agua.



"BALLENOY"

El último grito de la industria en materia de vehículos ligantes de pigmentos secos. Substituto ideal de las colas, mandioca y otros vehículos primitivos, para ligar fuertemente la tiza, lithopones y blanco de zinc en polvo y ocre.



"BALLENOY"

La pintura al agua de semibrillo (Distemper) más lavable y resistente que se prepara en obra. Toda la gama de colores en un solo producto, al alcance del pintor.

CONCESIONARIOS Y DISTRIBUIDORES PARA TODO EL PAIS

PINTURERIA Y PAPELERIA "DEL NORTE"

**VICENTE BIAGINI & Hnos.**

PARAGUAY 1126 - U.T. 41, Plaza 2425 - BUENOS AIRES

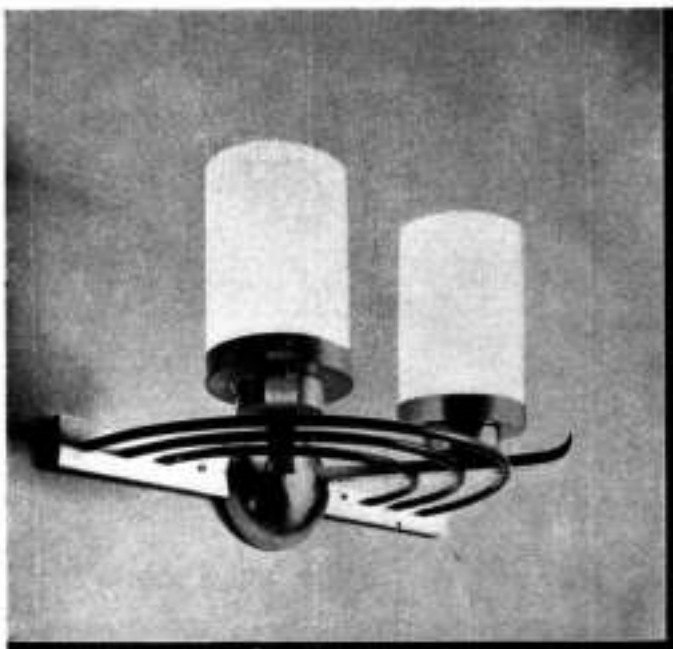

# ARTEFACTOS ELECTRICOS

## *S.E.C.*

INGLATERRA

Para entonar con el ambiente  
más particular y moderno.

**L**AS construcciones modernas  
exigen una cuidadosa elección  
de los Artefactos Eléctricos.

Entre los modelos *S.E.C.* se  
encuentran estilos de líneas mo-  
dernas o tradicionales para armo-  
nizar con el ambiente proyectado  
por el arquitecto.

En cuanto a su calidad, es la que  
distingue a todos los productos

*S.E.C.*

Nuestros expertos ingenieros y  
diseñadores artísticos, están a las  
órdenes de propietarios y arqui-  
tectos para resolverles cualquier  
problema de iluminación.

CONSULTE NUESTRA  
OFICINA TECNICA

**THE ANGLO ARGENTINE  
GENERAL ELECTRIC Co. Ltd.**

(Plaza del Congreso)

1475, Rivadavia, 1483 BUENOS AIRES  
U. T. 38, 3021 al 3024 Teleg: "MAGNETO"



# Compañía Standard Electric Argentina

Cangallo 1286

Buenos Aires

U. T. 38, Mayo 8057

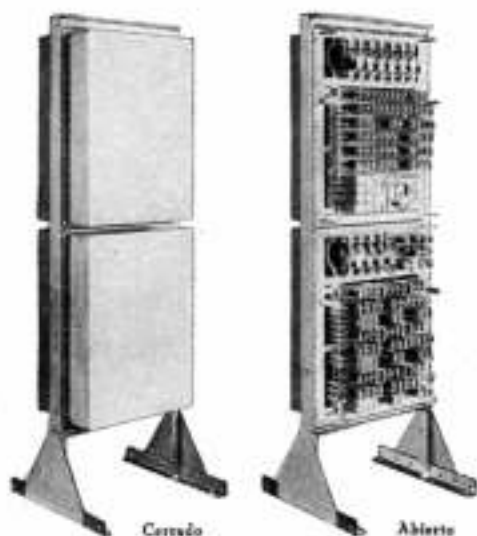

Cerrado  
Abierto  
Conmutador automático N.º 2025, para 25 líneas.

## INSTALACIONES TELEFONICAS

Automáticas

y

Manuales

para

*Establecimientos Industriales,  
Comercios, Oficinas, Hoteles,  
Casas de Departamentos, etc.*

## ALUMINIO PARA MOTIVOS ORNAMENTALES

El aluminio ofrece grandes posibilidades al dibujante que busca materiales prácticos para expresar sus ideas. Es plástico para sus actividades creadoras no obstante ser sumamente práctico desde el punto de vista constructivo. Es liviano, maleable y se ajusta con facilidad a los numerosos métodos de moldeado ornamental. El aluminio es utilizable en una amplia variedad de aleaciones. Debe cuidarse en cada caso, seleccionar la aleación más adecuada. Nuestra organización existe para ayudarle en la realización de sus proyectos.

**ALUMINIO**  
*preserva el detalle*



**ALUMINIUM UNION LIMITED**

Av. Ing. Luis A. Huergo 1279 - U. T. 33, Avenida 4098 - Buenos Aires

Los técnicos en materia de refrigeración  
aconsejan el Refrigerador a

**G A S**

SILENCIOSO

Funciona con una  
pequeña llamita  
de gas

No tiene piezas  
movibles que se  
desgasten

SUMAMENTE  
ECONOMICO

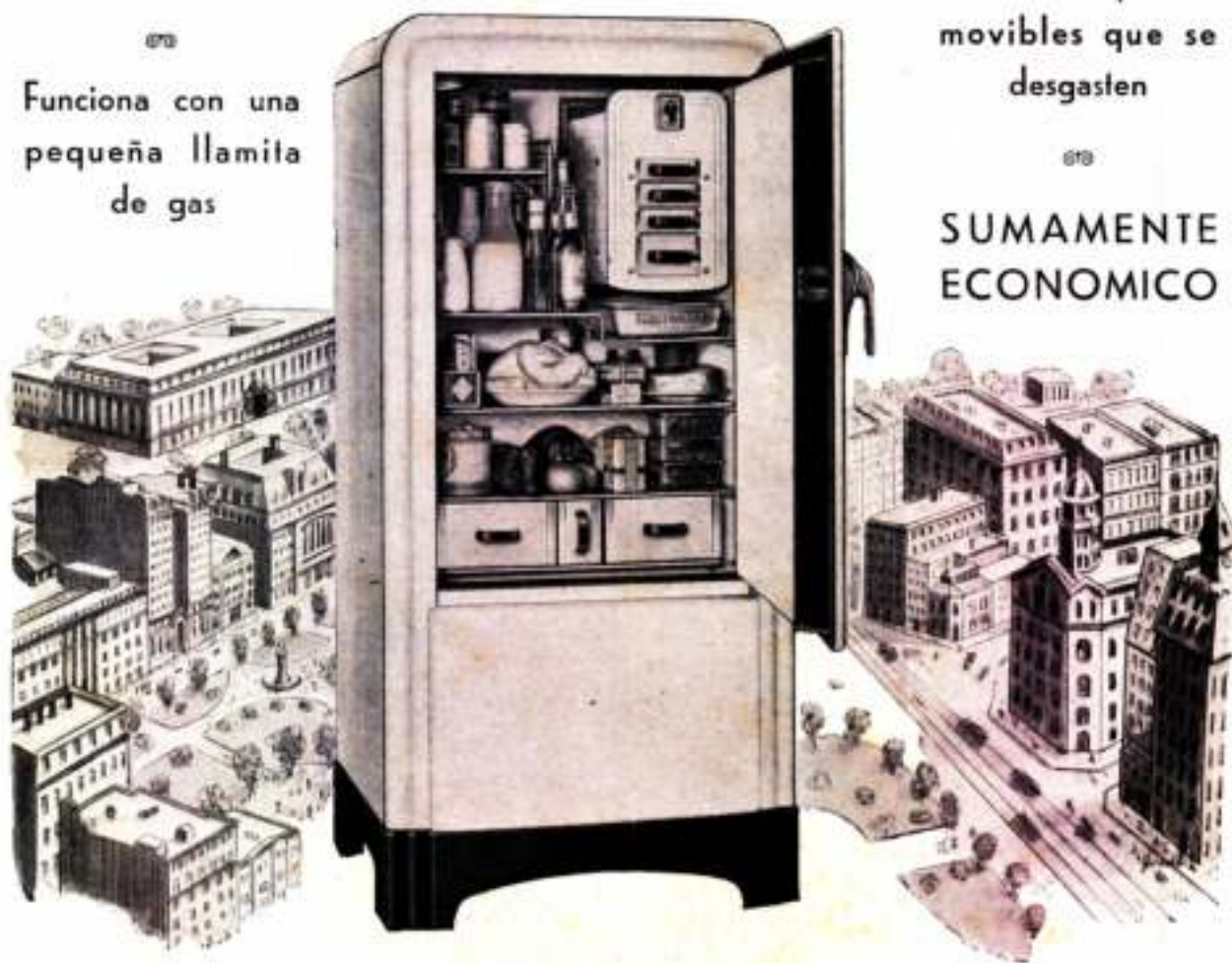

**COMPANÍA PRIMITIVA de GAS de Bs. As. Ltda.**  
**ADMINISTRACION - ALSINA 1169 - BUENOS AIRES**



# LA COCINA ELECTRICA

MARCHA AL COMPAS DE LA EDIFICACION MODERNA.

NO VACILE MAS; DECIDASE DE UNA VEZ. ADQUIERA UNA, TANTO MAS QUE SU USO RESULTA

## MAS BARATO

QUE CUALQUIER OTRO SISTEMA, SEGUN LO ATESTIGUAN MILLARES DE COCINAS ELECTRICAS ACTUALMENTE INSTALADAS Y FUNCIONANDO.



**Compañía Italo Argentina de Electricidad**

SAN JOSE 180 ESQUINA ALSINA

U. T. LIBERTAD 35-5451



# UNIFORMIDAD



La calidad y resistencia de los artefactos  de hierro fundido esmaltado, es siempre uniforme, porque las propiedades físicas del hierro y del esmalte con que están fabricados, son rigurosamente controladas por los Laboratorios de «TAMET».

En todas las buenas casas del ramo podrá adquirir los modernos y elegantes modelos de artefactos , que produce «TAMET».



**S.A. TALLERES METALURGICOS SAN MARTIN**

CHACABUCO 132 • **TAMET** • BUENOS AIRES

SUCURSALES Y REPRESENTANTES EN SANTA FE - ROSARIO - LA PLATA - BAHIA BLANCA

ABARCA TODOS LOS RAMOS DE LA INDUSTRIA DEL HIERRO Y DEL ACERO



# A. MILANO

Muebles e instalaciones de acero para oficinas, clubs, colegios y para el hogar.

SOLICITE CATALOGOS

INDUSTRIA ARGENTINA

1731-PICHINCHA-1745 U. T. 23 - 0758 Buenos Aires

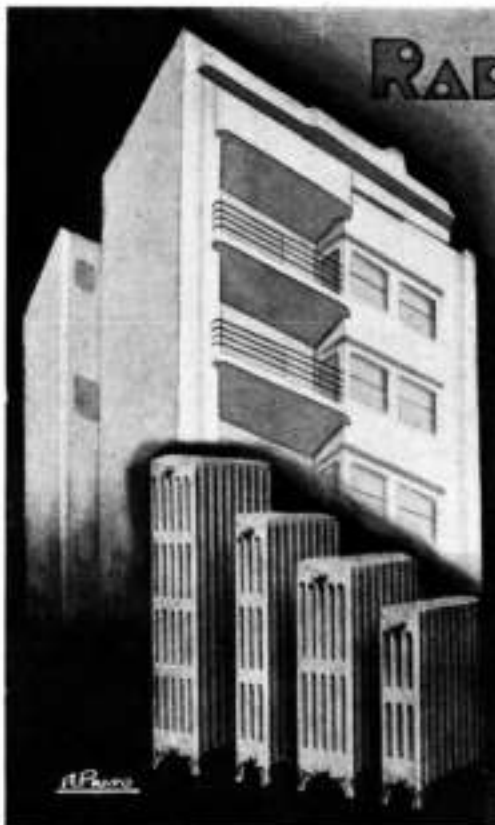

## RADIADORES WESTFALIA



El radiador digno del mejor edificio!..

Señor Arquitecto:

recuerdalo al proyectar su proxima obra

IMPORTADORES:

COMPANIA INDUSTRIAL Y MERCANTIL THYSSEN LTDA

### THYSSEN-LAMETAL

BELGRANO 752

# LOMA NEGRA, S.A.



**COMPANIA  
INDUSTRIAL  
ARGENTINA**

ADMINISTRACION:  
MORENO 970, 3er. Piso - BUENOS AIRES  
U. T. 30, Mayo 3088 - 86 - 87 - 88





**SIEMENS**

Barrio de Suboficiales

## "SARGENTO CABRAL"

Hemos efectuado todas las instalaciones eléctricas para el alumbrado y fuerza motriz, es decir:

- 1º Instalaciones internas de las casas-habitación, Salón de Actos, Capilla, Edificios de Administración.
- 2º Instalación completa de la red de distribución externa para alimentación y alumbrado público, con sus tableros generales, armarios de distribución y medidores para las casas.

En total:

- 160 Medidores
- 80 Tomas
- 37 Faroles de alumbrado público
- 2 Tableros generales

**SIEMENS - SCHUCKERT, S. A.**

Av. de Mayo 869

U. T. 38, Mayo 8001-8021

Buenos Aires

Córdoba - Mendoza - Paraná - Rosario - San Juan - Santa Fé - Resistencia - Tucumán

El barrio de Suboficiales

"SARGENTO CABRAL"

CAMPO DE MAYO

HA SIDO CONSTRUIDO POR:

POLLEDO H<sup>NOS.</sup> & C<sup>IA.</sup>

INGENIEROS  
INDUSTRIAL - TECNICA Y COMERCIAL



BELGRANO 852/58

U. T. 34-0011, 0012 y 0013



Una de las calles del Barrio de Suboficiales "Sargento Cabral"

### MACKINTOSH & Cía.

SOCIEDAD DE RESPONSABILIDAD Ltda.

Ha suministrado y colocado la totalidad de los alambrados artísticos y comunes del BARRIO DE SUBOFICIALES "SARGENTO CABRAL" de Campo de Mayo. ~  
ALAMBRES ARTISTICOS Y COMUNES

**Escritorio: PERU 269**

U. T. 33, Avenida 1466 - Buenos Aires

### Para la importante Obra BARRIO SARGENTO CABRAL

hemos suministrado todas las cerraduras y herrajes, incluso las manijas y aplicaciones de hierro forjado, de acuerdo con los diseños suministrados por la Dirección General de Ingenieros del Ministerio de Guerra. ~



Marca de fábrica

### Otto Motte y Cía. Ltda.

IMPORTADORES

Unica especialidad CERRADURAS y HERRAJES

La impermeabilización total de las casas del Barrio de Sub-oficiales "Sargento Cabral" ha sido confiada al Hidrófugo CERESITA.

La elección de este material, ya consagrado por sus cualidades, ha sido aprobada por el Ministerio de la Guerra, siendo a su vez para esta Empresa un motivo de seguridad más en los trabajos de impermeabilización.



*Polledo Hnos.*

Diez toneladas de Hidrófugo es la cantidad que se ha puesto en juego para la impermeabilización de esta obra.



Barrio de Suboficiales "Sargento Cabral" en Campo de Mayo



## Angeleri, Jaccuzzi & Cía.

Han suministrado la totalidad de los Artículos Sanitarios para las casas del Barrio de Suboficiales "Sargento Cabral" en Campo de Mayo.

BUENOS AIRES:

Callao 98 y 100 esq. Bm. Mitre - U. T. 47 - Cuyo 9051

ROSARIO: 1471 - Córdoba - 1471, Casa Central



MAIPU 262 - BUENOS AIRES

U. T. 31, Retiro 5368

●  
 ESCALERAS  
 DE MARMOL  
 RECONSTITUIDO  
 MAYOLICAS  
 SANITARIOS  
 CEMENTOS

CASA  
 FUNDADA  
 EN  
 1886

Empresa Constructora:  
 POLLEDO Hnos.

## Obra:

### Barrio de Suboficiales "SARGENTO CABRAL"

en esta obra hemos colocado:

**13.000** m<sup>2</sup> de MOSAICOS

**12.500** m. l. de ZOCALO

**3.800** m<sup>2</sup> de AZULEJOS

**210** m<sup>2</sup> de REVESTIMIENTO  
 CALIFORNIANO



Pinturas, Barnices y Esmaltes  
que marcan rumbos en  
la Industria Nacional



En esta monumental obra del Ministerio de Guerra  
Dirección General de Ingenieros  
Barrio de Suboficiales "SARGENTO CABRAL"  
en CAMPO DE MAYO

han sido empleadas en forma exclusiva

Pinturas en Pasta **"APELES"**, Pinturas Anticorrosivas **"MINERVA"**  
Barnices **"APELES"** y Esmalte **"APELES"**

**"APELES"**

**FABRICA DE PINTURAS, BARNICES Y COLORES**  
SOCIEDAD ANONIMA

REVISTA DE ARQUITECTURA - MARZO 1937 - 89  
ORGANO OFICIAL DE LA SOCIEDAD CENTRAL DE ARQUITECTOS Y CENTRO ESTUDIANTES DE ARQUITECTURA

# **BOCCAZZI & Cía.**

INGENIEROS CONTRATISTAS

Las obras de pavimentación, veredas y veredones como también la construcción del Mástil del Barrio de Sub-oficiales "SARGENTO CABRAL" de Campo de Mayo, estuvieron a nuestro cargo.

## **CONSTRUCCIONES RURALES Y URBANAS**

**Pavimentaciones - Obras Hidráulicas  
Edificios Industriales y para Renta  
Hormigón Armado - Tanques - Silos, Etc.**

**Casa Central: HUMBOLDT 1458 - U. T. 54, Darwin 0071 - 72 - 73 - BUENOS AIRES**

# 587.000

# TEJAS TIPO COLONIAL "ALBERDI"

Han sido colocadas en la importante obra:  
BARRIO SUBOFICIALES "SARGENTO CABRAL"  
CAMPO DE MAYO

## **RICARDO TISI & Hno**

REPRESENTANTES DE LA

### **Fábrica Cerámica "ALBERDI" S. A.**

Díaz Vélez 4057-61

U. T. 62, Mitre 6388-2390

Buenos Aires

**Barrio de Suboficiales "Sargento Cabral" en Campo de Mayo**

### **BARUGEL HERMANOS**

IMPORTADORES

HEMOS COLOCADO EN ESTA OBRA  
PISOS DE PARQUETS Y PINO TEA

1655 - RIVADAVIA - 1655



Lo que *no debe* faltar  
en una **Obra . . .**

TECHADOS

**"MALTHOID"**



MATERIAL DE FIBRO-CEMENTO

**"ITALIT"**



MATERIAL SUPER-AISLANTE

**"TREETEX"**



ARTEFACTOS SANITARIOS  
MOSAICOS - MAYOLICAS - AZULEJOS

**AGAR. CROSS & Co**  
P. Colón y Venecia BUENOS AIRES General Mitre y Tucumán ROSARIO  
BAHIA BLANCA — TUCUMAN — MENDOZA

# Cementos

La provisión del cemento portland para las casas del  
BARRIO de SUBOFICIALES "SARGENTO CABRAL"  
estuvo a cargo de:

**BRANDER & CIA.**

TACUARI 318 U. T. 34, Defensa 1272 BUENOS AIRES

AYUDAR A LIBRAR A LOS NIÑOS DEL PELIGRO DE LA CALLE

CREANDO PATIOS INFANTILES EN EL FONDO  
O EN LA AZOTER DE LAS FINCAS



V.D. WETTERN & HIJO PERU 700 - 8 AÑOS  
FABRICANTES DE ARMATOS PARA GANADERIA Y AGRICULTORES

VISITEN NUESTRA EXPOSICION

EN LA FERIA WETTERN COLONIA DE TONDO

## Carlos J. Rovagnati

**CONSTRUCTOR**

Ha efectuado los trabajos de  
OBRAS SANITARIAS  
correspondientes al "Barrio  
de Suboficiales "SARGENTO  
CABRAL" de Campo de Mayo.



ASAMBLEA 1150 U. T. 43, Volta 1533 BUENOS AIRES



**ALBERTO KLEIN**  
INGENIERO CIVIL

**HORMIGON ARMADO**

Av. de Mayo 580. T. 33-3881

Ejecutó las estruc-  
turas del Barrio de  
Suboficiales  
"Sargento Cabral"

## CORONATO & CIA.

Unicos **ZALARRAYAN 771**  
proveedores **U. T. 61, Corrales 2311**  
de la

carpinteria metálica y herreria artis-  
tica de la obra, Barrio Sub-oficiales  
"Sargento Cabral" en Campo de Mayo.

# UNA VEZ MAS...

*hay un estremecimiento de emoción en su hogar!*



En su hogar — ahora mismo, hay un refrigerador eléctrico. Hubo un tiempo en que maravillaba a todo el que lo veía. Hoy — bueno... ya no es moderno, ya no produce emoción.

La ciencia ha progresado mucho, la refrigeración ha avanzado también. Muy viejo — y muy malo también — parece su actual refrigerador si se compara con el «Sello de Oro» de Luxe.

Imagínese, si puede, un refrigerador que absorbe todo el olor de los alimentos, purifica el aire, lo mantiene a una temperatura ideal, lo humedece a un grado ideal — y lo hace circular por todo el interior del gabinete.

Los vegetales reviven — las carnes se mantienen jugosas y sabrosas — los alimentos cocidos retienen todo su aroma.

Imagínese aún, un refrigerador con controles tan exactos y sensibles que mientras el hielo y los compartimientos de congelación están a 0 grados, una temperatura exacta de 7 grados se mantiene en el gabinete de los alimentos.

Ud. está seguro de esta temperatura porque puede verla. Por primera vez en la historia de la refrigeración, los controles han sido fabricados con un funcionamiento automático tan seguro que todo «Sello de Oro» de Luxe tiene un termómetro incrustado en el gabinete.

¿Descongelación de serpentinas? Ahora es una operación completamente automática.

Piense además en las cubetas de hielo — gran cantidad de ellas —, en bandeja «flexocubes» para que los cubos brinquen fácilmente — grandes, llenos — a una temperatura bajísima, listos para una soberbia labor de enfriamiento.

Piense aún más — en un fabricante que tiene tanta confianza en su producto que dará a Ud. tres años completos de protección del mecanismo y por primera vez también — un certificado de bajo consumo.

El gabinete — diseñado bajo la dirección del conde Alexis de Sakhneffsky representa otro paso más hacia adelante por su comodidad y severa belleza.

Estas son sólo unas cuantas de las principales ventajas. — ¿No está comenzando Ud. a ver ahora que su viejo refrigerador ya no produce la sensación de antes, no comienza a darse cuenta después de haber recorrido el espacioso gabinete del «Sello de Oro» de Luxe que Ud. puede volver a tener el placer de llevar sus invitados a la ante-cocina y mostrarles con orgullo su nuevo refrigerador?

Oh, sí — nuevamente hallará un estremecimiento de emoción en la cocina.

## S. I. A. M. SELLO de ORO "De Luxe", para concedores de refrigeración

AVENIDA DE MAYO 1302 - B. AIRES

La  
cocina  
moderna



Para GAS-SUPERGAS y ELECTRICAS

Surtido completo en  
modelos, colores y tamaños



Podemos satisfacer am-  
pliamente las necesida-  
des de cualquier obra.

INDUSTRIA ARGENTINA

FABRICANTES:

ENNIS y WILLIAMSON Soc. Res. Ltda.  
Sarmiento 1067 U. T. 35, Lib. 1692

# COMPANIA GENERAL DE CALEFACCION EX NACIONAL B·H·TELLANDER

INSTALACIONES  
DE:

CALEFACCION TODOS LOS SISTEMAS.  
SERVICIO DE AGUA CALIENTE  
ACONDICIONAMIENTO DE AIRE  
QUEMADORES DE PETROLEO  
LAVADEROS MECANICOS  
ETC. ETC.

71  
PALERMO  
4359

SALGUERO 1246  
BUENOS AIRES

## Especifíque

en su pliego de condiciones  
para techos, azoteas y en-  
trepisos, aislaciones con

# INSULITE

contra CALOR - FRIO Y RUIDOS

para puertas lisas y  
revestimientos

KOIVU (abedul finlandés)  
el mejor terciado que se produce.

IMPORTADOR

## EINO HEINONEN

Corrientes 4235 - U. T. 62, Mitre 6586  
BUENOS AIRES



T  
apicería  
cuya ejecución  
fué confiada  
por el archi-  
tecto Alberto  
Prebisch a  
nuestra firma.

## FENDRIK Hnos.

Sutesores de J. FENDRIK e Hijos  
Fundada en 1900

UNICAMENTE:

AVENIDA ALVEAR 1550  
U. T. 41, PLAZA 3366 - 1369  
BUENOS AIRES

# MOLDURAS SAGE

DE

ACERO SUPER INOXIDABLE  
METAL BLANCO ANTICORODAL  
BRONCE Y COBRE



## Algunas de las obras donde se han empleado las molduras "SAGE"

Shell-Mex Arg. Ltd., Edificio Shell-Mex  
S. A. F. I. C. O. - Calle Corrientes 456  
A. Grimoldi - Suc. Calle Florida, Suipacha, Cribido, etc.  
Guth & Chaves - Tandil etc.  
Edificio Thompson - Calle Florida 833  
Mayon Ltda. - Calle Viamonte 1155  
Radio "El Mundo" - Maipú 555  
Grattola Hnos. - Maipú esq. Sarmiento  
Edificio Pini - Suipacha esq. Sarmiento  
La Germano Argentina de Seguros - Maipú 262

Para Pasamanos - Manijones - Molduras  
Revestimientos - Puertas etc. consúltenos

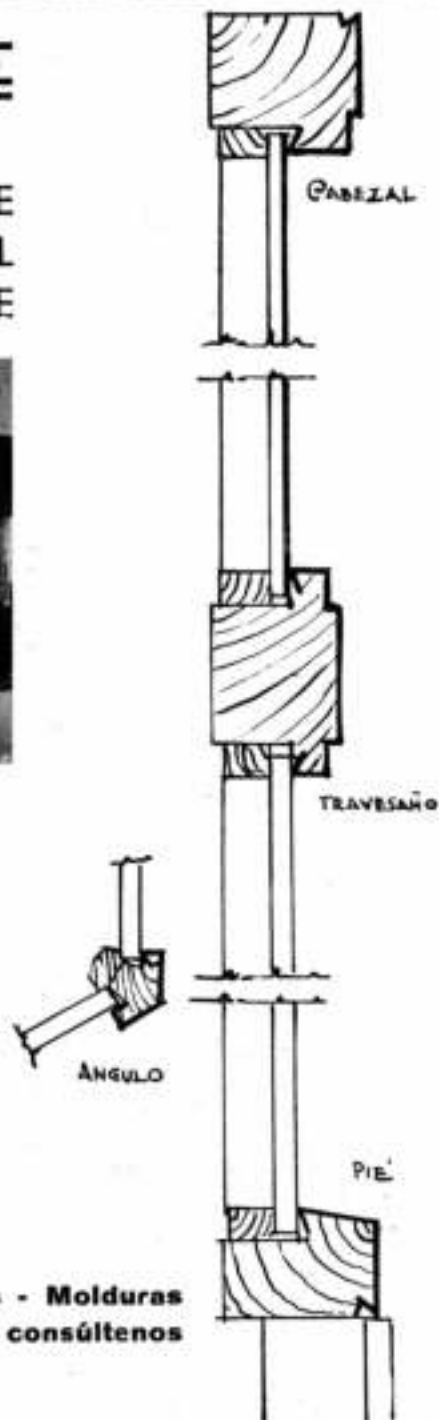

## FREDK SAGE & Co. (S. A.) LTD.

CORRIENTES 526 hasta 30 de Abril 1937, después en:  
SARMIENTO 1236 - BUENOS AIRES

LONDRES

BRUSELAS

PARIS

JOHANNESBURG

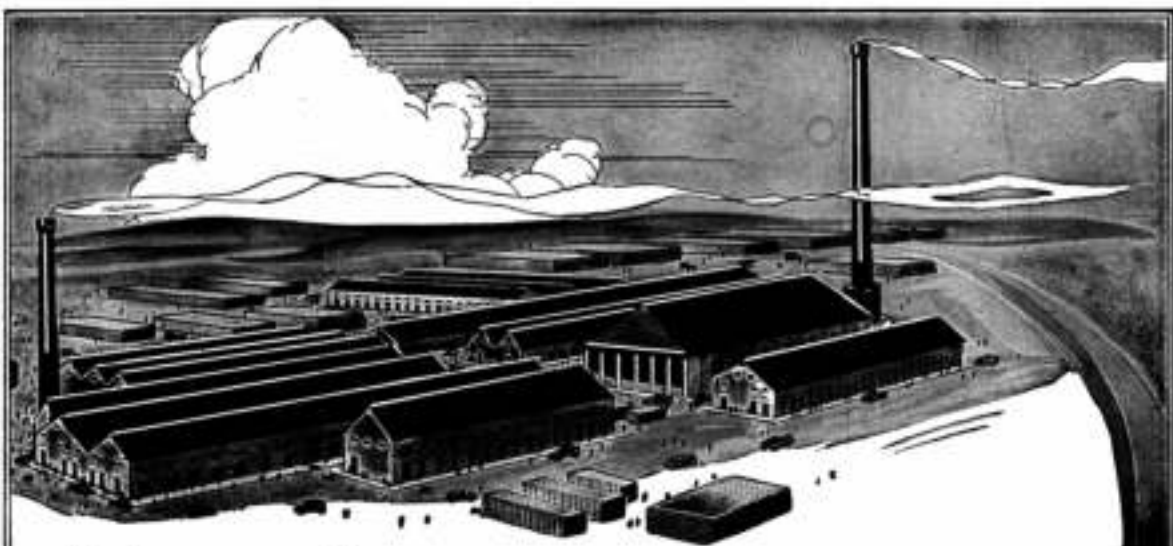

Fábrica Cerámica

**ALBERDI**

SANTA FE esq. SAN MARTIN  
ROSARIO DE SANTA FE

FABRICAS: } ROSARIO (Alberdi - Prov. Sta. Fe)  
              } JOSE C. PAZ (Prov. Bs. As.)

Emplee en sus obras las Baldosas  
para pisos y azoteas 20 x 20

**"ALBERDI"**

Orgullo de la industria Argentina

UNICOS REPRESENTANTES

**RICARDO TISI & Hno**

4061 - DIAZ VELEZ - 4061  
U.T. 62, Mitre 6388 y 2390 - Buenos Aires

Distribuidores:

HIERROMAT, S. A. - Moreno 566

THEA & Cia. - Sarmiento 3060

JOSE M. DIANTE - Rivadavia 10244

JUAN A. PEDA - Garmendia 4805

LA BELGA, S. A. - Rivadavia 3014

TRUSCON STEEL COMPANY - Corrientes 222

En Venta en todas las Casas del Ramo

Nuestros productos han merecido el  
Primer gran premio en la Exposición  
de la Industria Argentina 1933-34.



# UNA LLAVE QUE PRUEBA SU CALIDAD

Las llaves "L. U." de bronce pulido, como los modelos de más fina terminación de la misma marca, se distinguen por su diseño científico, funcionamiento garantizado y terminación perfecta. Cada llave lleva la marca "L. U." en lugar visible, marca que es prueba de calidad en cualquier accesorio sanitario.

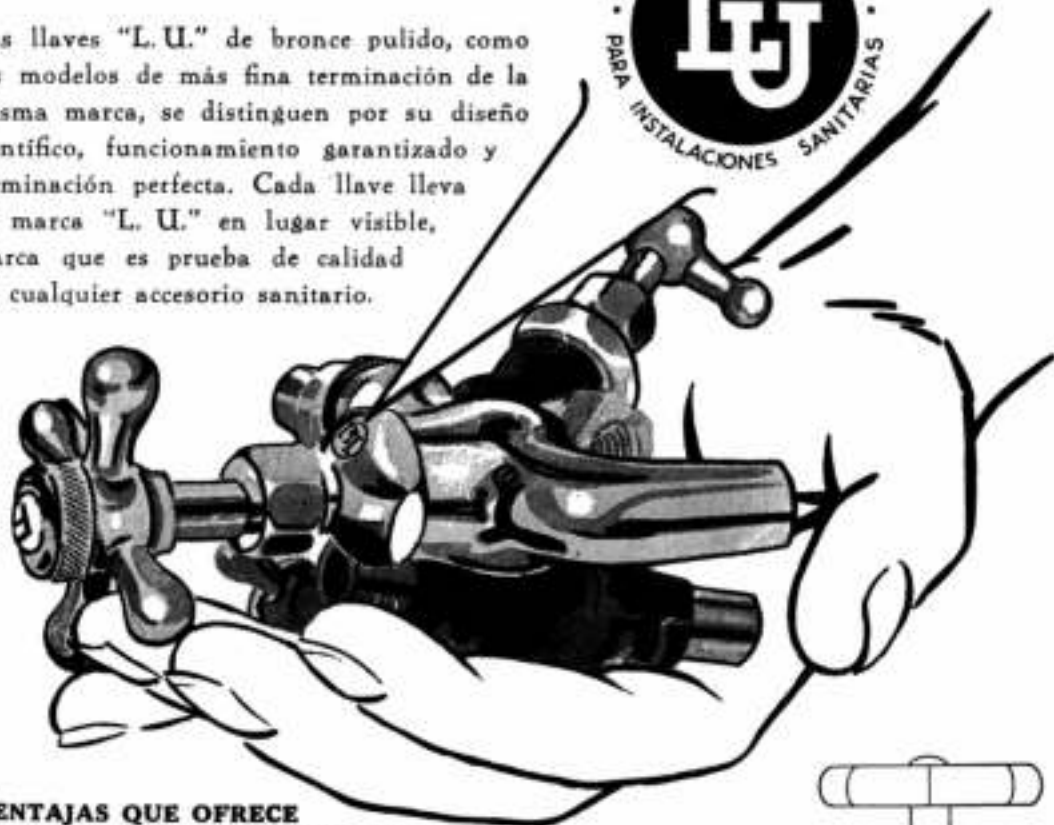

## VENTAJAS QUE OFRECE LA NUEVA LLAVE DE BRONCE "L. U."

- Prensa estopa de diseño nuevo. Tipo alta presión.
- Marca "L. U.", prueba de calidad.
- Rosca cuadrada que permite una operación suave y exacta y larga duración.
- Paso de diámetro mayor: permite el paso del volumen total de agua.
- Asiento redondo.
- Cuerpo de diseño nuevo que mejora el aspecto general.
- Rosca de largo "standard" que permite obtener una junta segura y perfecta.
- De cualquier graduación de apertura de la llave el chorro de agua sale suavemente sin salpicar.

*Juegos de accesorios para baño, lavatorio y bidet. Cuando los necesite, exija siempre la marca "L. U."*

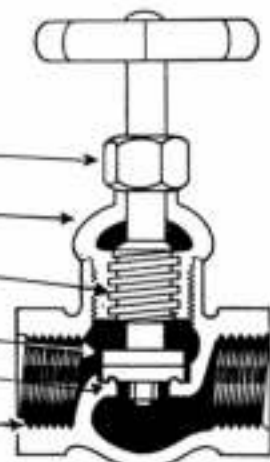

*Soc. Anón. Fundición y Talleres.*  
**LA UNION**

**INDUSTRIA ARGENTINA DE CALIDAD**

**VEALOS EN CUALQUIER CASA IMPORTANTE DEL RAMO**



Un detalle de la estructura, como pilares y demás trabajos, se realizaron de hormigón armado.



Otro interesante aspecto de la obra muestra un detalle de la estructura de hormigón.

**LAS OBRAS  
DEL CEMENTO  
SAN MARTIN**

**D**e hormigón – el material de características pétreas – se construyen los pisos y playas de las modernas estaciones de servicio, pues su probada solidez, durabilidad y resistencia a todo tránsito, constituye el punto de referencia tanto para el propietario como para el profesional. Las fotografías que ilustran este anuncio, muestran algunos aspectos de la moderna estación de servicio construida con cemento “SAN MARTIN” en Patagones, (F. C. S.)



ESTACION DE SERVICIO Y PLAYA DE ESTACIONAMIENTO - PATAGONES. (F.C.S.)

Propietario: Sr. Félix Malaspina  
Proyecto y Construcción: Sr. Angel Semino

Vista general de la amplia Estación de Servicio y Playa de Estacionamiento, inaugurada recientemente. Sus pisos de hormigón cubren una superficie de 600 m<sup>2</sup>.



**COMPANIA ARGENTINA DE CEMENTO PORTLAND**





# SOCIEDAD CENTRAL DE ARQUITECTOS

LIBERTAD 942-46 :: U. T. 44, JUNCAL 3986 :: BUENOS AIRES

FUNDADA EL 18 DE MARZO DE 1886 (Con Personería Jurídica)

## COMISION DIRECTIVA (1936-37)

Presidente	Secretario	Tesorero
RAUL G. PARMAN	J. ALBERTO CERVERA	ALBERTO E. DODDS
Vice-Presidente	Pro-Secretario	Pro-Tesorero
R. GIMENEZ BUSTAMANTE	JOSE ESPINOSA	BRUNO O. FRITZSCHE
Vocales: JUAN A. BERCAITZ, RAUL LISSARRAGUE, RAUL J. MENDEZ, CARLOS VILAR — Vocales Suplentes: ROSENDO MARTINEZ y SIMON LAGUNAS — Vocal Aspirante: ROBERTO J. CARDINI		

Asesor Letrado: Dr. HORACIO C. RIVAROLA — Bibliotecaria: FINLANDIA PIZZUL

## COMISION DE ARBITRAJE E INTERPRETACION

Presidente: CARLOS E. GENEAU — NARCISO DEL VALLE (h.) — ARNOLDO ALBERTOLLI — ENRIQUE FOLKERS — V. RAUL CHRISTENSEN — SIMON LAGUNAS  
Secretario: J. ALBERTO CERVERA — Asesor Letrado: Dr. HORACIO C. RIVAROLA

## JURADO DE ETICA

Ex-Vicepresidentes: ARNOLDO ALBERTOLLI — OSCAR GONZALEZ  
Socio Activo: NARCISO DEL VALLE (h.) — Miembro del «Colegio de Jurados»: ALEJANDRO CHRISTOPHERSEN — Presidente Comisión de Arbitraje e Interpretación: CARLOS E. GENEAU — Asesor Letrado: Dr. HORACIO C. RIVAROLA

## COLEGIO DE JURADOS

A. CHRISTOPHERSEN, ALBERTO GELLY CANTILLO, JUAN M. ACEVEDO, ENRIQUE C. QUINCKE, ENRIQUE CUOMO, ALFREDO VILLALONGA, CARLOS M. PIBERNAT, JOSE A. MICHELETTI, JUAN KRONFUSS, SALVADOR A. GODOY, EMILIO MAISONNAVE, ALBERTO BELGRANO BLANCO, ERNESTO LAGOS, HUGO GABBARINI, RAUL TOGNERI, FELIX LOIZAGA, CARLOS E. BECKER, ERNESTO E. VAUTIER, EDUARDO FONTECHA, OSCAR GONZALEZ

Bedoya 283                      DIVISION CORDOBA                      U. T. 7577 Córdoba

Presidente	Secretario	Tesorero
MIGUEL ARAMBIDE	HECTOR M. BOGGIO	AQUILINO LUQUE
Vice-Presidente	Vocal 1°	Vocal 2°
ANGEL T. LO CELSO	JUAN KRONFUSS	MIGUEL C. REVUELTA
Suplente 1°: BENJAMIN JACHEVASKY — Suplente 2°: ENRIQUE ALIAGA DE OLMOS		
Vocal Aspirante: EVABISTO VELO DE IPOLA		
Vocal Aspirante Suplente: RAFAEL RODRIGUEZ BRIZUELA		

Córdoba 961                      DIVISION ROSARIO                      Rosario

Presidente	Secretario	Tesorero
GUIDO A. LO VOI	DOMINGO RIZZOTTO	ANGEL A. VANOLI
Vice-Presidente	Vocal 1°	Vocal 2°
SALVADOR BERTUZZI	ERNESTO ROUILLON	VICTOR E. RECAGNO
Vocal Suplente		Vocal Aspirante
AGUSTIN ARMAN		(En suspenso)

# CENTRO ESTUDIANTES DE ARQUITECTURA

PERU 294, 2.° Piso

U. T. 33, AVENIDA 2439

BUENOS AIRES

## COMISION DIRECTIVA (1935-36)

Presidente	Secretario	Tesorero
MARIO R. ALVAREZ	HECTOR M. GRENNI	RICARDO W. MACKINLAY
Vice-Presidente	Pro-Secretario	Pro-Tesorero
MARIO J. J. PODESTA	ALFREDO O' TOOLE	ARISTIDES COTTINI (h.)
Vocales: FLAVIO S. ALFARO, ECIO BERTELLOTTI, RICARDO DE BARY TORNQUIST, RODOLFO MOLLER — ALFREDO CARLOS CASARES		

Delegados a la Rev. de Arquitectura: Sres. MARIO R. ALVAREZ y ECIO BERTELLOTTI

REVISTA DE ARQUITECTURA — CALLE LAVALLE 310 — BUENOS AIRES

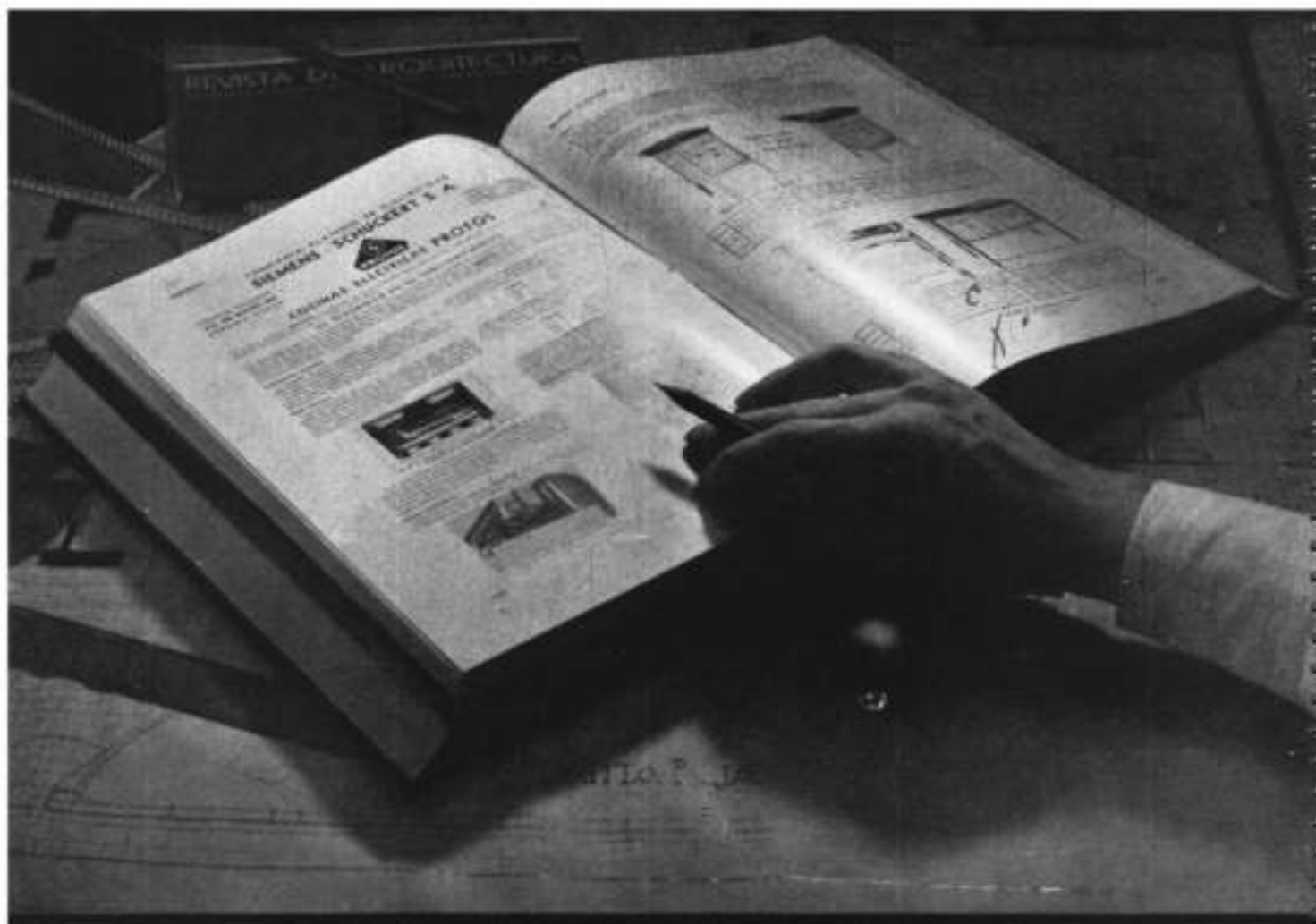

## La mirada experta del Arquitecto...

... recorre constantemente las páginas de REVISTA DE ARQUITECTURA y del ANUARIO DE ARQUITECTURA Y TECNICA en las que encuentra el estímulo necesario e irremplazable para las creaciones del arte y la solución de todos los problemas arquitectónicos y constructivos.

El técnico moderno e ilustrado sabe que esas páginas resumen - como una magnífica exposición del arte y la técnica de construir - todos los adelantos de la actividad arquitectónica.

El Arquitecto puede así sin pérdida de tiempo, sobre los mismos planos de sus obras, completar sus proyectos especificando los mejores materiales e instalaciones que pueda brindarle la industria al servicio de la arquitectura.

El valor de estas publicaciones ha logrado esta suprema fórmula de prestigio:

**En ningún Estudio de Arquitectura moderno, activo y bien informado pueden faltar la REVISTA DE ARQUITECTURA ni el ANUARIO DE ARQUITECTURA Y TECNICA.**

# REVISTA DE ARQUITECTURA

ORGANO OFICIAL DE LA SOCIEDAD CENTRAL DE ARQUITECTOS Y CENTRO ESTUDIANTES DE ARQUITECTURA

Año XXIII

MARZO DE 1937

No. 195



5

## S U M A R I O

PORTADA - Detalle de la entrada. Barrio de Suboficiales  
"Sargento Cabral" - Foto M. Gómez.

PERSPECTIVA DE LA PLAZA CENTRAL  
Barrio de Suboficiales "Sargento Cabral"  
Foto cedida por el Sr. Mario Garbelotto

EMPLAZAMIENTO DE LOS EDIFICIOS PUBLICOS  
Editorial.

BARRIO DE SUBOFICIALES "SARGENTO CABRAL"  
Campo de Mayo.

A U G U S T E P E R R E T  
Algunas Obras - Comentarios  
7.ª Disertación de su ciclo de conferencias  
(Continuación)

CONCURSO DE ANTEPROYECTOS PARA  
ESTACIONES DE SERVICIO Y. P. F.  
Acta y fallo del jurado

CENTRO ESTUDIANTES DE ARQUITECTURA

TRABAJOS DE LA ESCUELA DE ARQUITECTURA

LA OBRA ARQUITECTONICA  
A TRAVES DE LAS REVISTAS

I N F O R M A C I O N E S

Editor:  
ALBERTO E. TERROT

Director:  
VICTORIO M. LAVARELLO

Por la Sociedad Central de Arquitectos: ERNESTO E. VAUTIER, PEDRO P. LANZ  
Por el Centro Estudiantes de Arquitectura: MARIO R. ALVAREZ y ECIO BERTELLOTTI  
Publicación mensual, Distribución gratuita a los socios. • Suscripciones (Rep. Arg.): por año, \$ 12.-; por semestre, \$ 6.-; Exterior, \$ 15.-  
Redacción y Administración: Lavalle 310 • BUENOS AIRES • Unión Telefónica: 31, Retiro 2199  
La Dirección no se solidariza con las opiniones emitidas en los artículos firmados  
Queda hecho el depósito de acuerdo a la ley 11.723 y decreto 71.321 sobre propiedad científica, literaria y artística bajo el No. 025774

REVISTA DE ARQUITECTURA 95  
MARZO 1937



... y en la perspectiva de la plaza central, con la blanca capilla y el cielo por fondo - conjunción simbólica y emotiva de infinitos - la enseña de la patria ilumina el cuadro con emoción cívica religiosa y serena.

BARRIO DE SUBOFICIALES "SARGENTO CABRAL" - CAMPO DE MAYO  
REVISTA DE ARQUITECTURA - MARZO DE 1937

## EMPLAZAMIENTO de los EDIFICIOS PUBLICOS

**L**a Comisión especial designada por el Poder Ejecutivo de la Nación para el estudio de la mejor ubicación de los edificios destinados a las oficinas públicas del gobierno federal, ha producido un informe que por lo amplio, bien razonado e inspirado en las modernas ideas urbanísticas, ejercerá singular influjo en la solución definitiva del problema a que se refiere.

Dicha Comisión que fué creada por decreto del 20 de junio de 1934, estuvo integrada por el ingeniero Pascual Palazzo, los arquitectos Fermín H. Beretovide y Ernesto Vautier y don Jerónimo Rocca. El ingeniero Carlos M. della Paolera, que también fué designado para integrarla, se excusó.

Ante todo, y para que la influencia benéfica de esa labor digna de aplauso empiece por concretarse en movimientos de opinión que la prestigien con las adhesiones y críticas estimulantes del calor popular, sin el cual ninguna obra de aliento social debe ser acometida, exponemos en síntesis las ideas centrales de ese dictámen y sus conclusiones.

La Comisión empezó por estudiar las consecuencias de la dispersión inorgánica de los actuales edificios públicos, deficientes en su mayoría desde los puntos de vista funcional, estético y urbano. Esas consecuencias que se traducen en pérdidas de tiempo, desorden en los movimientos, entorpecimiento y demoras en los trámites administrativos, dinero malgastado, penosas condiciones de trabajo para el empleado, e inexcusables molestias para el contribuyente, son tan evidentes que toda explicación huelga. Ni siquiera pasa inadvertida aún para los menos dados a esta clase de observaciones la falta de correlación física y moral entre la pregunada dignidad del Estado y esa pobre e inadecuada arquitectura de las oficinas públicas desde las cuales realiza sus funciones.

Se imponía pues, el estudio de un plan de conjunto que resolviera la mejor ubicación de todos los edificios públicos y su construcción adecuada, y, por ese solo hecho, concluyera definitivamente con el desorden antieconómico y desprestigianete de la dispersión actual. Tras ese concepto básico, que fué la directiva primordial de su método, la comisión clasificó los edificios públicos y los dividió en tres grandes grupos:

a) Centro Superior de Gobierno; Constituido esencialmente por la Casa Presidencial y Ministerios;

b) Centro financiero-administrativo, formado por las sedes de algunas dependencias públicas, autárquicas o no,

relacionadas con el cobro de tasas e impuestos y con actividades financieras en general;

c) Centros Cívicos Vecinales; donde se agruparían las sucursales de Correos, Policía, Registro Civil, Juzgado de Paz, Inspección Seccional Municipal, Estaciones Sanitarias, etc.

La localización del Centro Superior de Gobierno fué estudiada en base al establecimiento de una amplia zona destinada a ubicar la Casa Presidencial y Ministerios y reservar en torno al emplazamiento de éstos, amplios espacios para ensanches futuros y para la venta con el fin de que se construyan edificios para uso privado con ciertas limitaciones de dominio, facilitándose así la realización de una «gran composición urbana» como marco obligado de dignidad arquitectónica y nobleza estética adecuadas a su motivo fundamental. Esas enagenaciones a particulares, de algunas partes de la zona de reserva, servirían además para aliviar el costo del Centro Superior de Gobierno.

La búsqueda de la zona adecuada para ese primer emplazamiento monumental de su plan, llevó a la Comisión a fijar su atención en tres zonas de aparente conveniencia del Municipio: la Primera delimitada por las calles Rivadavia, Acoyte, Chubut, Corrientes, Lambaré y Río de Janeiro; la Segunda, por las calles Rivera, Uriarte, Oro, Santa Fe y Acevedo; y la Tercera, por Cabildo, Mauro, Avda. Vertiz y Dorrego.

Después de un análisis detenido e inobjetable en su método, de la ubicación, superficie aprovechable, distancias y facilidades de comunicaciones, valor de la tierra y demás conveniencias urbanísticas de esas tres zonas, la Comisión se decidió por la tercera, es decir, la zona Cabildo-Campo de Polo.

Abonan esta elección razones de orden urbanístico, estético y económico sumamente atendibles; por ejemplo: en cuanto a facilidad de comunicaciones, ningún punto próximo al centro de gravedad de la ciudad, fuera del Cementerio del Oeste, está mejor servido por líneas de transporte en común que las proximidades de Palermo.

Además, gran parte del terreno necesario para el emplazamiento del Centro Superior de Gobierno, es en la tercera zona, de propiedad fiscal. En efecto, en el perímetro de dicha zona el Gobierno es propietario de 63 hectáreas lo que reduciría al mínimo la superficie privada a expropiar, y la venta de sobrantes reduciría el costo total de la zona a la suma—realmente insignificante para

proyecto de tal magnitud—de 695.600 pesos, es decir, apenas el costo de un solo edificio de no muy grandes proporciones ni méritos en el centro de la Capital.

En cuanto a las posibilidades urbanísticas de esa zona no las ofrece mejores, ningún otro punto del Municipio.

En ella será posible desarrollar una amplia composición de edificios y jardines sin que sea interrumpida por arterias importantes de tránsito. Podría incluso, asociarse al panorama del Centro de Gobierno el Parque de Palermo, con lo que la extraordinaria composición llegaría desde el río—(posibilidad admirable de insospechable trascendencia estética)—hasta el interior de la ciudad en una gradación de niveles que iría desde el plano básico del estuario hasta las actuales barrancas bien arboladas y cubiertas de residencias que prestan decoro arquitectónico al paisaje y lo embellecen.

Imagínese la magnificencia de ese cuadro, que comprendería la zona Cabildo, Campo de Polo, Palermo y la mayor parte de Belgrano, como un inmenso parque prolongándose hacia el Norte y hacia el Sur por el cinturón verde que orla la avenida Costanera desde la Boca del Riachuelo hasta los alegres balnearios del Norte de la Capital.

«La marcha del peatón—dice la Comisión en un párrafo feliz de su informe, que no resistimos la tentación de citar textualmente—desde los edificios cercanos a la Avenida Cabildo hasta la Avenida Vertiz, se haría entre palacios y jardines, cruzando terrazas y descendiendo escalinatas, sin ninguna obligada detención ni interrupción del efecto visual».

La imagen no desmerece en absoluto, ¡muy por el contrario! de las extraordinarias composiciones paisajistas que como el Louvre, Grand y Petit Palais y el Luxembourg, son motivos de admiración y valores reales de la merecida fama urbanística de grandes ciudades, como París.

En cuanto al Centro Administrativo-Financiero, la Comisión aconseja ubicarlo en el centro de gravedad de la zona de estado durante las horas de oficina, a fin de facilitar el acceso al público concurrente.

La concepción de los centros vecinales ha sido objeto, asimismo, de especiales estudios por parte de la Comisión. Cada barrio—se dice en el dictamen que nos ocupa—requiere para la satisfacción de sus necesidades, la correcta ubicación de muy diversas secciones oficiales locales. La circunscripción Municipal, el Registro Civil, la Comisaría, un Cuartel de Bomberos, el Juzgado de Paz, los servicios de Asistencia Pública, las sucursales de Correos y Telégrafos, de los Bancos de la Nación, provinciales, municipal de Préstamos, etc., etc., deben ocupar una posición preferentemente Central en cada barrio, vale decir, que deben estar localizados dentro o inmediatos al Centro de su mayor afluencia pública.

Las nombradas oficinas se encuentran al presente dispersas sin ningún criterio de coordinación, de comodidad administrativa y pública, ni de embellecimiento urbano. Con muy pocas excepciones se hallan hoy ubicados en edificios alquilados que fueron antiguas casas de familia, y que, por lo tanto, son inadecuados, para sus funciones.

La formación en cada distrito—dice muy acertadamente la Comisión en su dictamen—de su Centro Cívico Vecinal, creará un incentivo a la emulación entre los distintos barrios, fomentará la radicación en ellos y afianzará en los vecinos el amor por los asuntos de interés común. Por otra parte, las posibilidades culturales que ofrecen estos Centros Cívicos Vecinales, son muy vastas.

Hasta aquí las conclusiones de la Comisión oficial expuestas de muy escueta manera.

Es un trabajo meritorio, repetimos, realizado con rigor lógico y técnico encomiable, que plantea y resuelve uno de los más serios problemas urbanísticos de la urbe.

Habremos de volver con frecuencia sobre ese dictamen para analizar y destacar debidamente algunos de sus aspectos medulares, apenas rozados en este artículo por obvias razones de espacio y de tiempo.

Por hoy queremos concluir estas senceras referencias con la observación de que si es necesario divulgar las diversas conclusiones de ese magno proyecto y la razón en que se fundan, por aquello del calor popular que mencionamos al comienzo, no menos importante será convencer a los poderes públicos de la conveniencia de proceder como lo aconsejan los técnicos cuyo asesoramiento ha pedido el propio gobierno. No parecerá pueril o innecesaria la advertencia, si recordamos que recientes medidas oficiales en vez de centralizar las dependencias públicas con el criterio funcional y urbanístico aconsejado por la Comisión, tienden a dispensarlas más aún.

Así, el Ministerio de Relaciones Exteriores ha sido instalado en la plaza San Martín, el Ministerio de Obras Públicas en la calle Moreno a la altura de Lima, el de Hacienda, piensa construirse en el solar de la Aduana vieja, la casa Presidencial, será instalada en un barrio del norte, etc., etc.

Lo primero que cabe preguntarse frente a esa discordancia entre el consejo técnico y lo que se realiza es, si esta vez también, el valioso asesoramiento que motiva estas reflexiones estará condenado a engrosar el archivo de los antecedentes teóricos que el tiempo se encargó de hacer absolutamente inútiles al modificar totalmente las circunstancias de época que les sirvieron de fundamento.

Pero es demasiado pronto para formular un juicio razonable sobre esto.



VISTA AEREA

# BARRIO DE SUBOFICIALES "SARGENTO CABRAL"

CAMPO DE MAYO

**C**ON la inauguración oficial del barrio de suboficiales «Sargento Cabral», ubicado en el asentamiento militar de Campo de Mayo sobre el camino a Pilar, se ha incorporado a las obras de esa naturaleza un valioso conjunto de viviendas dotadas de todas las comodidades necesarias para satisfacer eficazmente todos los fines sociales que persigue el Poder Ejecutivo de la Nación y las autoridades del Ejército, cuyo fin primordial es procurar el mejoramiento de las condiciones de vida de las familias de los suboficiales, para que ella guarde relación con la función educadora de los mismos.

Esta obra fué autorizada por decreto del 18 de noviembre de 1934 e iniciada al mes siguiente del mismo año, bajo los auspicios del Presidente de la Nación, General de División D. Agustín P. Justo, del ex ministro de Guerra, General de Brigada D. Manuel A. Rodríguez y la intervención personal del entonces Director General de Ingenieros del Ejército, General de Brigada D. Juan Pistarini.

El conjunto, del cual está construido las cuatro quintas partes, lo constituye 100 edificios habitación que representan un total de 200 casas, y un centro cívico formado por los edificios principales: Capilla, salón de actos, restaurant, escuela, proveeduría y garage, casa para el administrador y oficinas de administración.

Los edificios habitación responden a los siguientes tipos:

TIPO A: Construidos: 4. Constituido por cuatro departamentos, dos en planta baja y

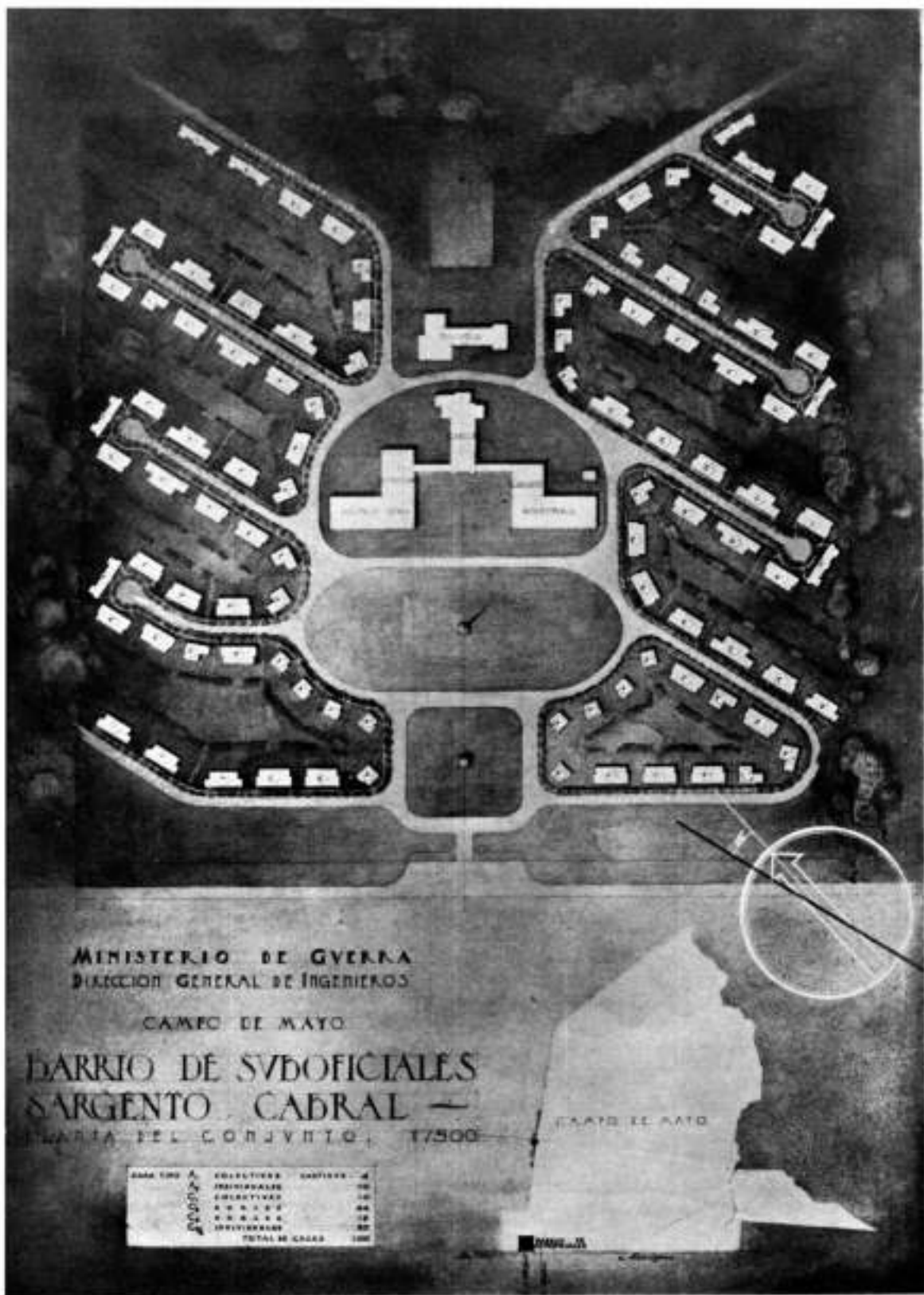

PLANTA GENERAL

BARRIO DE SUBOFICIALES "SARGENTO CABRAL"

Campo de Mayo

100 REVISTA DE ARQUITECTURA  
MARZO 1937





ENTRADA PRINCIPAL

## BARRIO DE SUBOFICIALES "SARGENTO CABRAL"

Campo de Mayo

dos en primer piso. Cada departamento consta de vestíbulo, sala común, un dormitorio, baño, cocina y lavadero. Complementan esta composición roperos embutidos.

**TIPO A3:** Construidos: 10. Una sola casa compuesta de planta baja y primer piso. Consta de pórtico, vestíbulo, «living-room» y comedor, cocina, «toilette» y lavadero en la planta baja y tres dormitorios y baño en la planta alta; tiene además, una habitación disponible y roperos embutidos.

**TIPO C1:** Construidos: 4. Igual que el tipo A1 pero con la diferencia que el acceso a los departamentos superiores se hace por escaleras exteriores.

**TIPO C2.** Construidos: 36. Constituidos por dos departamentos, en una sola planta. Cada departamento consta de: pórtico, sala común, dos dormitorios, baño, cocina y lavadero; además, roperos embutidos.

**TIPO C3.** Construidos: 10. Constituido por dos departamentos en una sola planta. Cada departamento consta de: pórtico, sala común, tres dormitorios, baño, cocina y lavadero; además, roperos embutidos.

**TIPO C3/2.** Construidos: 16. Igual al tipo anterior pero formado por un solo departamento. Al efectuar el estudio de estos tipos de casas se ha tenido especial cuidado de contemplar las condiciones de vida de sus habitantes y las funciones domésticas que debe desempeñar la dueña de casa.

Con este fin, se ha ubicado la cocina en una posición tal, que permite la atención inmediata



CALLE SARGENTO LORCA

## BARRIO DE SUBOFICIALES "SARGENTO CABRAL"

*Campo de Mayo*

de la recepción, la parte de servicio y además el movimiento interno de la casa. El problema económico al cual se le ha prestado especial atención, ha sido resuelto proyectando ambientes con superficies mínimas cómodas y consiguiendo la concentración de instalaciones sanitarias.

El trazado responde a las conclusiones de un detenido estudio de orientación como punto fundamental, densidad de la población por hectárea y comunicaciones, sin haber descuidado la parte artística conseguida con las diversas perspectivas que ofrece de distintos puntos de vista, para lo cual se ha buscado un tipo de arquitectura que obedece a lo económico y pintoresco, en un todo de acuerdo con el carácter de los barrios jardines.

En cuanto a la orientación se ha buscado la que convenía dar para asegurar en esta forma el máximo posible de condiciones naturales e higiénicas. El trazado de calles obedece a la posición del eje «heliotérmico» tomado como base para la posición conveniente de las colonias constituidas por las casas y la ubicación de estas responde a las necesidades de su asoleamiento conforme a datos provenientes de agrupaciones semejantes existentes en países europeos.

También la división en lotes de las manzanas fué hecha en base a la ubicación de las casas y con medidas convenientes para que puedan disponer de una superficie libre, cultivable.

En cuanto a la densidad de población se fijó en 90 habitantes por hectárea.



CALLE SARGENTO MARIANO GOMEZ

## BARRIO DE SUBOFICIALES "SARGENTO CABRAL"

*Campo de Mayo*

Las manzanas poseen en su interior lugares de esparcimiento y recreo de niños comunicándose con cada uno de los lotes.

Tiene además, calles interiores que facilitan las comunicaciones.

Las calles tienen veredas limitadas con franjas de césped y junto con los naranjos que se han colocado a lo largo de ellas, contribuye a embellecer el conjunto. Posee además, una amplia plaza de ejercicios físicos.

El motivo principal de composición, el Centro Cívico, lo constituye una hermosa plaza, que rodeada con dos edificios principales y decorada con un mástil-bandera hecho en hormigón armado de 25 metros de alto, y el monumento al sargento Cabral, calco de un modelo existente en los arsenales del Ministerio de Guerra, forman un conjunto armonioso en donde prevalece lo bello.

Se debe enumerar además, que como servicios generales, posee, una instalación completa de luz eléctrica, una red cloacal que empalma con la Capital Federal, horno incinerador de basura, cocado en tal forma, que no contamina el ambiente, y unos pequeños depósitos y gallineros correspondientes a cada casa.

En resumen, esta obra, cuyo estudio, proyecto y dirección estuvo a cargo de la Dirección de Ingenieros del Ejército, es un triunfo arquitectónico de los «profesionales argentinos», detalle que el General de Brigada Bautista Molina, a cargo actualmente de esa gran repartición, puso oportunamente de manifiesto en su discurso inaugural.



ESCUELA FACHADA PRINCIPAL



FACHADA POSTERIOR Y PLAZA DE EJERCICIOS FISICOS

BARRIO DE SUBOFICIALES  
"SARGENTO CABRAL"  
Campo de Mayo

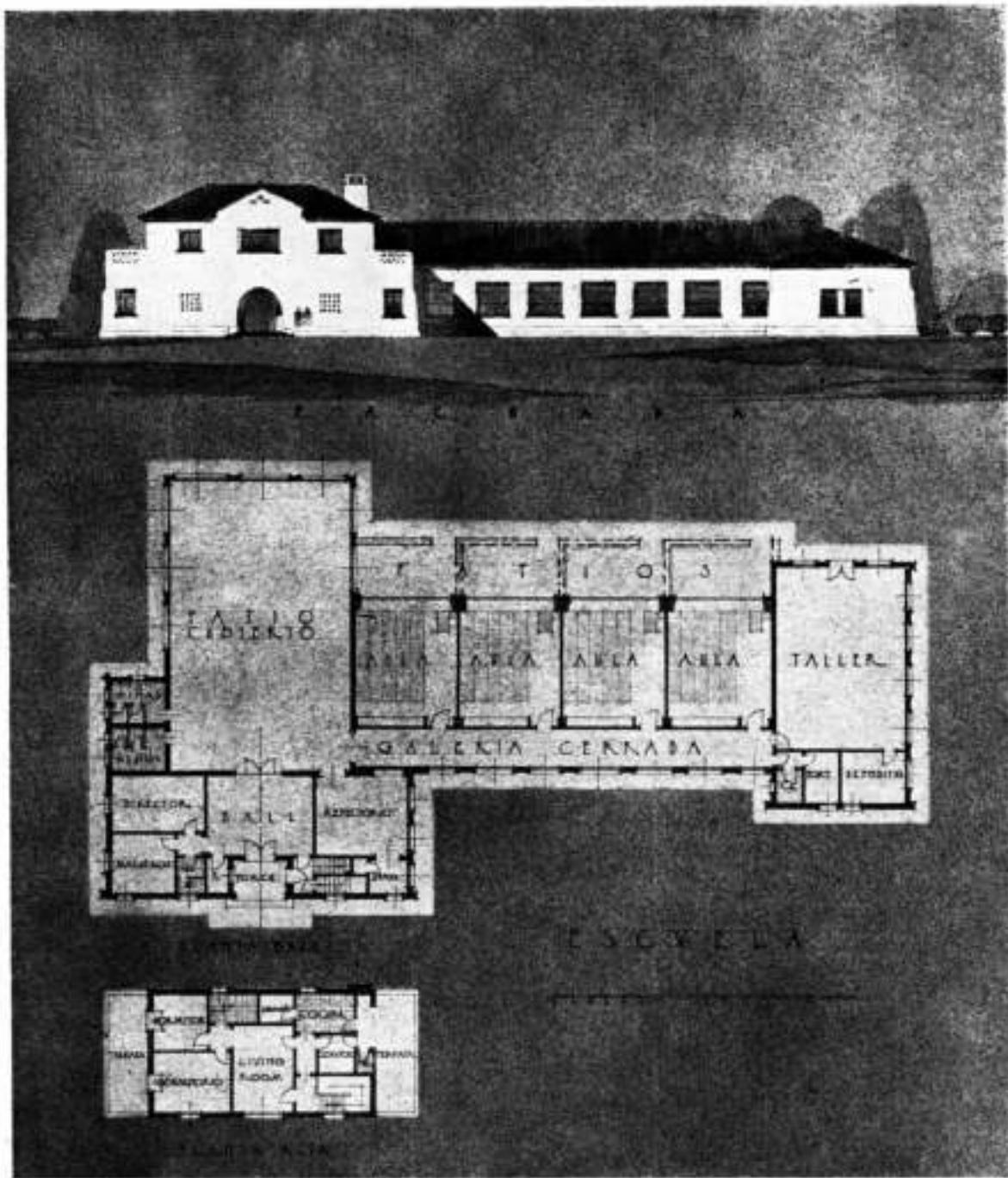

FACHADA PRINCIPAL Y PLANTA DE LA ESCUELA

BARRIO DE SUBOFICIALES "SARGENTO CABRAL"

Campo de Mayo



VISTA DE LA CAPILLA DESDE LA GALERIA DEL SALON DE ACTOS

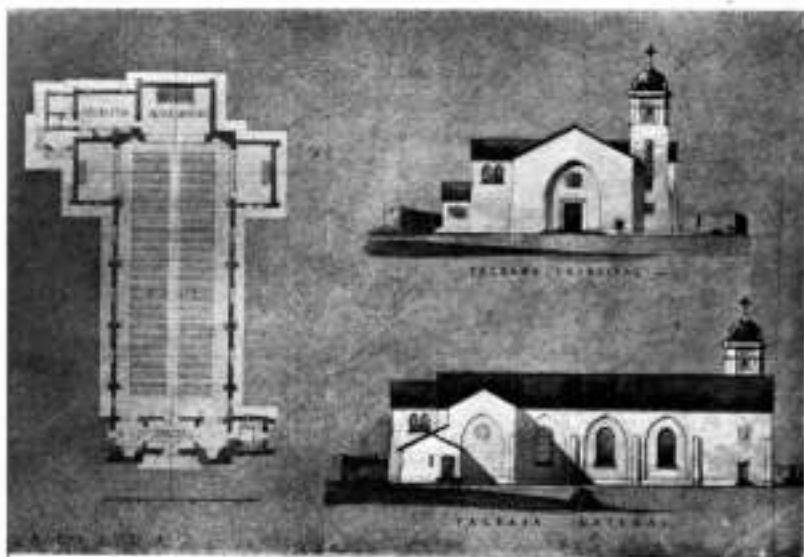

FACHADAS Y PLANTA

BARRIO DE SUBOFICIALES  
 "SARGENTO CABRAL"  
 Campo de Mayo



FACHADA LATERAL DE LA CAPILLA Y FACHADA POSTERIOR DEL RESTAURANT

BARRIO DE SUBOFICIALES  
"SARGENTO CABRAL"  
Campo de Mayo



FACHADA POSTERIOR DE LA CAPILLA



FRESCO MURAL DEL ALTAR MAYOR, OBRA REALIZADA POR EL Sr. ALFREDO GUIDO

BARRIO DE SUBOFICIALES "SARGENTO CABRAL"

Campo de Mayo



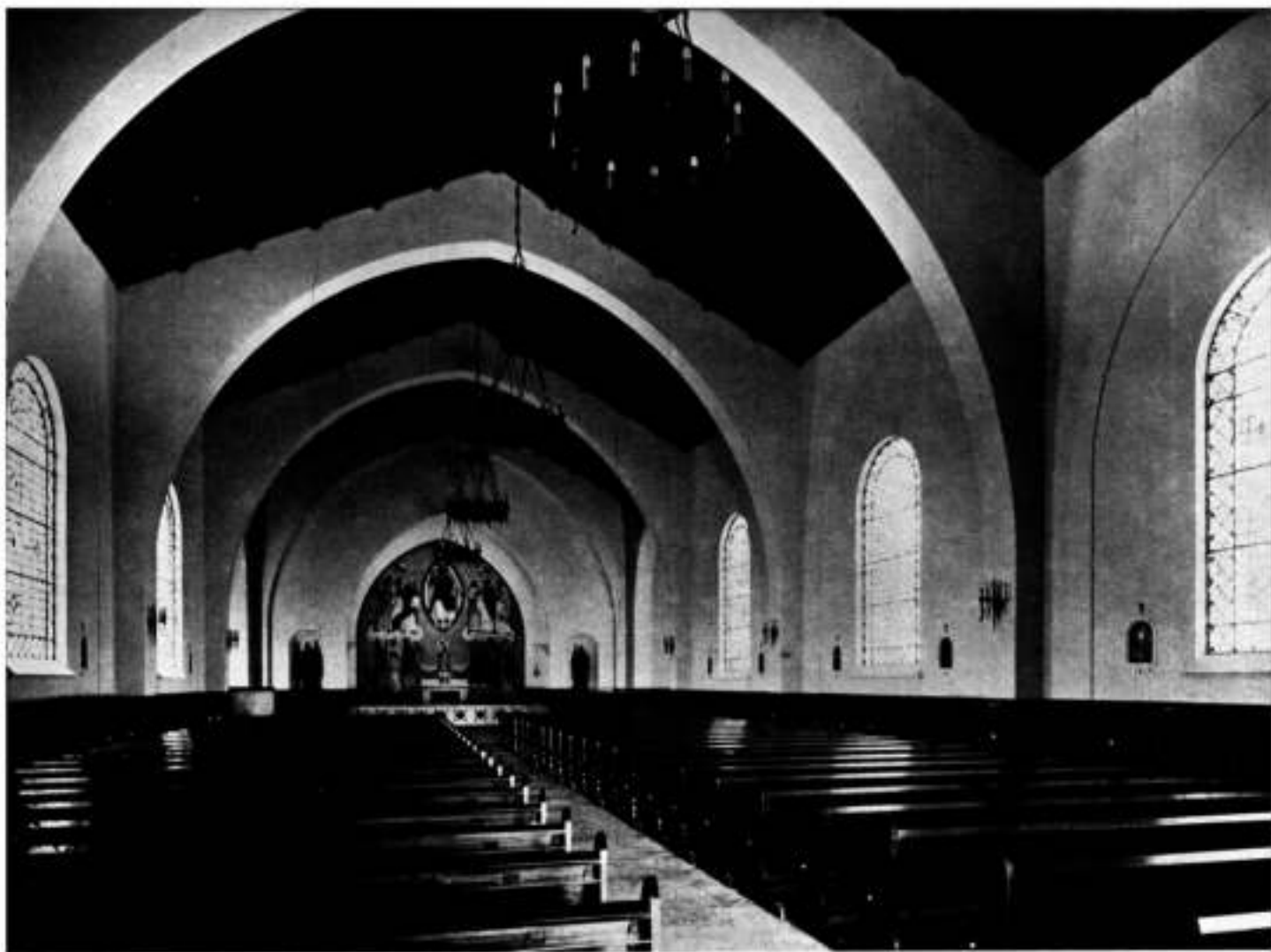

VISTA INTERIOR DE LA NAVE



FRESCO MURAL DEL CORO

BARRIO DE SUBOFICIALES "SARGENTO CABRAL"  
Campo de Mayo



FACHADA SOBRE EL PATIO

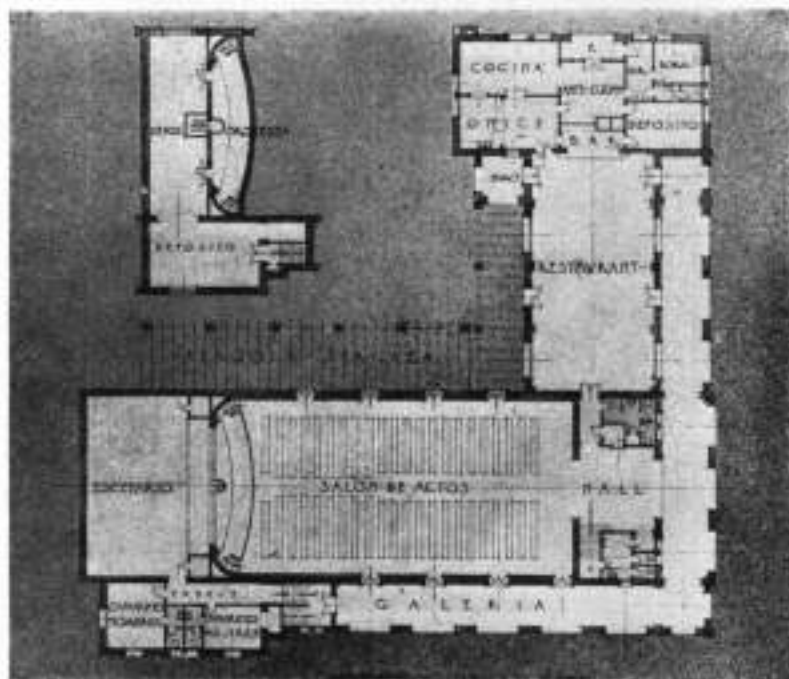

PLANTA BAJA

BARRIO DE SUBOFICIALES "SARGENTO CABRAL"

Campo de Mayo

SALON DE ACTOS Y RESTAURANTE

FACHADA SOBRE LA PLAZA



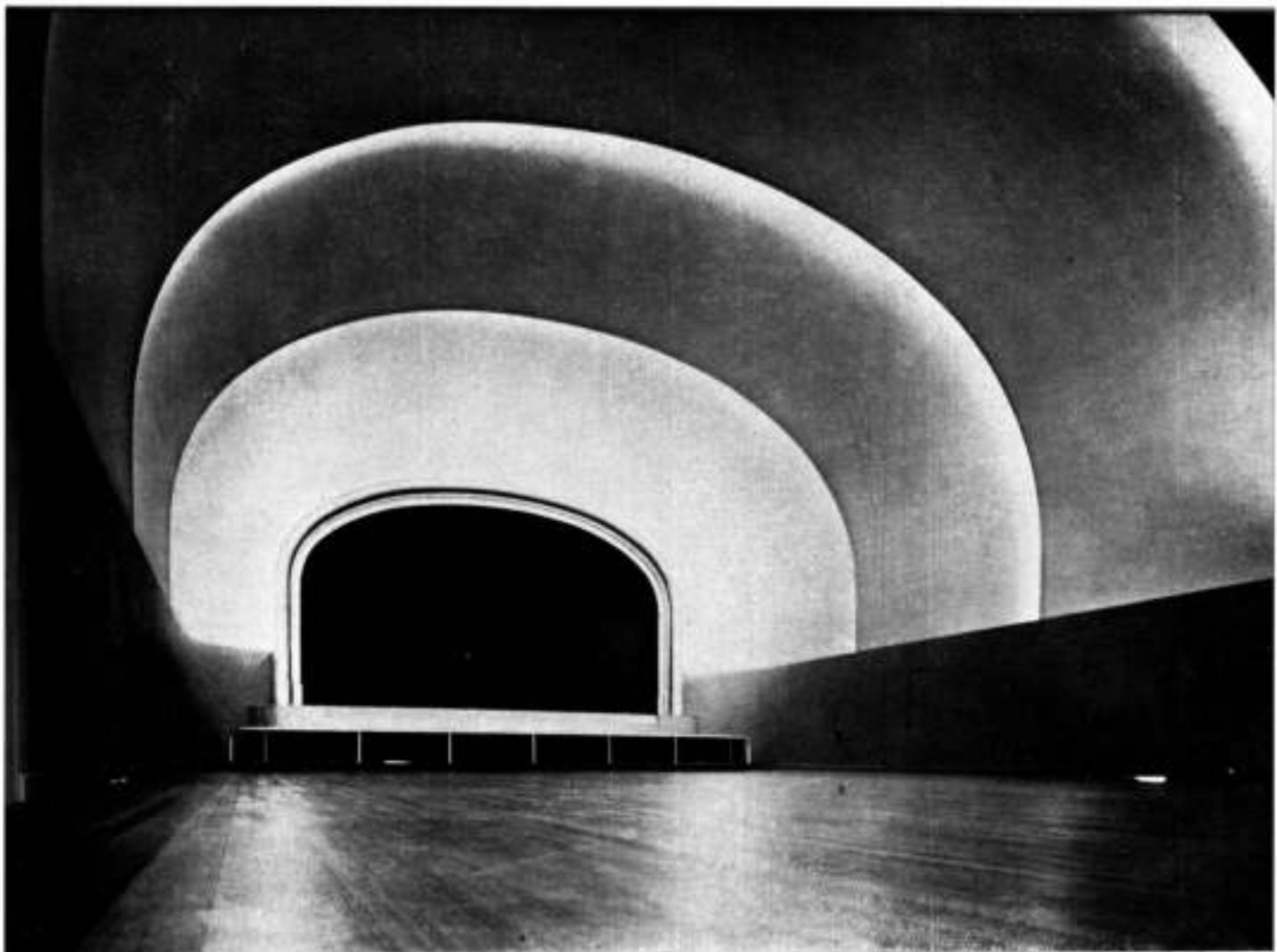

INTERIOR DEL SALON DE ACTOS

BARRIO DE SUBOFICIALES  
 "SARGENTO CABRAL"  
 Campo de Mayo

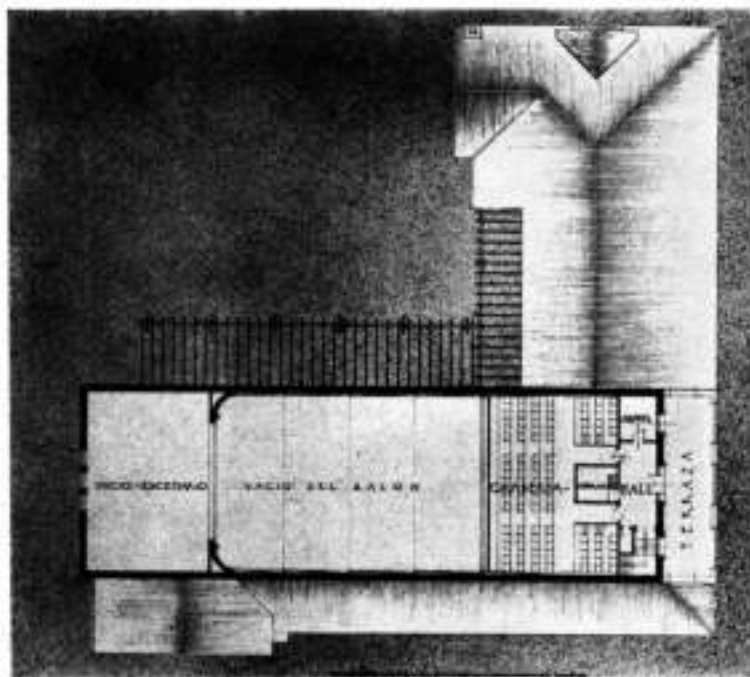

PLANTA ALTA



FACHADA SOBRE EL PATIO

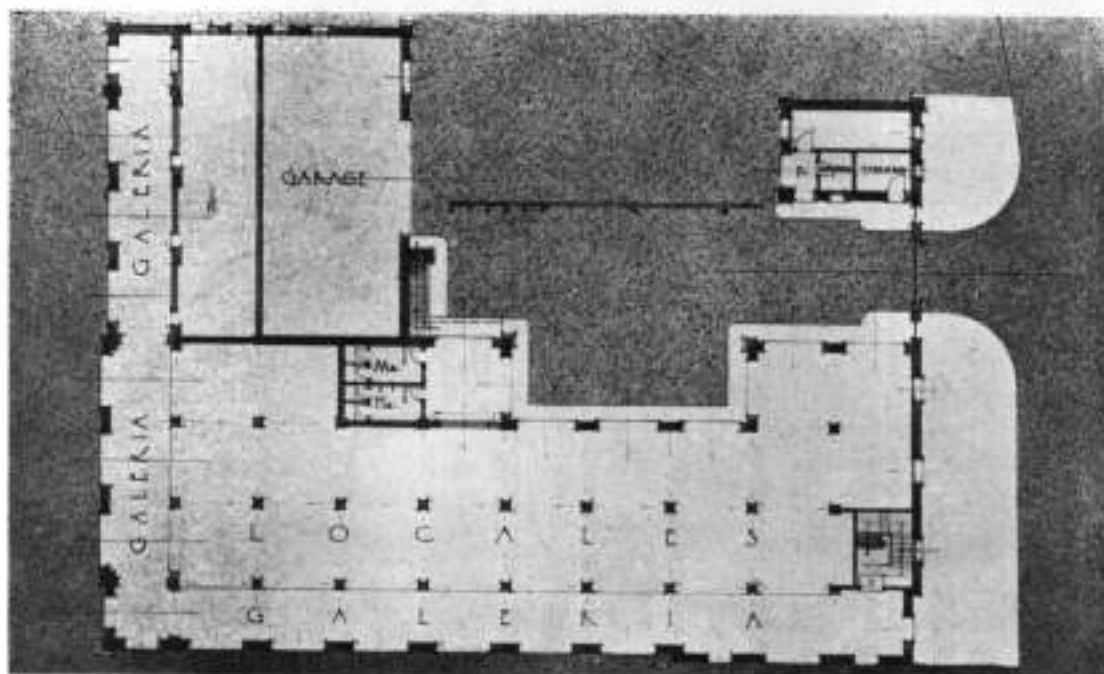

PLANTA BAJA

BARRIO DE SUBOFICIALES "SARGENTO CABRAL"

Campo de Mayo

PROVEEDURIA Y GARAGE

FACHADA SOBRE LA PLAZA





ENTRADA GARAGE Y PATIO DE LA PROVEEDURIA

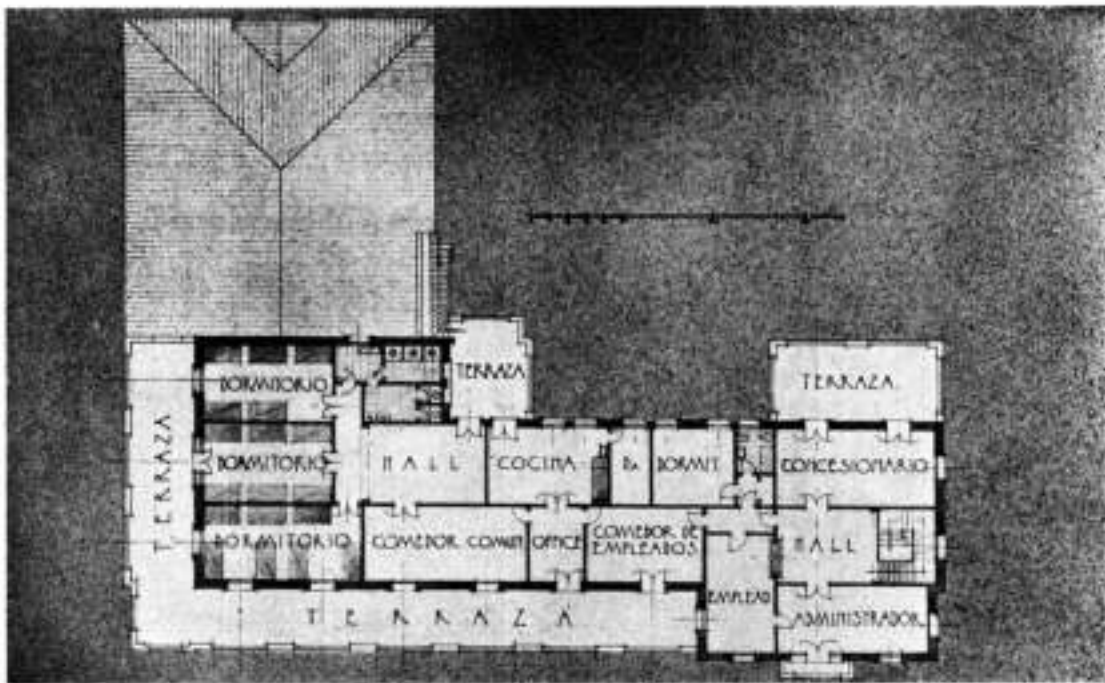

PLANTA ALTA DE LA PROVEEDURIA

BARRIO DE SUBOFICIALES "SARGENTO CABRAL"

Campo de Mayo



MASTIL BANDERA Y CONJUNTO DE CASAS TIPO A3 VISTO DESDE LA GALERIA DEL SALON DE ACTOS

BARRIO DE SUBOFICIALES "SARGENTO CABRAL"

Campo de Mayo

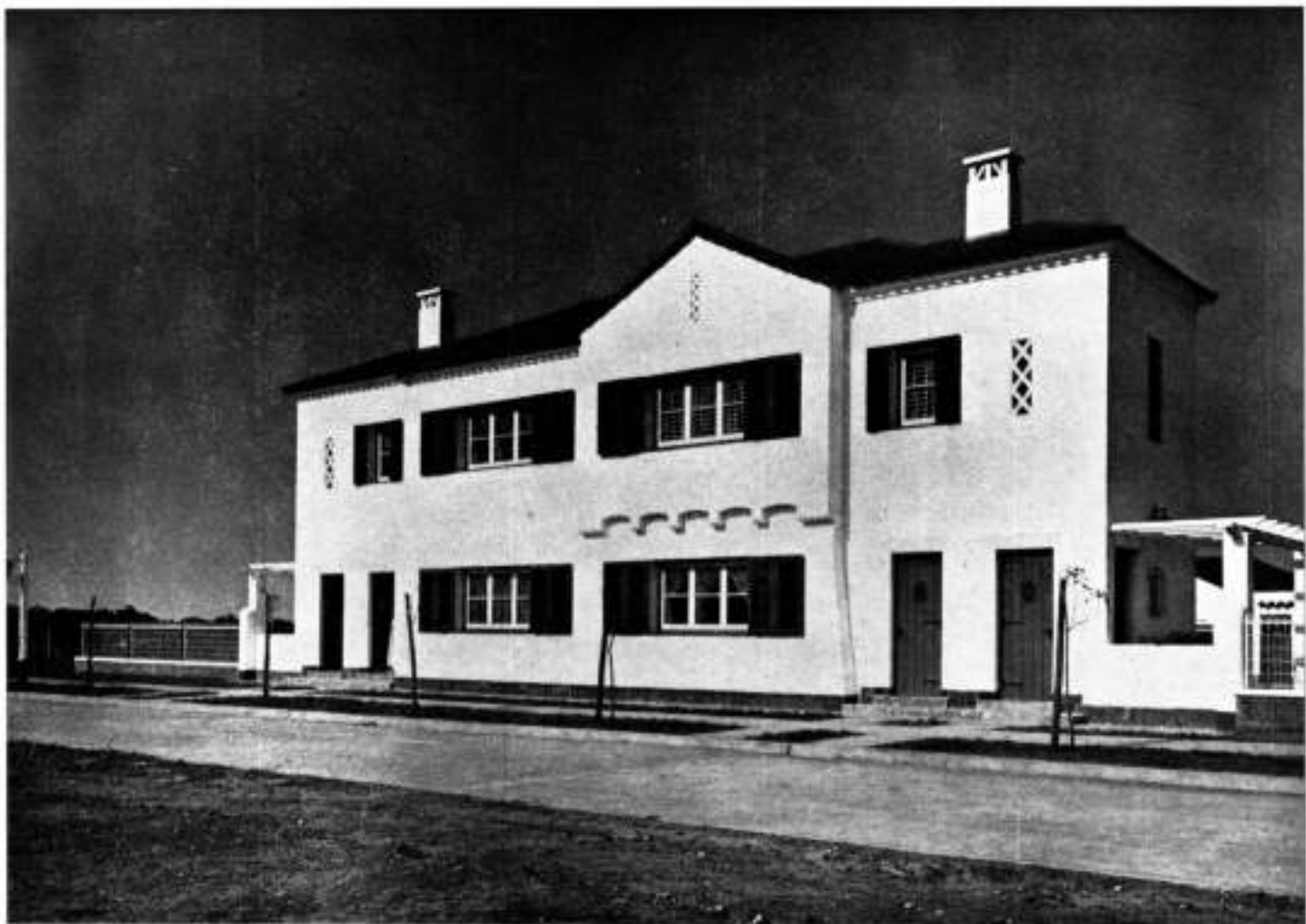

FACHADA

CASA TIPO A1

BARRIO DE SUBOFICIALES  
 "SARGENTO CABRAL"  
 Campo de Mayo

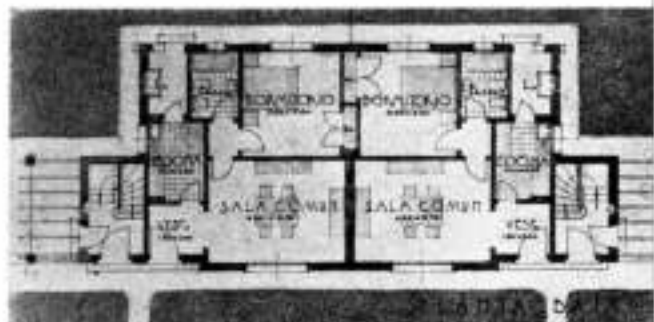

PLANTA BAJA



PLANTA ALTA



FACHADA CASA TIPO A3

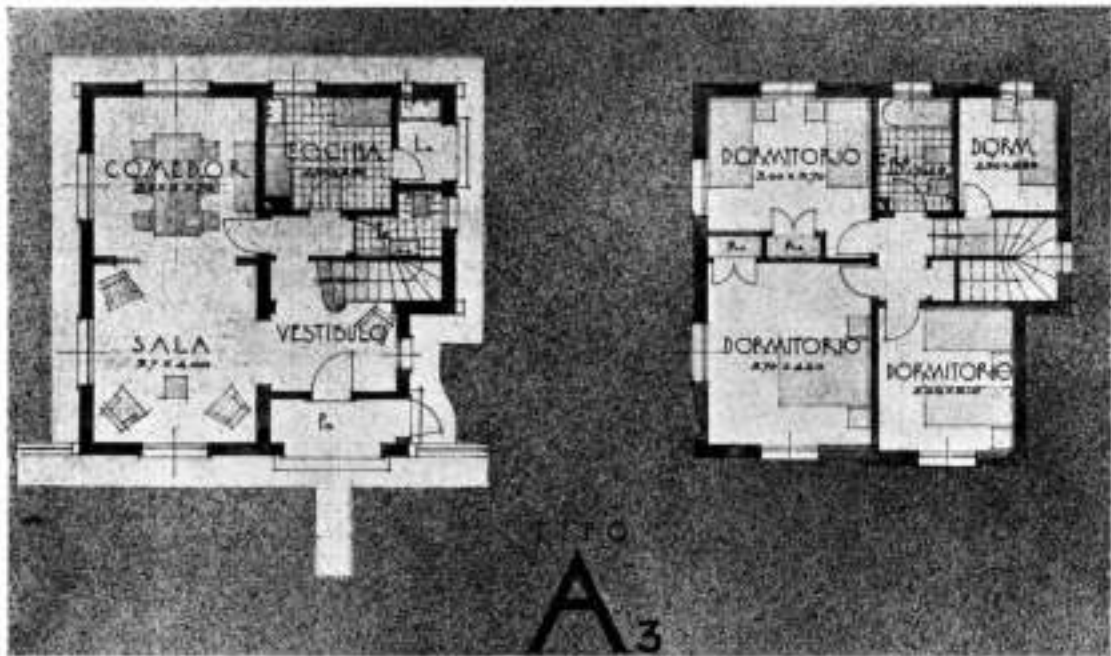

PLANTA BAJA Y ALTA

BARRIO DE SUBOFICIALES "SARGENTO CABRAL"  
 Campo de Mayo





FACHADA CASA TIPO C1

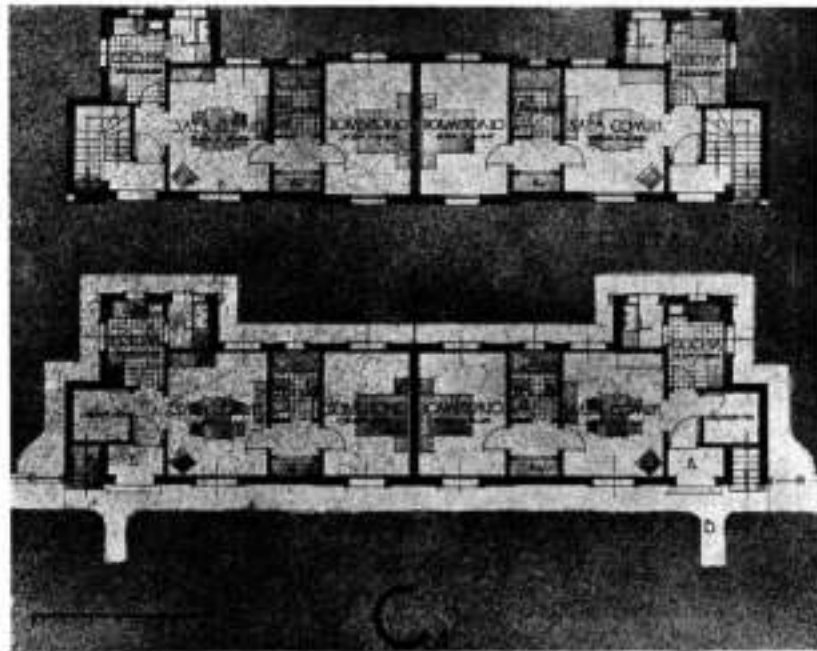

PLANTA ALTA Y BAJA

BARRIO DE SUBOFICIALES "SARGENTO CABRAL"

Campo de Mayo

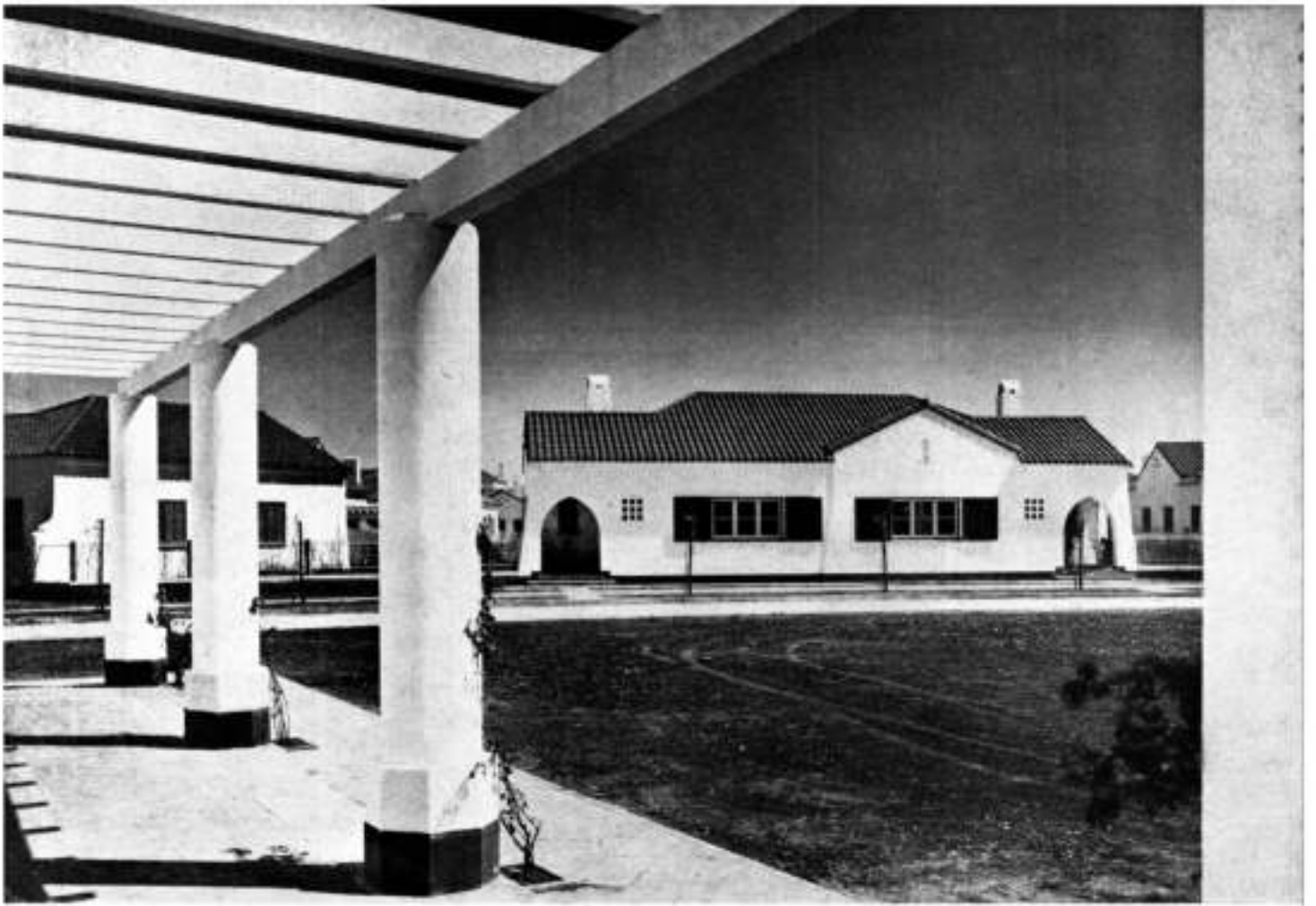

FACHADA CASA TIPO C2

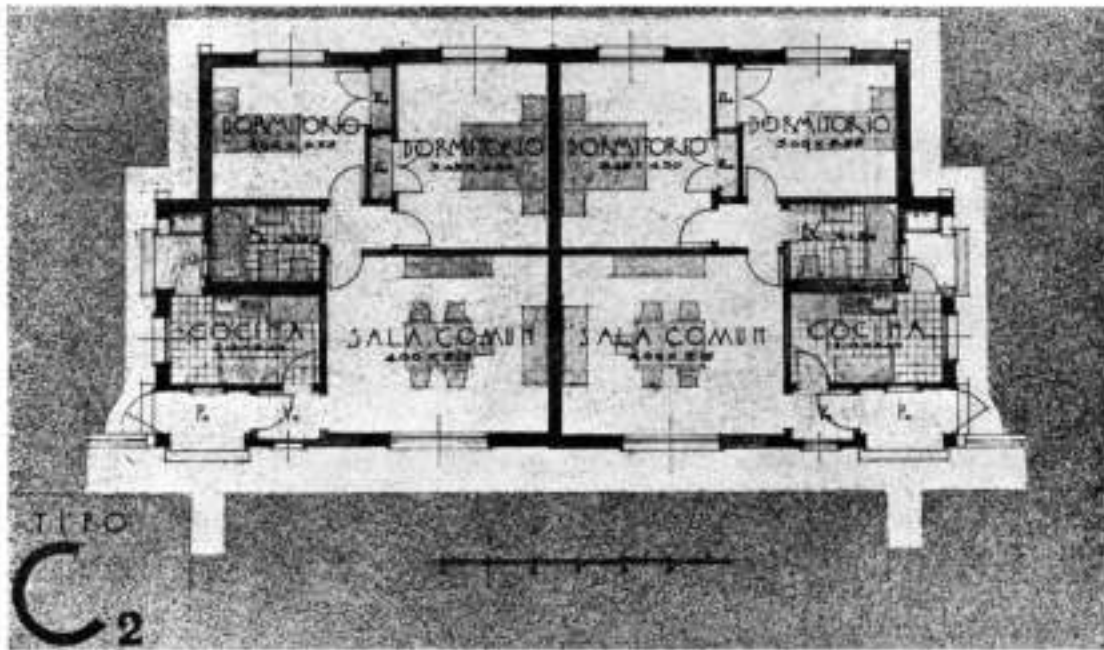

PLANTA

BARRIO DE SUBOFICIALES "SARGENTO CABRAL"

Campo de Mayo

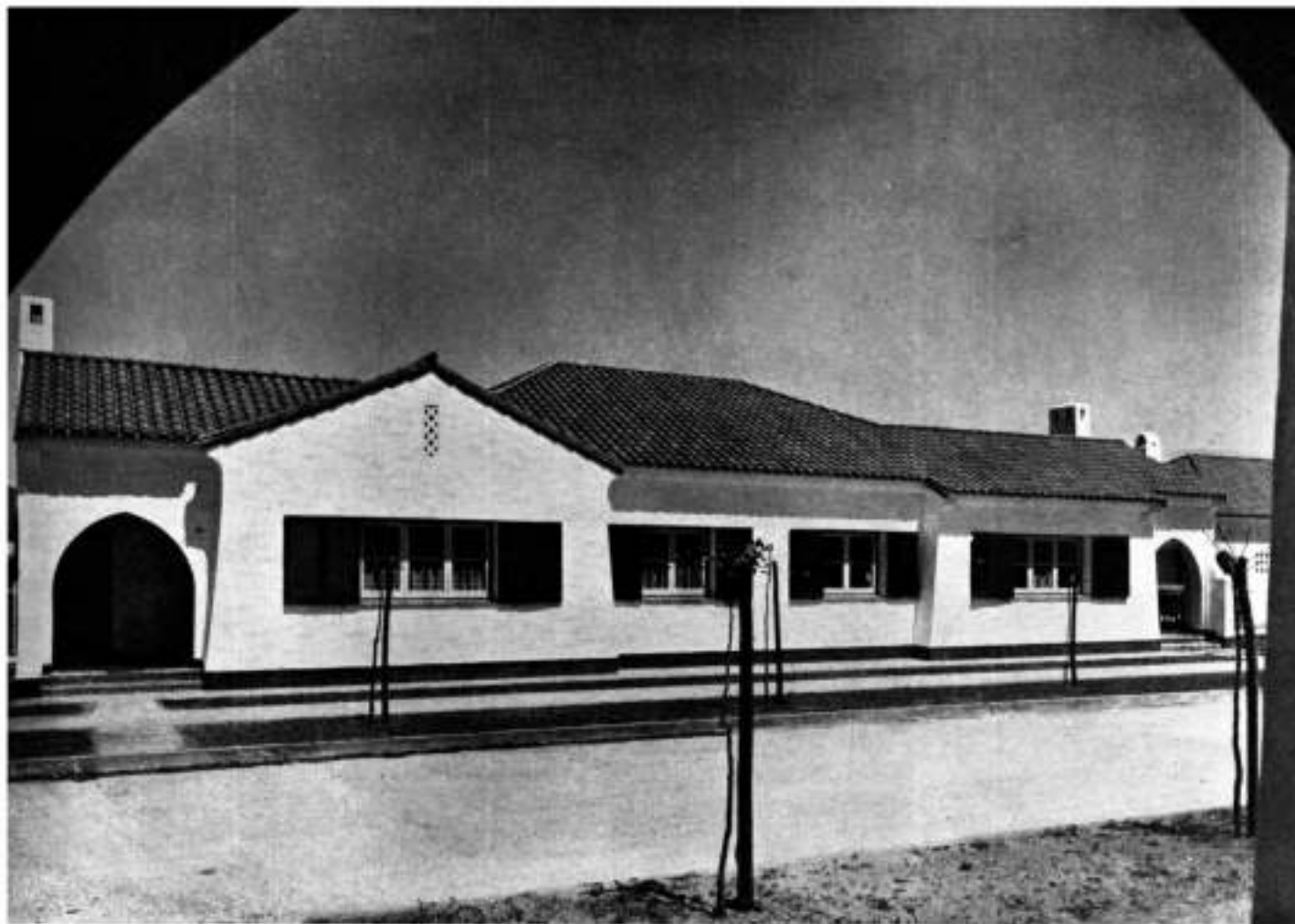

FACHADA CASA TIPO C3

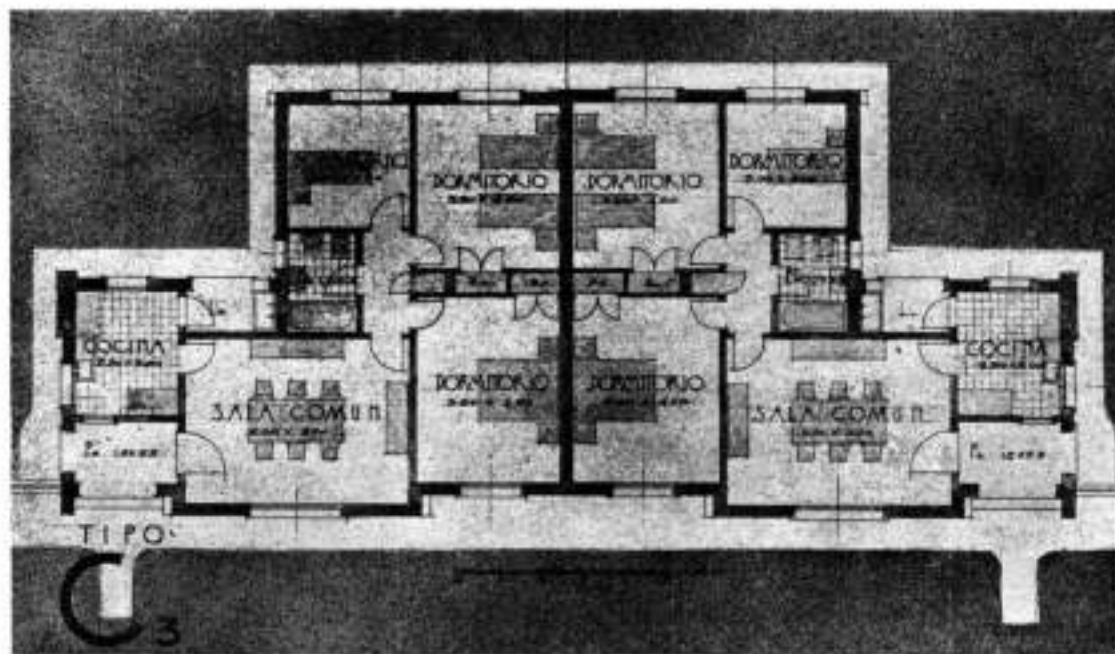

PLANTA

BARRIO DE SUBOFICIALES "SARGENTO CABRAL"

Campo de Mayo



FACHADA CASA TIPO C3/2

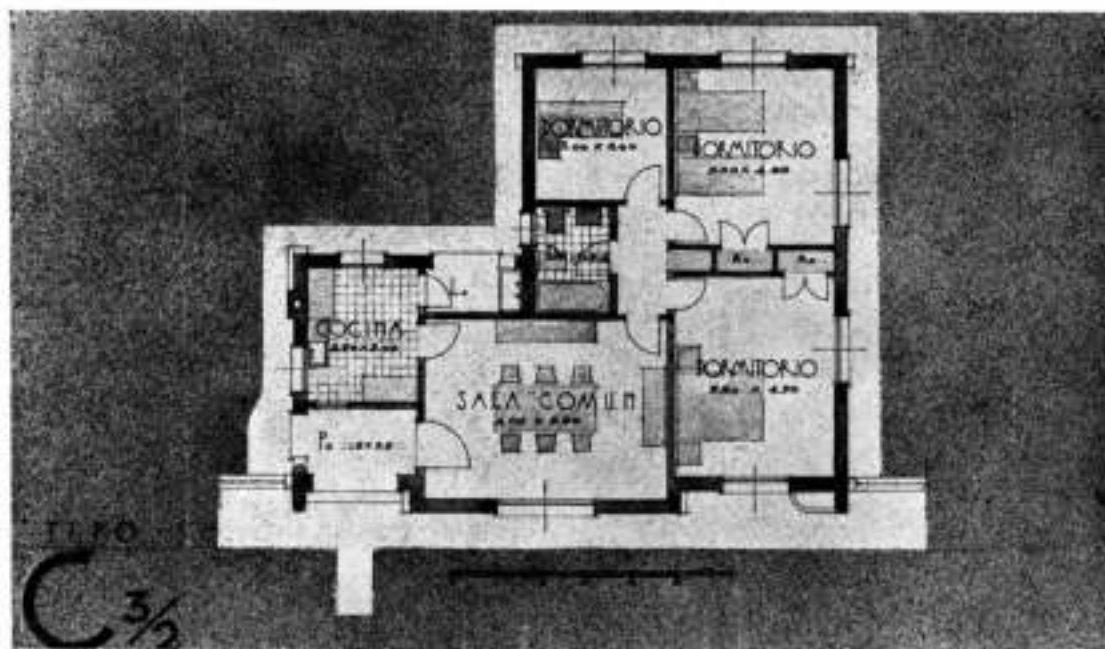

PLANTA

BARRIO DE SUBOFICIALES "SARGENTO CABRAL"

Campo de Mayo

# ALGUNAS OBRAS - COMENTARIOS

(CONTINUACION)

7.<sup>a</sup> Disertación del Ciclo de Conferencias del Arquitecto: AUGUSTE PERRET,  
en el aula Magna de la Facultad de C. E. F. y Naturales - Septiembre 8 de 1936

Traducción del Arquitecto: ALFREDO VILLALONGA

Fotografía N° 30.—Un proyecto (que no se ha realizado jamás) para la Iglesia se construyó en París. Había concebido hacerla en hormigón armado, y darle doscientos

los muros con maderas enchapadas, reservando un espacio detrás de las aberturas detrás de las cuales coloqué hierro forjado. Ya he hablado del resultado; tuvimos una

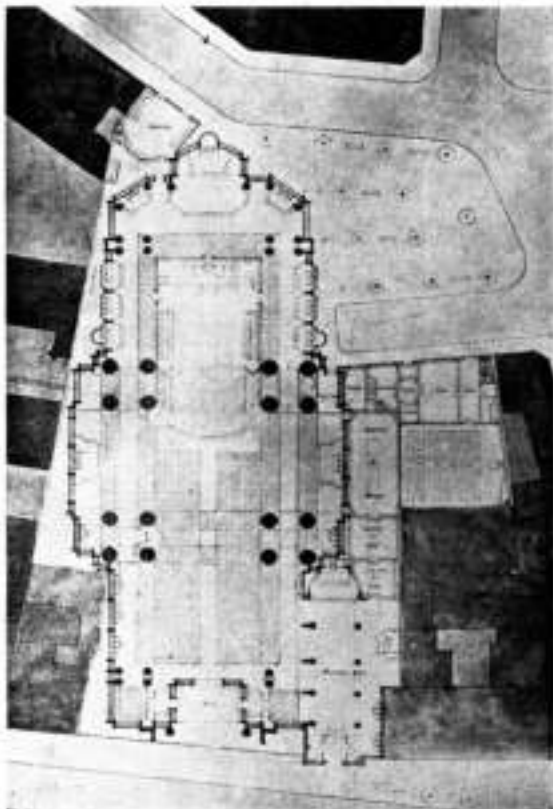

N° 30.—Iglesia Sta. Juana de Arco (Proyecto) 1920

metros de altura y que la cruz estuviese a mayor altura que la Iglesia de Montmatre, aunque ésta se encuentra edificada a una altura superior. Se me dijo que doscientos metros era una altura imposible.

Fotografía N° 31.—La perspectiva. Todos los pilares muy numerosos en su parte baja terminan en uno solo que soporta la cruz, como en la Iglesia du Raincy.

Fotografía N° 32.—Veamos ahora la pequeña sala de música que he construido en París en la Escuela Normal de Música y para cuya construcción se me había dado un terreno de nueve metros por treinta. Las autoridades de esta Escuela había pedido proyectos a varios arquitectos y todos habían colocado la escena en el fondo de la sala. Parecía ser evidente. Sin embargo, considerando el problema de la acústica, no dudé; coloqué la orquesta de tal manera que desde ésta hasta el punto más alejado, no existía una dimensión que llegase a diez y siete metros. Luego, no había eco. Además, revestí



N° 31.—Perspectiva de la Iglesia de Sta. Juana de Arco (Proyecto) 1920

acústica extraordinaria. No solamente la sala no tiene eco, sino que ella canta.

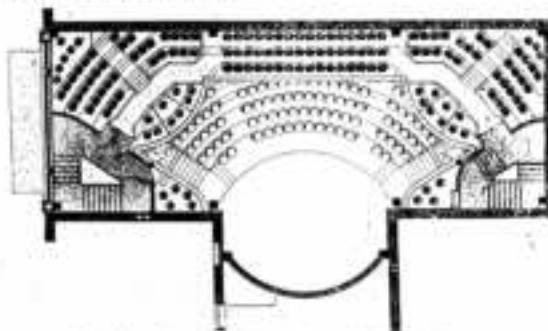

N° 32.—Escuela Normal de Música—Planta



Nº 33.—Interior de la Sala de la Escuela Normal de Música

Fotografía N° 33. — El interior, por lo angosto es difícil de fotografiar. Lugar para los músicos y las vigas que cubren la sala revestidas de madera, como asimismo el cielo raso donde se reservó un vacío entre el hormigón y el revestimiento con hendiduras en todo el largo.



Nº 34.—Sala de la Escuela Normal de Música—Escenario

no mayores de un centímetro de ancho. Esto dió un excelente resultado y puedo decir que pase una cesta dentro de un cajón.

Fotografía N° 34.—La misma disposición de la sala. Detrás del enrejado se encuentra el órgano.



Nº 35.—Servicio Técnico de Construcciones Navales  
Fachada (Conjunto)

Fotografía N° 35.—El Servicio Técnico de las Construcciones Navales. En su interior se han instalado todas las dependencias de dibujo que existían en toda Francia y que se han reunido en este edificio. Ahí se dibujan los acorazados de setenta y cinco mil toneladas.



Nº 36.—Servicio Técnico de las Construcciones Navales  
Tramo de Fachada

Fotografía N° 36.—La fachada posterior. Oficinas de los oficiales y en la parte alta los talleres de dibujo, correspondiente a cada oficina de oficial.

Fotografía N° 36.—Laboratorio del Servicio de las construcciones Navales. Se nota el estudio para hacer una estructura que sea arquitectónica.



Servicio Técnico de las Construcciones Navales  
Fachada posterior

La estructura principal forma el pórtico, mejor dicho lo que el esqueleto es al animal. He aquí las mervaduras del relleno, que lo subdividí en el mayor número de partes que me fué posible para evitar las grietas que son recuperadas por las juntas.



N° 37.—Casa en el Cairo (Fachada)

Fotografía N° 37.—Una casa que construí en Egipto. No traté de crear una arquitectura egipcia, sino de adaptar el hormigón armado a las condiciones del clima. Evité que se viese el cielo desde el interior porque el resplandor es insoportable, aún los días nublados.

Fotografía N° 38.—Casa construída para una escultora en una calle donde no hay más que casas ultra-modernas, todas ellas revocadas. En medio de ellas, quise poner un ejemplo de casa donde todos los materiales fuesen aparentes (hormigón, ladrillo). No ha costado más que las otras.

Fotografía N° 39.—Casa en Garches de un rico egipcio. Es casi un palacio. La estructura y el relleno están tra-

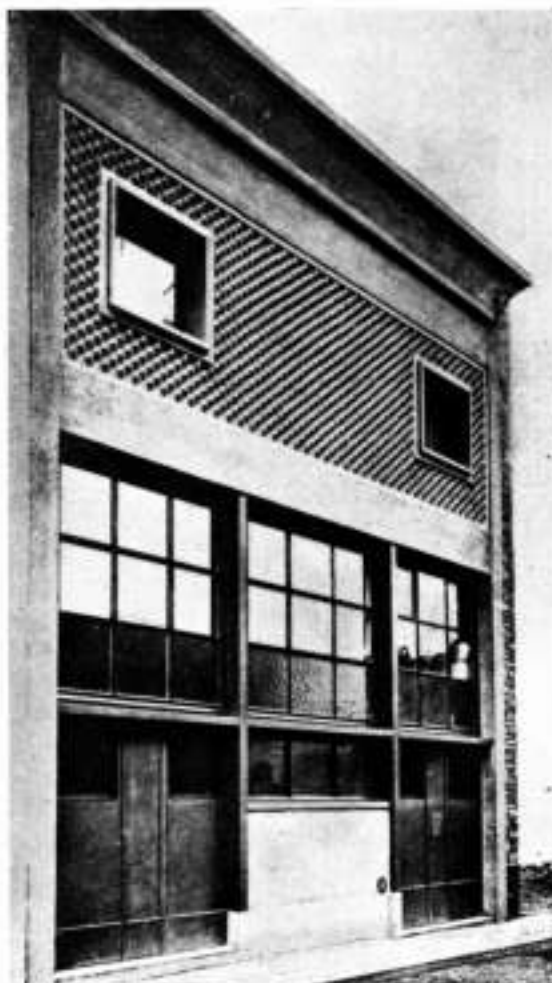

N° 38.—Casa de una escultora en París

tados en piedra; mi cliente podía darse el lujo de construir con un material, que aunque no sea más que por la mano de obra, resulta caro.



N° 39.—Casa en Garches



N° 40.—Ciudad Militar de Malsan-Carrée

Fotografía N° 40.—Algo muy diferente. Es un proyecto para una ciudad militar en Algeria. El «mess» de oficiales. Di mayor saliente a las cornisas, hice las ventanas más angostas y le puse «claustras» para ocultar el cielo. La arquitectura metropolitana de Francia la adopté para el clima de Algeria, sin traicionar esta arquitectura.

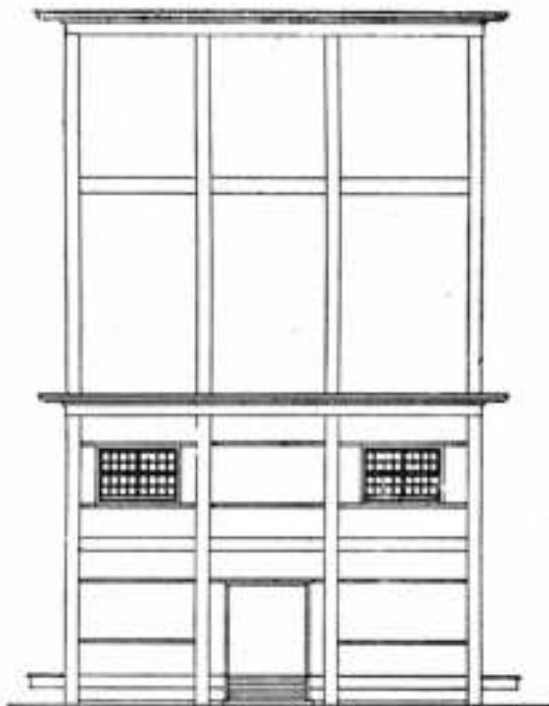

N° 42.—Cité Militaire de Malsan Carrée—Detalle

Fotografía N° 42.—Vista de los grandes pórticos y rellenos.

Fotografía N° 43.—Edificio para al Porte Maillot. La famosa plaza que debe ejecutarse en ese paraje, que no



N° 43.—Concurso para la Porte-Maillot

se ha hecho aún y que, seguramente no será ésta la solución que se lleve a cabo. Este era mi partido. Elegí un tramo que se repetía dentro de la fachada. En cada extremidad vuelve a repetirse ese tramo, que era el mismo adoptado en los pisos altos, por superposición.

Contaba obtener una gran unidad con este procedimiento.



N° 44.—Mobilario Nacional — Entrada

Fotografía N° 44.—Esta es la última construcción. El Guarda-Muebles Nacional. Es un edificio destinado a conservar el mobiliario del Estado, al servicio del Presidente de la República, o del Congreso de Versailles. A veces se les dá a los embajadores y ministros muebles de los que los usan y abusan. Compuse este edificio a base de un extenso pórtico en forma de U. Los tramos de este pórtico miden cinco metros con ochenta y cuatro centímetros. No pude hacerlos de seis metros. Están todos ellos divididos en cuatro, lo que permite poner dos, tres ventanas o suprimirlas, sin destruir el ritmo y la armonía del edificio.





Nº 45.—Mobiliario Nacional—Patio de entrada

Fotografía Nº 45.—Amplio cobertizo alrededor del patio, para proteger a los camiones destinados al transporte de los muebles.



Nº 46.—Mobiliario Nacional—Sala de Presentación de Tapicería

Fotografía Nº 46.—Varios pisos y salas para las tapicerías, de manera de poderlos mostrar a los embajadores o ministros, que vienen a elegirlos. Se tiene la idea de convertirlos más tarde en un museo.

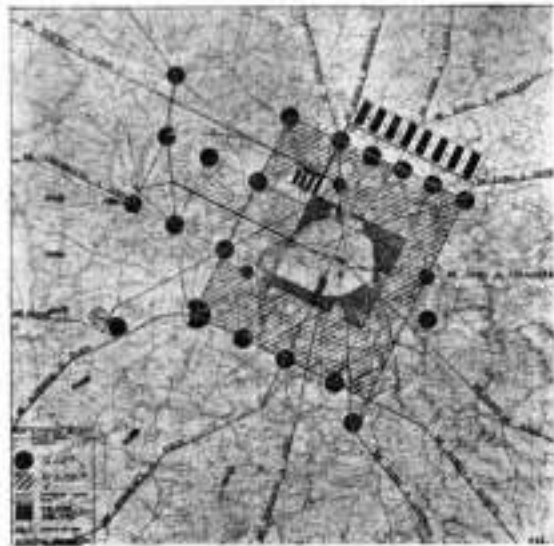

Nº 47.—Plano de mejora de la Región Parisiense

Fotografía Nº 47.—No quiero terminar sin hablaros un poco de urbanismo. Se trata de un plano de París con sus antiguas murallas. Esta forma cuadrada que le he dado es para mostrarlo sintéticamente. Proponía dejar el París histórico tal cual está, prohibiendo las nuevas construcciones, rodear la ciudad con una faja de verde cada vez mayor, y crear las ciudades satélites a continuación. En la parte alta se ven las fábricas, y después estas ciudades satélites y por fin la famosa avenida que prolongará la de los Campos Elíseos en una extensión de veinte kilómetros. La ciudad tenía en algunas zonas, edificios de gran altura, acompañados en ambos lados por las ciudades satélites.

# CONCURSO DE ANTEPROYECTOS PARA ESTACIONES DE SERVICIO DE Y. P. F.

**U**N éxito franco alcanzó el concurso de anteproyectos para estaciones de servicio realizado por la Dirección de Yacimientos Petrolíferos Fiscales.

Cuarenta y tres anteproyectos fueron presentados a la prueba lo que para una obra de la categoría de la que debía proyectarse no deja de ser muy interesante.

Como se sabe—«Revista de Arquitecturas», dió oportunamente una información completa sobre este concurso—el certamen consistió en la elección de dos tipos de estación de servicio: el tipo A, para terreno rectangular formando esquina y el tipo B, para lote también rectangular pero en mitad de cuadra, es decir, entre medianeras.

El costo de cada estación, excluidas las máquinas, no debía sobrepasar los 15.000 pesos moneda nacional.

El Jurado estuvo compuesto por el Presidente de los Yacimientos Petrolíferos Fiscales, ingeniero Ricardo Silveira; el subgerente comercial de la misma institución, capitán Alfredo Constante; el Jefe del Departamento Técnico, ingeniero Eduardo Saubidet Bilbao; el representante ad-honorem de la Sociedad Central de Arquitectos, arquitecto René Karman y, como representante ad-honorem de los concurrentes, el arquitecto E. Lagos.

Los premios para cada tipo de proyecto fueron cinco: uno de 1.000 pesos moneda nacional, otro de 500, un tercero de 250 y dos de 125 cada uno.

El concurso fué clausurado el 15 de septiembre próximo pasado y el Jurado inició sus deliberaciones al día siguiente.

Como hemos dicho, los anteproyectos presentados llegaron a 43, de los cuales, 24 correspondían al tipo A y 19 al B.

De la primera selección resultaron eliminados 15 proyectos de la serie A y 10 de la serie B, los cuales, por error de concepto en la distribución general, deficiencias de circulación interna, no reunían las condiciones necesarias.

La segunda selección se realizó el 21 de septiembre entre los 9 proyectos de cada tipo, que habían quedado de la primera selección.

La clasificación del orden de méritos de los proyectos resultantes de la selección se realizó en la sesión del Jurado, del 24 de septiembre, y de acuerdo con ella fueron asignados los premios en la siguiente forma:

**CATEGORIA A.**—Primer premio, el anteproyecto número 770, del ingeniero Ricardo Dillon; segundo premio, el número 760, de los arquitectos Alvarez, Weyland y Quiroz; tercero, el número 580, del ingeniero Juan A. Valle y arquitecto E. Rodríguez Videla; cuarto, el número 590, del arquitecto Abelardo J. Falemir; quinto, el número 879, de los arquitectos Alvarez, Weiland y Quiroz.

**CATEGORIA B.**—Primer premio, el número 669, del ingeniero Ricardo Dillon; segundo, el número 658, de los arquitectos Héctor A. Pujadas y Ernesto Schiffrin; ter-

cer, el número 690, de los arquitectos Carlos Baldini y Stella Genovesi.

Los premios 4° y 5° de esta serie se declararon desiertos por no encontrar en los demás proyectos méritos para su clasificación.

## FUNDAMENTO DEL FALLO DEL JURADO

**PROYECTO TIPO A.—PRIMER PREMIO: PROYECTO n° 770.**—Local de oficina, depósito, etc.—La sala de espera, oficina, depósito y toilette, han sido resueltos con un sentido práctico bajo el punto de vista de sus funciones, y de ubicación con relación a las necesidades generales que debe llenar una estación de servicio.

Se ha obtenido desde la oficina una amplia visual que facilita la fácil vigilancia de toda la playa, su movimiento y control del personal, y el suministro de ingredientes. Los toilets se han proyectado obteniendo suma independencia y cómodo acceso desde la sala de espera y de la playa.

Dada la ubicación del local en el terreno, se ha obtenido una excelente playa de maniobras con fácil acceso a los surtidores cubiertos por amplio cobertizo, como también a la fosa de engrase, pabellón de lavado y elevador giratorio. La inteligente distribución de estos servicios facilita ampliamente el movimiento de coches dentro de la playa, sin obligar a realizar maniobras engorrosas para su entrada y salida del local, como también su traslado de un servicio a otro.

Tanto en el local como en la playa de maniobras, se ha estudiado una iluminación que llena las necesidades del proyecto en una forma simple y adecuada.

Un acertado concepto arquitectónico y una esmerada presentación hacen a este proyecto acreedor al premio que le ha correspondido.

**SEGUNDO PREMIO: PROYECTO n° 760.**—Las mismas condiciones que el proyecto anterior han sido tomadas en consideración por el Jurado para adjudicar el segundo premio a este proyecto. Sólo puede argumentarse en su contra que hay menos amplitud en la playa de maniobras y que la solución del cobertizo no reúne buenas condiciones de protección a los automóviles durante el aprovisionamiento en los surtidores.

**TERCER PREMIO: PROYECTO n° 580.**—Acertada y elegante distribución del local, amplia playa de maniobras, pero la distribución de los servicios ocasiona algunos inconvenientes al movimiento de coches.

**CUARTO PREMIO: PROYECTO n° 590.**—Buena planta de oficinas, aunque con relativo control de servicios. El local de lavado aislado de los demás servicios, lo que ocasiona un exceso de maniobras en su relación con éstos.

**QUINTO PREMIO: PROYECTO n° 879.** Buena solución arquitectónica tanto en su distribución como en los frentes. La playa de maniobras ha sido reducida por una faja de terreno sin aplicación y que ocasiona una disminución del terreno aprovechable.

(Continúa en la pág. N° 145).

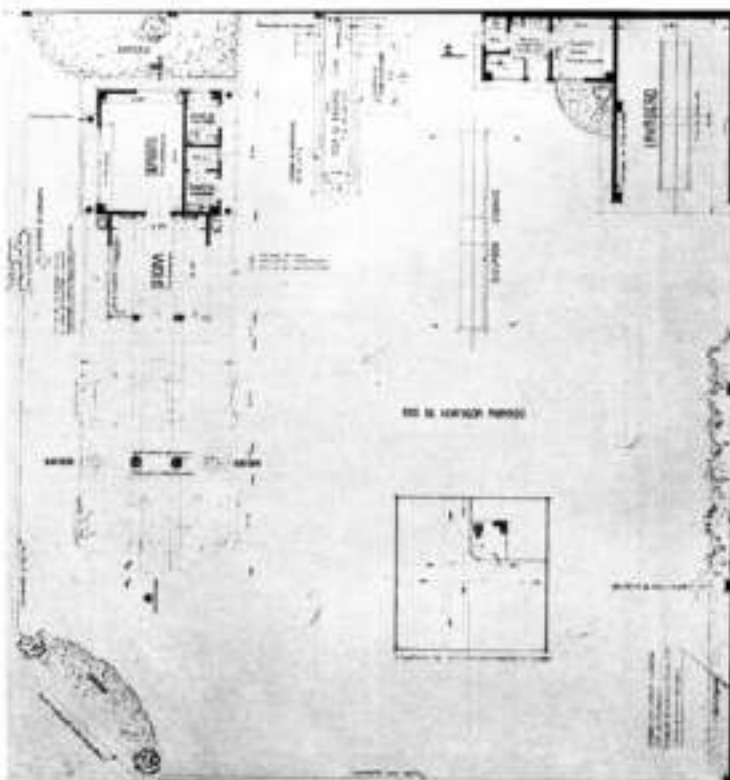
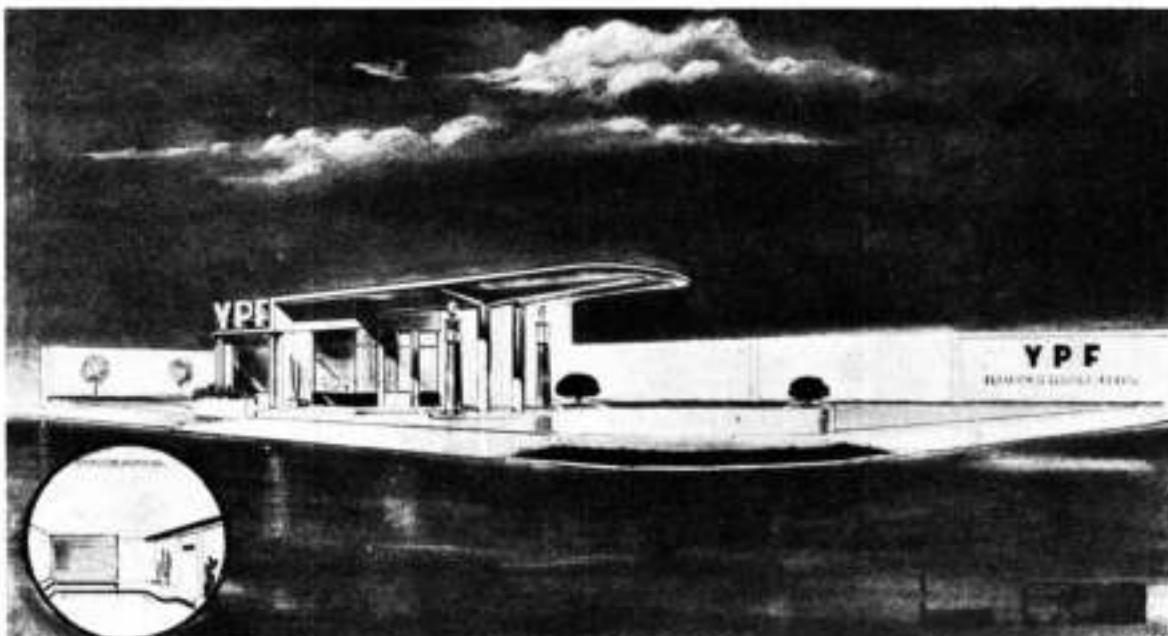

PRIMER PREMIO - PROYECTO TIPO "A"  
 Ingeniero: Ricardo Dillon

CONCURSO DE ANTEPROYECTOS PARA ESTACIONES DE SERVICIO Y. P. F.

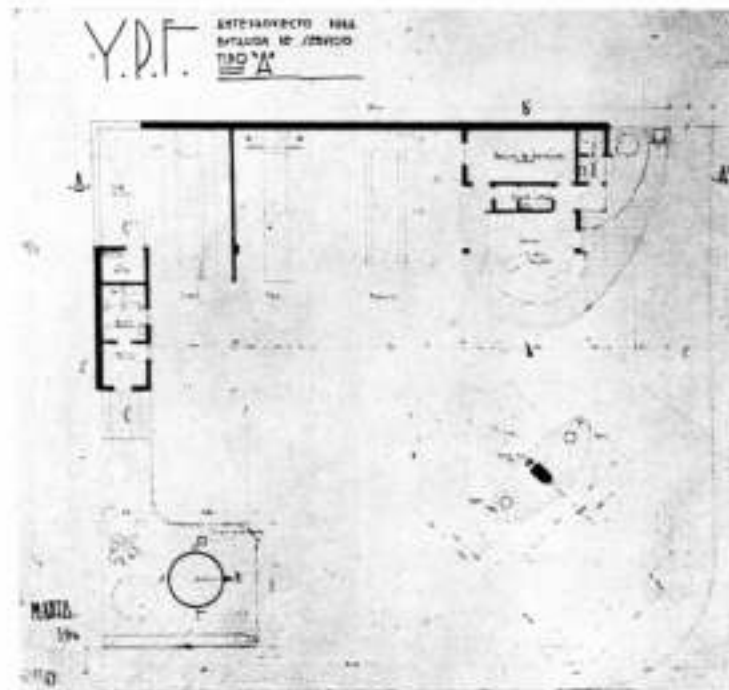
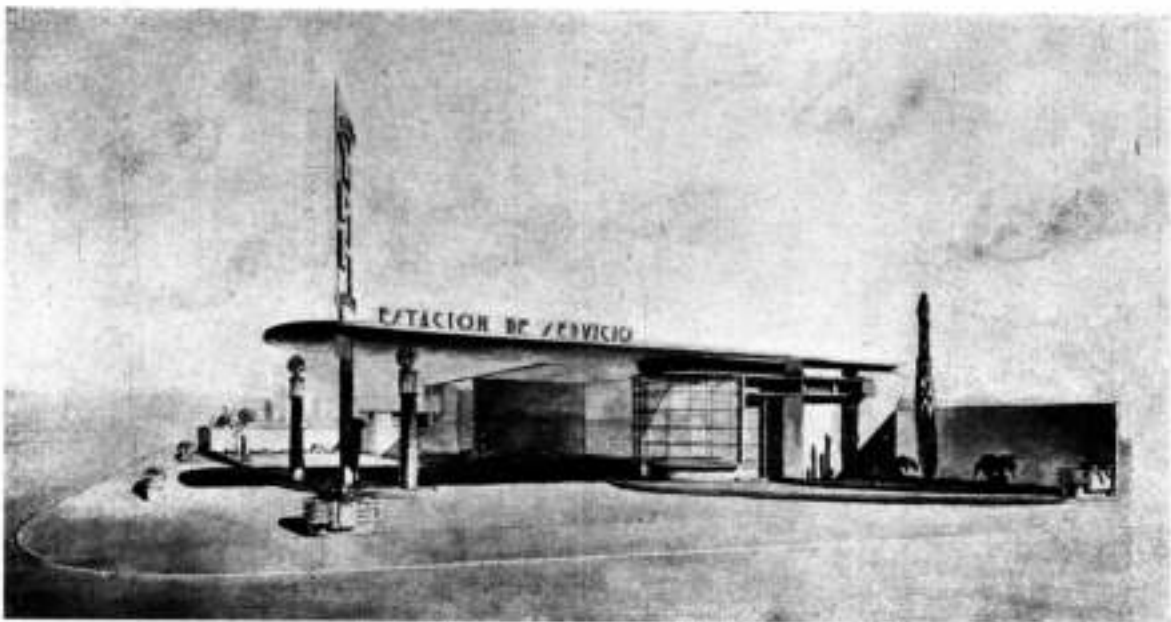

SEGUNDO PREMIO - PROYECTO TIPO "A"

Arquitectos: Alvarez, Weyland y Quiroz

CONCURSO DE ANTEPROYECTOS PARA ESTACIONES DE SERVICIO Y. P. F.

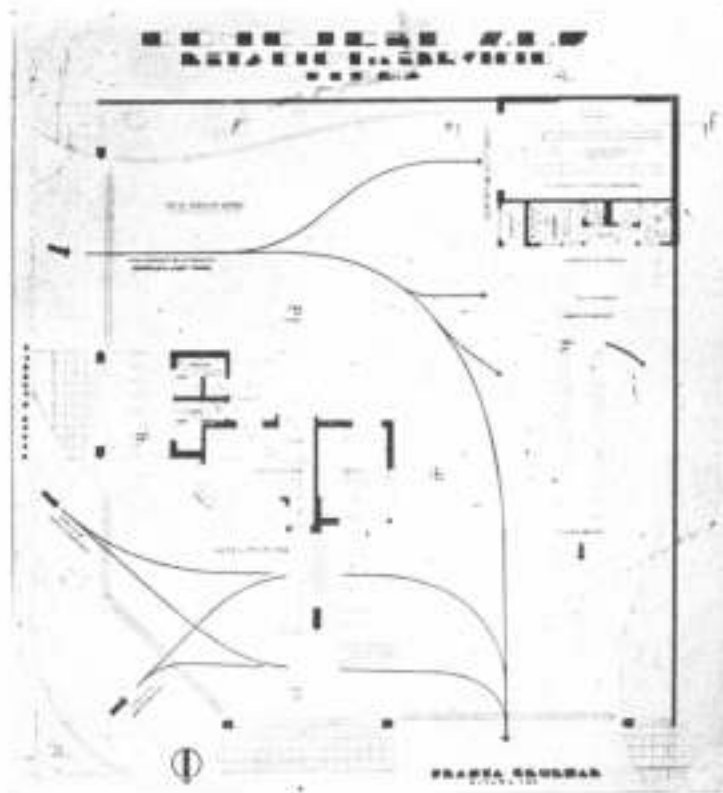

TERCER PREMIO - PROYECTO TIPO "A"  
 Ing. Juan A. Valle y Arq. E. Rodriguez Videla

CÓNCURSO DE ANTEPROYECTOS PARA ESTACIONES DE SERVICIO V. P. F.

PROYECTO TIPO —A—

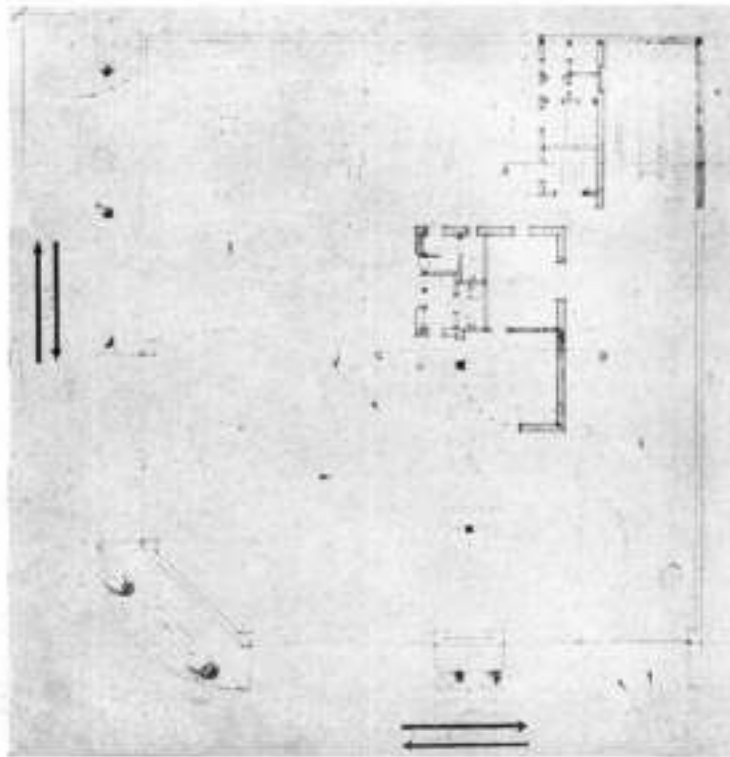
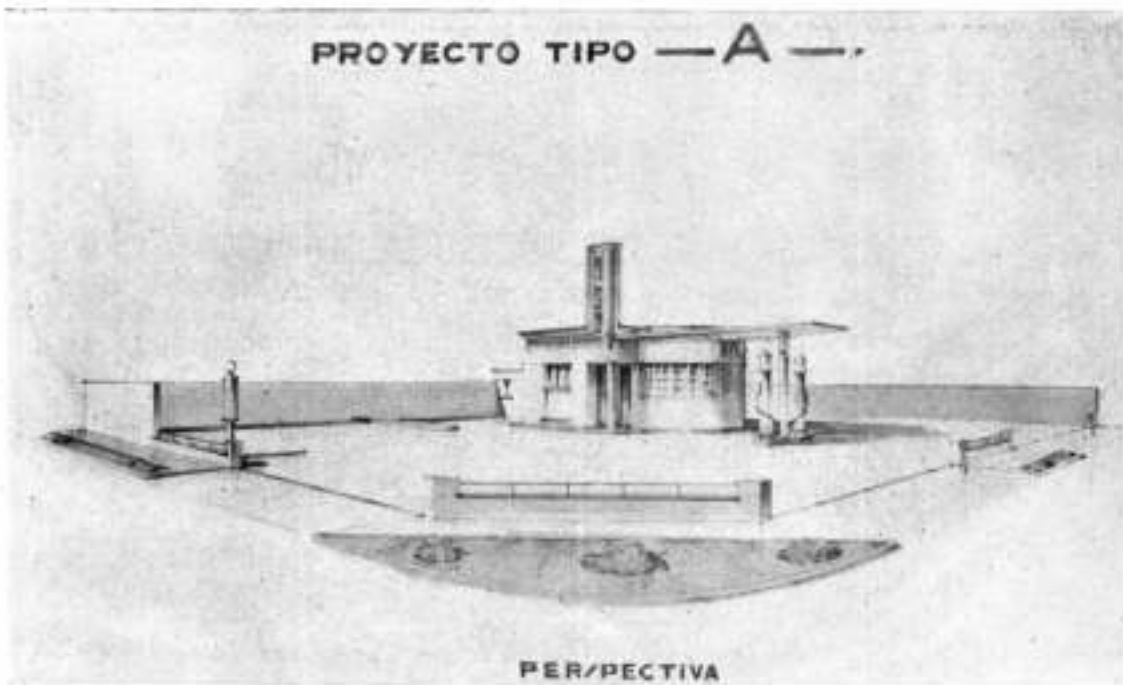

CUARTO PREMIO - PROYECTO TIPO "A"

Arquitecto: Abelardo J. Falomir

CONCURSO DE ANTEPROYECTOS PARA ESTACIONES DE SERVICIO V. P. F.

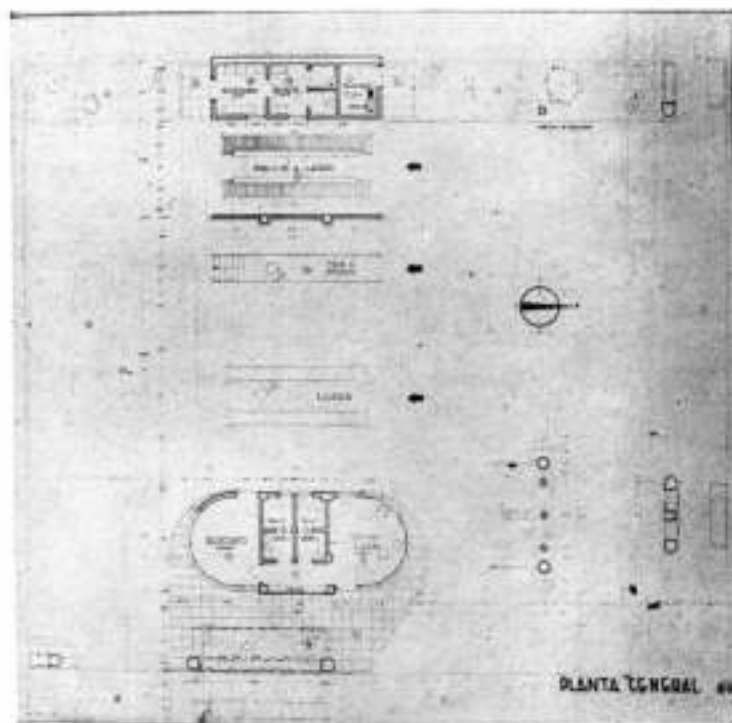

QUINTO PREMIO - PROYECTO TIPO "A"

Arquitectos: Alvarez, Weiland y Quiroz

CONCURSO DE ANTEPROYECTOS PARA ESTACIONES DE SERVICIO Y. P. F.

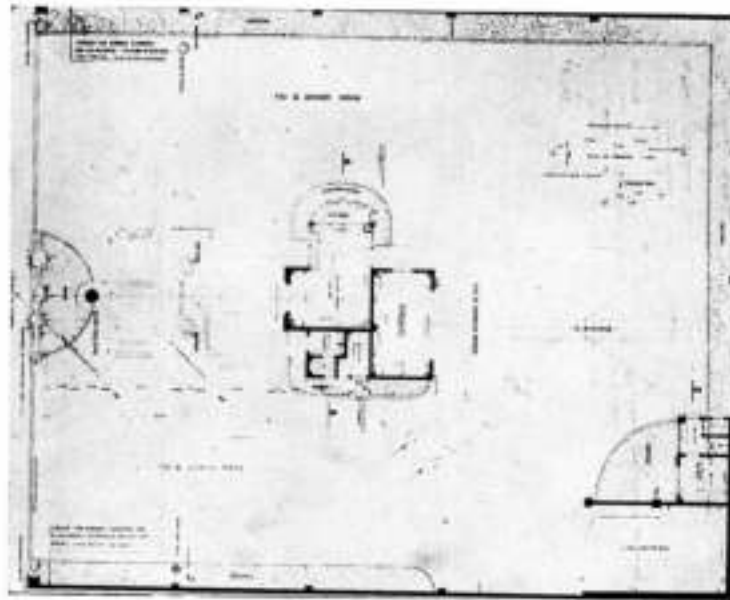
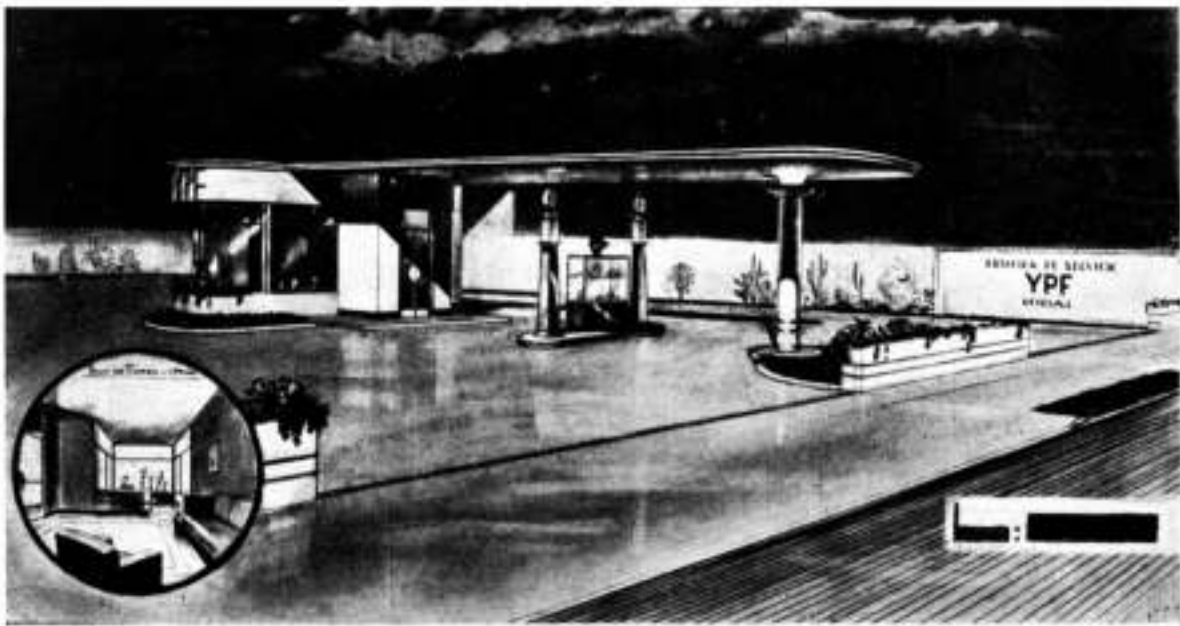

PRIMER PREMIO - PROYECTO TIPO "B"  
 Ingeniero: Ricardo Dillón

CONCURSO DE ANTEPROYECTOS PARA ESTACIONES DE SERVICIO Y. P. F.



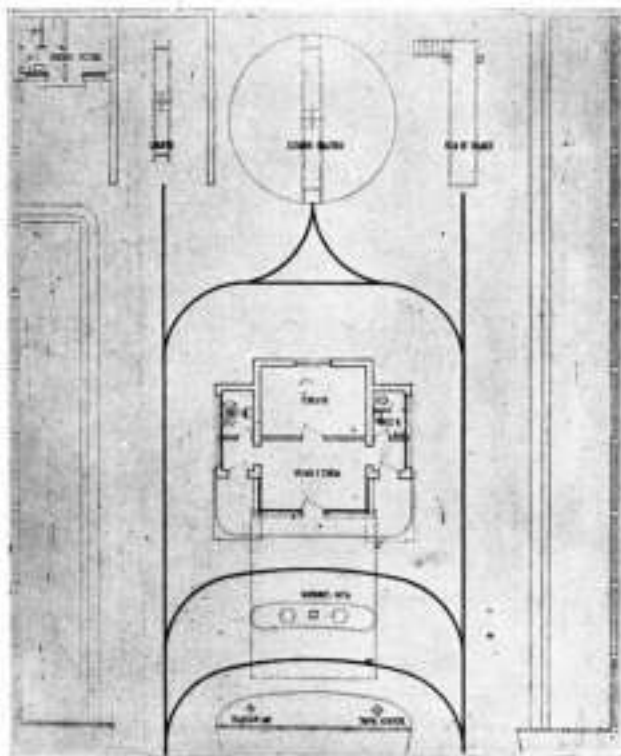

SEGUNDO PREMIO - PROYECTO TIPO "B"

Arquitectos: Héctor A. Pujadas y Ernesto Schiffrin

CONCURSO DE ANTEPROYECTOS PARA ESTACIONES DE SERVICIO Y. P. F.

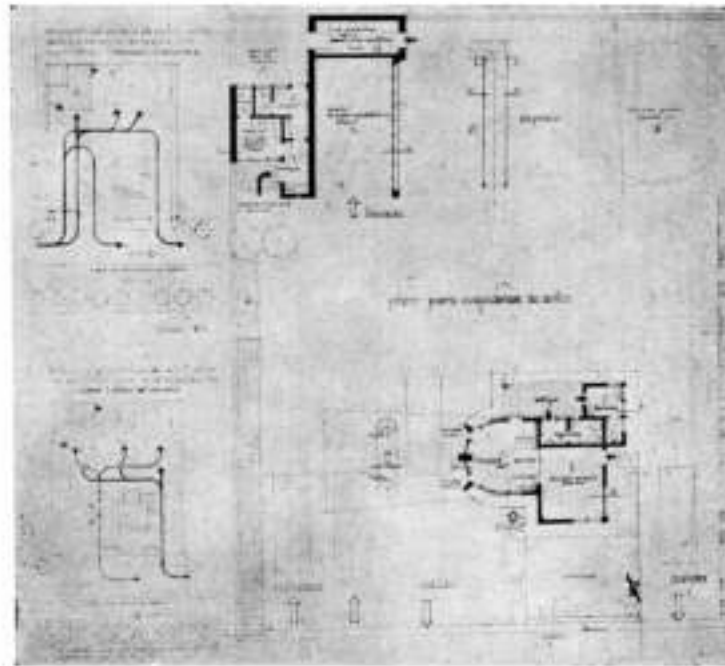
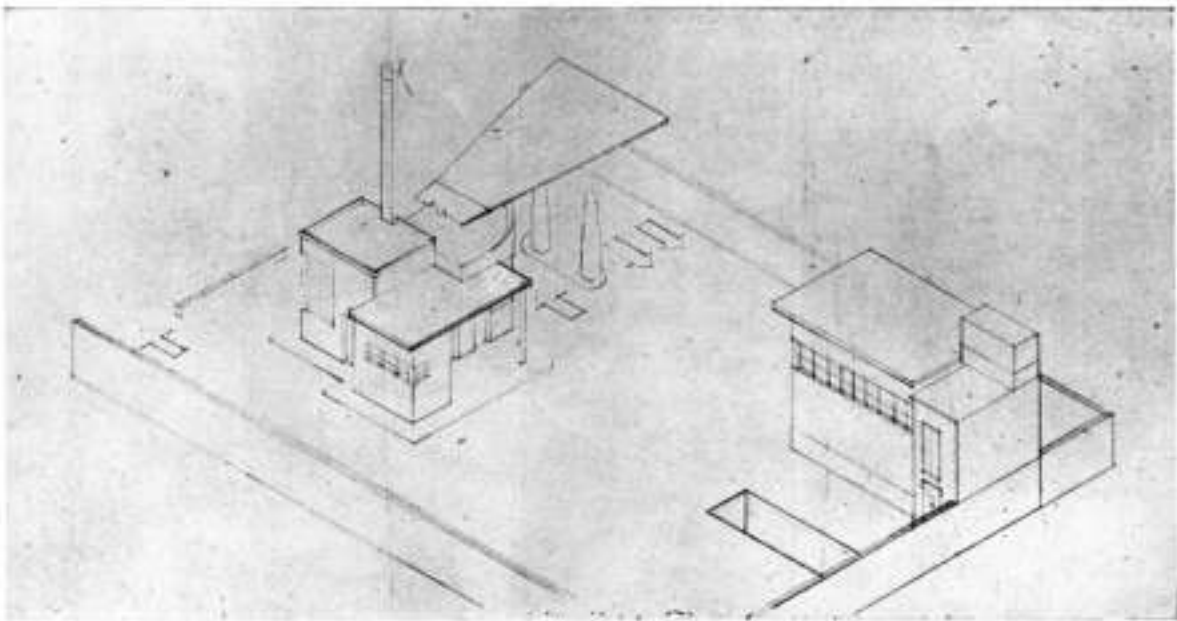

TERCER PREMIO - PROYECTO TIPO "B"  
Arquitectos: Carlos Baldini y Stella Genovese

CONCURSO DE ANTEPROYECTOS PARA ESTACIONES DE SERVICIO Y. P. F.

*Si todos mis rivales suben  
 y siguen subiendo,  
 ¿Por qué "Vinodito"  
 1937 se empeñará  
 en bajar?*

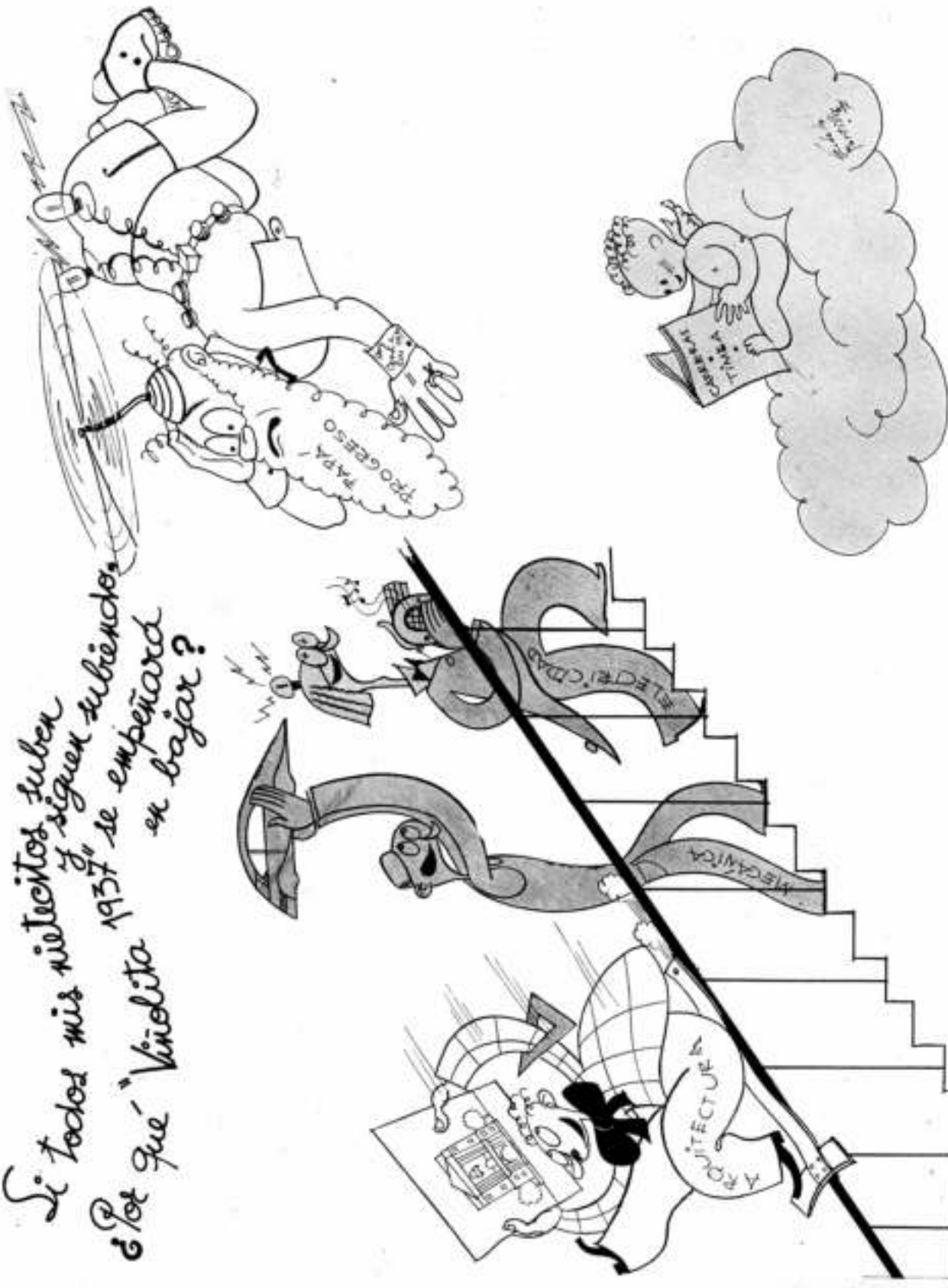

CENTRO ESTUDIANTES DE ARQUITECTURA



Tema: "Hotel de Pasajeros"  
 Proyecto Final  
 Arquitectura Quinto Curso  
 Por el Alumno: J. M. Crovatto

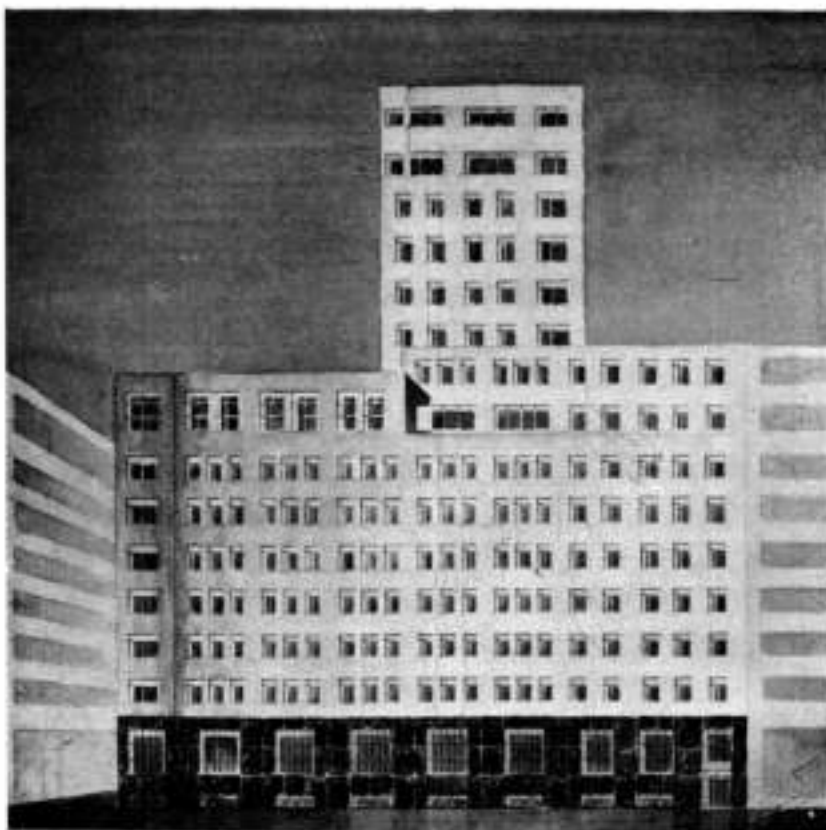

FRENTE LATERAL



PLANTA DEL PRIMER SUBSUELO

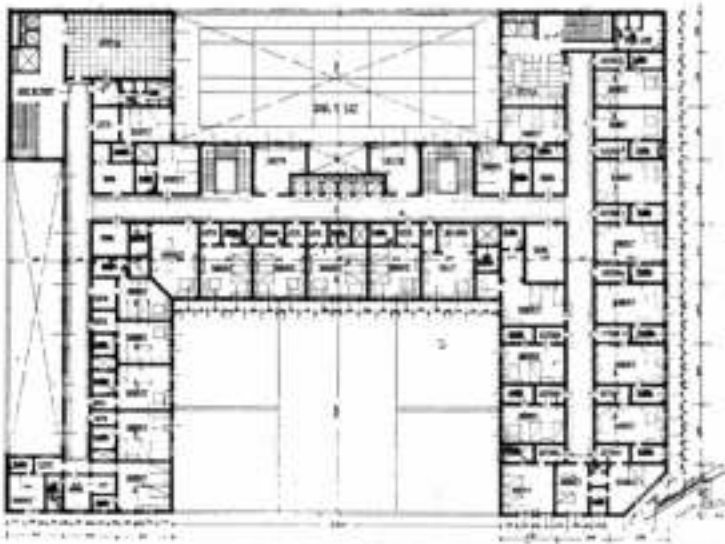

Tema: "Hotel de Pasajeros"  
 Proyecto Final  
 Arquitectura Quinto Curso  
 Por el Alumno: J. M. Crovetto

PLANTA TIPO — 1<sup>o</sup> AL 5<sup>o</sup> PISO



PLANTA DE 7<sup>o</sup> PISO

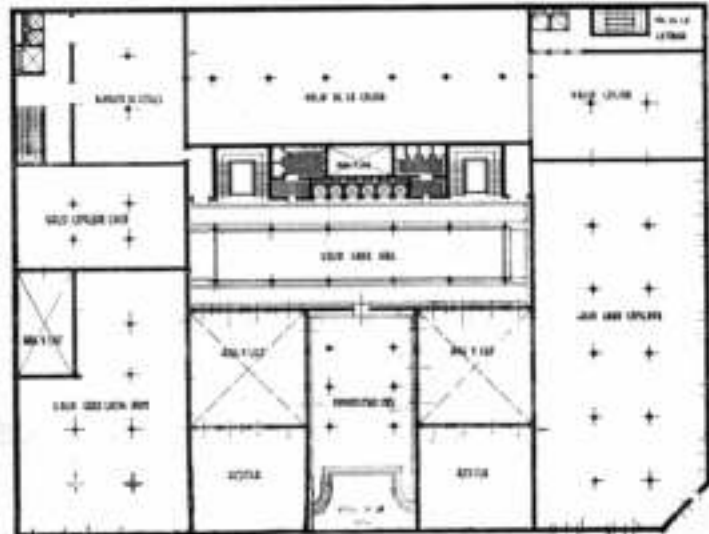

PLANTA DEL ENTREPISO

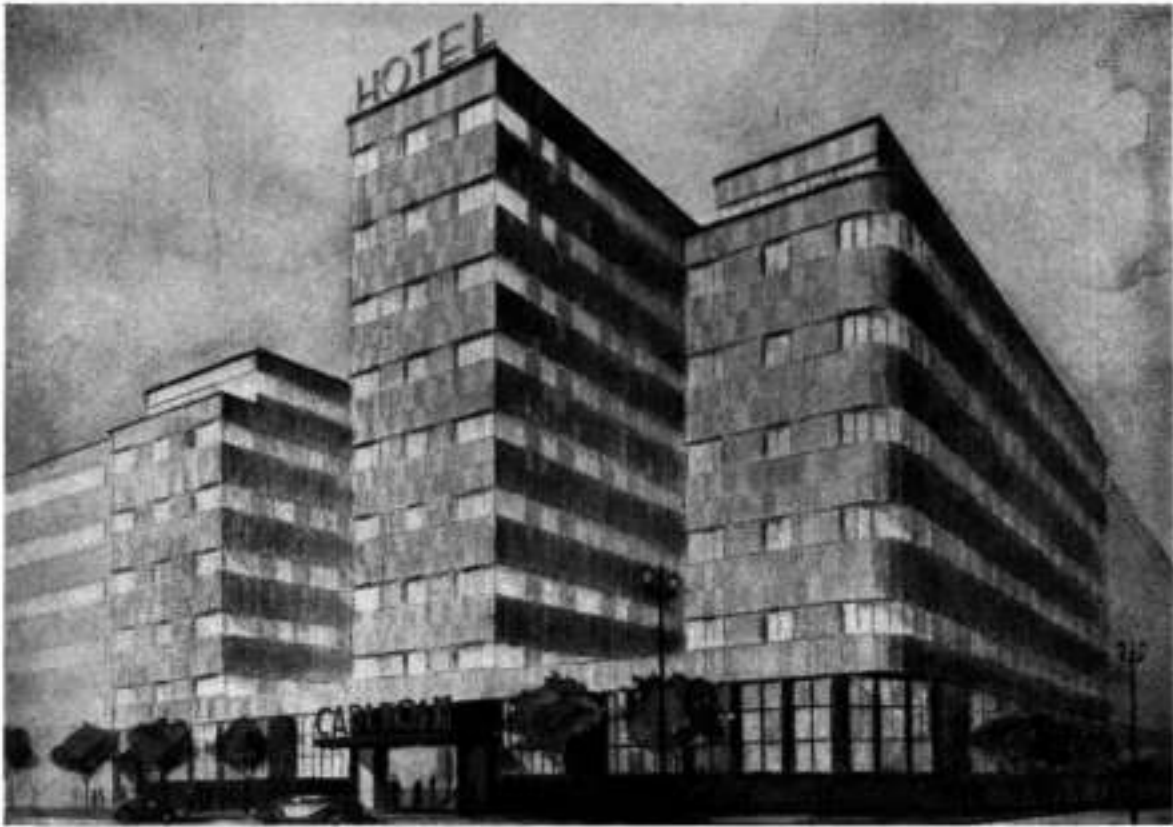

PERSPECTIVA

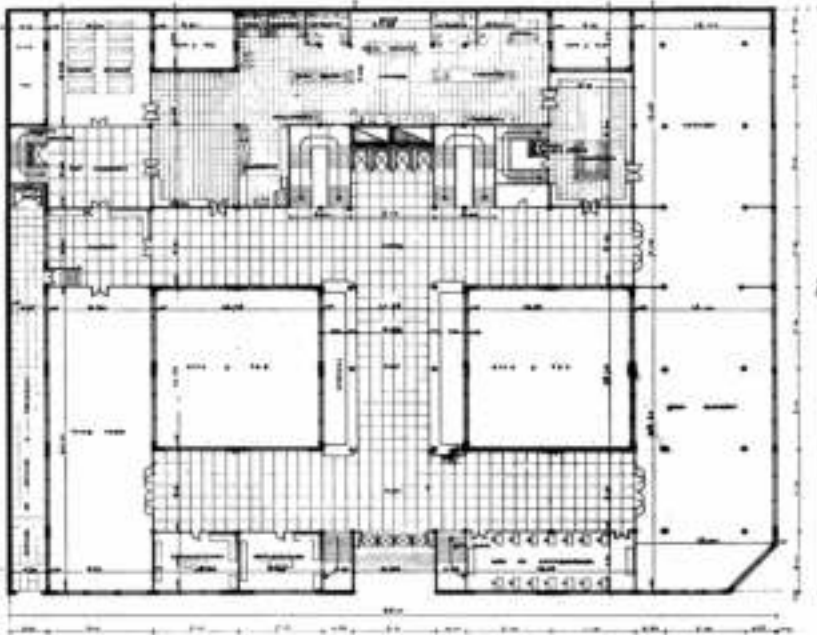

PLANTA PRINCIPAL

Tema: "Hotel de Pasajeros"

Proyecto Final

Arquitectura Quinto Curso

Por el Alumno: Angel Gasperutti

Profesor: René Korman

Año 1936

Tema publicado en el número de  
Febrero de 1937, página N° 83.



FRENTE PRINCIPAL



PLANTA SUBSUELO

Tema: "Hotel de Pasajeros"  
Proyecto Final  
Arquitectura Quinto Curso  
Por el Alumno: Angel Gasparutti



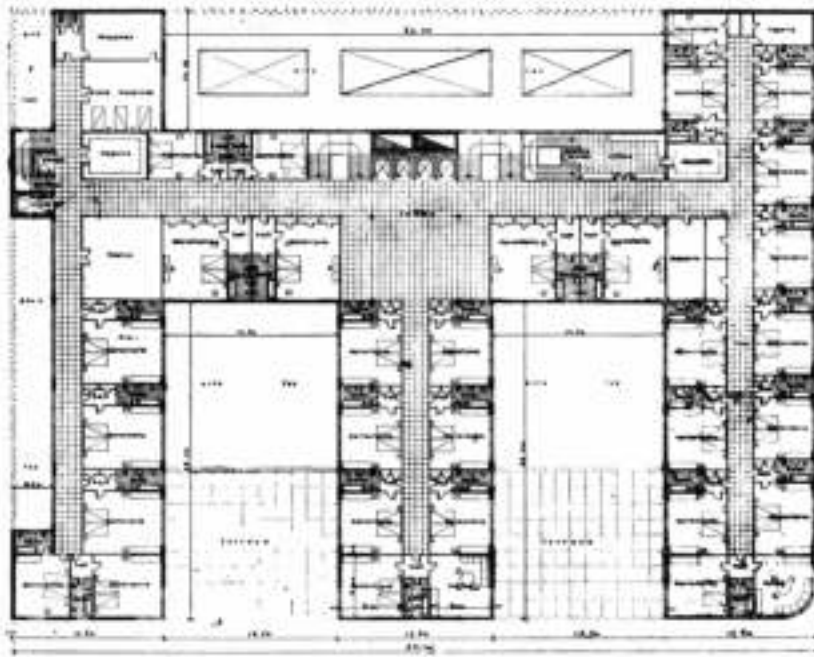

PLANTA TIPO

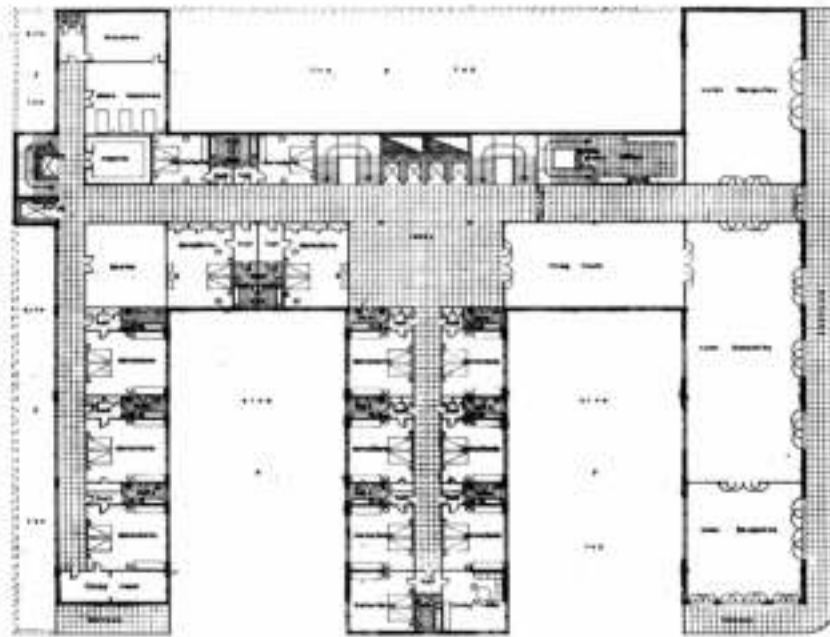

PLANTA 6º PISO

Tema: "Hotel de Pasajeros"

Proyecto Final

Arquitectura Quinto Curso

Por el Alumno: Angel Gasparutti



Por el Alumno: J. ROS



Por el Alumno: GUSTAVO F. FERRARIS

## COMPOSICION DECORATIVA

PRIMER CURSO

### II.º Tema: "Una Pila Bautismal"

Profesores: Hugo Garbarini y Carlos Pibernat

Año 1936

Se supone que en una iglesia importante se desea colocar una artística pila bautismal.

Dicha pila sería ejecutada en piedra o en mármol, pudiendo intervenir en la composición elementos de arquitectura y motivos de la flora y la fauna, así como aplicaciones de otros materiales. El estilo queda a elección del proyectista.

Debería hallarse colocada en un bautisterio o bien en una capilla, convenientemente ubicada.

La fuente propiamente dicha tendrá aproximadamente 1,20 en su mayor dimensión y el conjunto una altura proporcionada.

Se ejecutará:

Un dibujo en geometral a escala de 0,40:100.

Una planta a escala de 1:10.

Un detalle de tamaño natural.

El conjunto acuarelado se presentará en una hoja de 0,80 x 0,60 aproximadamente.

## MUSEOS Y EXPOSICIONES

L'ARCHITECTURE, Vol. XLIX, N° 15, Diciembre 1936.  
El Salón de otoño (Hall) por Arqs. Fauque y Warney.  
Pabellón de La Samaritaine, por Arqs. Escrivain y Charpentier.

Proyecto de entrada principal para una Exposición, por Arq. Barnacq.

THE ARCHITECTURAL FORUM, Enero 1937.

Salón de autos Chrysler, por Arqs. Reinhard y Hofmeister.

PENCIL POINTS, Diciembre 1936.

La Exposición Universal de Nueva York (1939).

Resultado del Concurso de ideas para el edificio de Exposición de Artes Aplicadas.

AMERICAN ARCHITECT AND ARCHITECTURE, Diciembre 1936.

Concurso para edificio Exposición de Artes Aplicadas (1939).

ARCHITECTURAL RECORD, N° 12, Diciembre 1936.

Plano del Museo, por Arq. Youtz, Presidente de la Federación de Artes, p. 417.

Edificio de Exposición: Local para Exposición, por Gropius y la Tirrenale de Milán.

Exposición de Berlín 1934. Entrada y Hall de Honor. Museo de Corinto (Grecia), por Arq. Thompson.

Concurso para Exposición de Nueva York (1939).

L'ARCHITETTURA ITALIANA, Diciembre 1936.

La Muestra del Sindicato de Arquitectos en Turín.

THE ARCHITECTURAL RECORD, Enero 1937.

Exposición de París (1937). Pabellones de Dinamarca, Imperio Británico y Palacio Internacional del Hielo.

## IGLESIAS

JOURNAL OF THE R. I. B. A., 9 Enero 1937.

Historia arquitectónica del Monasterio Ursulino de Quebec.

L'ARCHITECTURE, Vol. XLX, N° 12, Diciembre 1936.

El Monasterio Benedictino de Vanves, por dom P. Bellot.

L'ARCHITETTURA ITALIANA, Noviembre 1936.

Iglesia de la Paz en Viena, por Arq. Kramreiter.

JOURNAL OF THE R. I. B. A., 3 Diciembre 1936.

Restauración de la Iglesia de St. Bridge, por Arq. Fletcher.

## EDIFICIOS PUBLICOS

L'ARCHITECTURE, Vol. XLIX, N° 12, Diciembre 1936.

Reconstrucción de la Municipalidad de Baupauze, por Arq. Bidard.



L'Architecture d'aujourd'hui, N° 11, Noviembre 1936.

Estación de Remis.

(66 % superficie vidriada).

(2 bóvedas de 30 y 35 ms. de luz), p. 27.

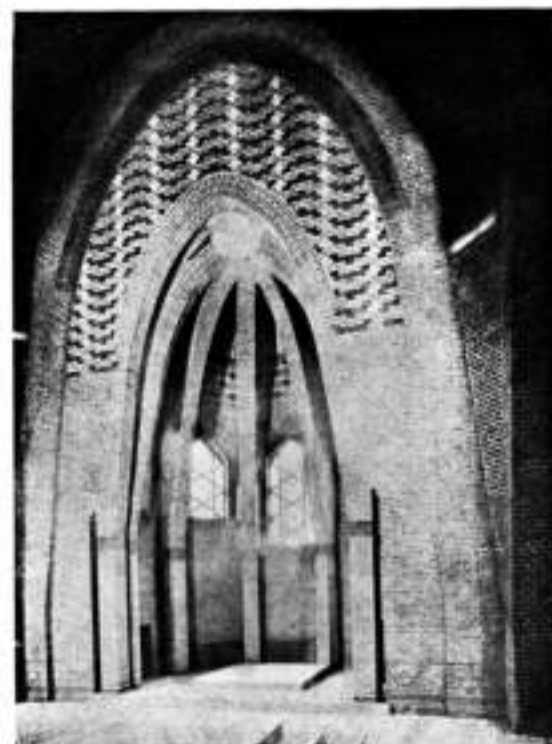

L'Architecture, V. L. XLIX, N° 12, 15 Diciembre 1936.

Monasterio de Benedictinos en Vanves, Capilla del Sta. Sacramento.

Arquitecto: Dom Bellot, p. 425.

# LA OBRA ARQUITECTONICA A TRAVES DE LAS REVISTAS



*L'Architecture d'aujourd'hui*, N° 11, Noviembre 1936.  
Usina de Aviación Marsel Bloch, en Carbevoles, p. 67.  
Arquitecto: Rennequin.



*The Architectural record*, Enero 1937.  
Edificio de Arte Dramático, fachada, p. 2.



*Moderne Bauformen*, Febrero 1937.  
Escalera en el Edificio Thompson (Düsseldorf).  
Arquitecto: Futhmann, p. 106.

REVISTA «A CASA» (Rio) N° 150, Noviembre 1936.  
Edificio para la Asociación Brasileña de Imprenta, por Arq. Roberto.

ARCHITECTURAL RECORD, N° 12, Diciembre 1936.  
Edificio Federal, por Arq. Derrick.  
Palacio de Justicia Jackson (Kansas City).  
Edificio para Estación de Broadcasting Detroit (Michigan).

L'ARCHITETTURA ITALIANA, Diciembre 1936.  
Sala de la Stampa Artistica Cinematografica Italiana en Roma, por Arq. Vannoni.

Concurso para el Palacio de la Provincia en Turin.  
REVISTA «A CASA» (Rio), Diciembre 1936.  
Concurso de ante-proyectos para el Ministerio de Hacienda.

## HOTELES Y RESTAURANTS

MODERNE BAUFORMEN, Diciembre 1936.  
Galería de Bad-Mergentheim, por Arq. Krüger.  
Nuevo Restaurant de Viena.

MODERNE BAUFORMEN, Enero 1937.  
Abrigo para bombardeo en la cervicería de un hotel.  
JOURNAL OF THE R. I. B. A., 19 Diciembre 1936.  
Modernización de los hoteles, por Arq. Robertson.

AMERICAN ARCHITECT AND ARCHITECTURE, Diciembre 1936.  
Restaurant Longchamps (Nueva York).

## HOSPITALES

JOURNAL OF THE R. I. B. A., 19 Diciembre 1936.  
Hospital de Aislamiento de Tolworth, por Arq. Harland.  
AMERICAN ARCHITECT AND ARCHITECTURE, Enero 1937.

Asociación Médica en Chicago, por Arqs. Holabird y Root.  
THE ARCHITECTURAL RECORD, Enero 1937.  
Oficina dental.

## ESTACIONES

L'ARCHITETTURA ITALIANA, Noviembre 1936.  
Estación de Orbassano, por Arq. Mosso.

Estación de Cossata (Biella), por Arq. Mosso.  
Estación de Cascine Vici, por Arq. Marani.  
THE ARCHITECTURAL RECORD, Enero 1937.  
Estación Terminal de Auto-buses, por Lamb.

## SPORTIVOS

L'ARCHITECTURE, Vol. XLIX, N° 12, Diciembre 1936.  
Stadium Náutico, por Laycky.  
AMERICAN ARCHITECT AND ARCHITECTURE, Diciembre 1936.

Canchas de squash-raquet y squash-tennis.  
AMERICAN ARCHITECT AND ARCHITECTURE, Enero 1937.  
Hipódromo de La Plata.

## URBANISMO

L'ARCHITECTURE D'AUJOURD'HUI, N° 10, octubre de 1936.

Nuevas mejoras en Estocolmo.  
THE ARCHITECTURAL FORUM, diciembre 1936.  
Parques: Long-Island, Jones Beach, New-York City y Island City State.

JOURNAL OF THE R. I. B. A., 3 diciembre 1936.  
Conjuntos de arquitectura a orilla del mar, por Arquitecto Doughill.



Quando usted tenga que presentar algún proyecto de iluminación, refrigeración, acondicionamiento de aire o solucionar cualquier otro problema de electricidad aplicada, solicite la colaboración de nuestra oficina técnica.

Ponemos a su disposición nuestros Ingenieros, nuestro instrumental y nuestra experiencia. Consúltenos!



**COMPANÍA ARGENTINA DE ELECTRICIDAD S. A.**

Sucesora de la COMPANÍA HISPANO AMERICANA DE ELECTRICIDAD

Avd. Pto. Roque Saenz Peña 812 U. T. 35. Libertad 3001 - Int. 41

## CONCURSO DE ANTEPROYECTOS PARA ESTACIONES DE SERVICIO DE Y. P. F.

**PROYECTO TIPO B.—PRIMER PREMIO: PROYECTO n° 600.**—Este proyecto llena ampliamente todas las necesidades requeridas por una estación de servicio, excelente concepción arquitectónica, acertada distribución de los locales con perfecto control de la playa de maniobras desde la oficina, amplia playa de maniobras, fácil acceso a los surtidores y servicios de lavado y engrase, facilidad de movimientos de coches y perfecta iluminación. Esmerada presentación.

**SEGUNDO PREMIO: PROYECTO n° 650.**—Este proyecto con buena presentación, acertadamente concebido en su arquitectura, aunque defectuoso control de servicios y toilets distribuidos erróneamente por su visita a la calle, tiene fácil acceso a la playa de maniobras, resuelto en una forma práctica y simple.

**TERCER PREMIO: PROYECTO n° 660.**—Este proyecto presenta una excelente distribución, tanto en lo que se refiere al local de oficinas, etc., como en la playa de maniobras, pero a juicio del Jurado, su deficiente concepción arquitectónica ha contribuido a restarle méritos para acordarle una mejor recompensa en el concurso.

El cuarto y quinto premios de los proyectos de Tipo B, han sido declarados desierto por el Jurado, por no haber, entre los presentados, ninguno que reúna los merecimientos que lo hagan acreedor a estas recompensas.

## INFORMACIONES

### ARQ. HANS POELZIG

Desde Berlín, en donde residía, nos llega la noticia del fallecimiento del arquitecto Hans Poelzig uno de los altos valores de la arquitectura alemana contemporánea.

Sus obras y la influencia que de ellas ha derivado el movimiento moderno de las artes plásticas, que ha logrado tan firme arraigo en su patria, rodeaban el nombre de Hans Poelzig de un prestigio realmente consagratorio. Su muerte es, en verdad, una sensible pérdida para la arquitectura alemana en cuyos ambientes más calificados el fallecimiento de Hans Poelzig ha sido hondamente lamentado.

Hans Poelzig era socio correspondiente en Berlín, de nuestra Sociedad Central de Arquitectos desde el 26 de octubre de 1925.

Desde esa representación fué siempre un inestimable colaborador y guía, especialmente para los arquitectos argentinos que en viaje por Alemania, recurrían a él para observar e ilustrarse a fondo sobre las obras arquitectónicas más significativas de la capital de aquel país.

Esa vinculación espiritual ha hecho doblemente penosa la noticia de su fallecimiento cuyas repercusiones en nuestro ambiente profesional han sido profundas y generales.

## QUINCENA INTERNACIONAL DE ADMINISTRACION URBANISMO Y HABITACION, DE PARIS

Con motivo de la próxima apertura de la Exposición de 1937, París debe ser elegida este año como marco de numerosos congresos franceses e internacionales.

Bajo el título general de «Quincena Internacional de Administración, Urbanismo y Habitación» se realizarán del 5 al 13 de julio próximo, cuatro grandes reuniones internacionales de técnicos y administradores que interesarán particularmente a nuestros lectores.

Se celebrarán, por una parte, dos Congresos internacionales de Urbanismo y Habitación organizados respectivamente por la Federación Internacional de la habitación y distribución de las ciudades (Londres) y por la Asociación Internacional de la habitación (Frankfurt Sur le Mein); y por otra parte, la Conferencia organizada por la Unión Internacional de Ciudades y Autoridades locales (Bruselas) y del Congreso Regional del Instituto Internacional de Ciencias Administrativas (Bruselas).

El orden del día, particularmente importante, comprende el estudio del urbanismo nacional y sus relaciones con el urbanismo regional (1er. Congreso); la locación y financiación de construcciones para habitación (2º Congreso); la habitación en altura y en superficie (como cuestión común a los dos primeros Congresos); las humedades e impurezas de la atmósfera, y el problema de la leche (3er. Congreso).

Las reuniones de trabajo se realizarán todas las mañanas del 5 al 10 de julio, en las salas de la Casa de la Química; las tardes serán reservadas a las visitas técnicas especialmente organizadas para los congresistas en la región parisiense.

A partir del 11 de julio, dos viajes, a la vez de recreo y de estudio permitirán a los congresistas recorrer el oeste y el centro de Francia, así como Lyon, Marsella y el litoral mediterráneo.

Todos los informes complementarios pueden ser facilitados por la Secretaría General de la Quincena, calle de Sevigné 29, París.

### MEJOR LUZ MEJOR VISTA

Con este título se está organizando una nueva exposición de luminotécnica que funcionará para mediados de abril próximo en el salón de la Sociedad Rural Argentina, calle Florida 458, en donde se expuso el año pasado la «Casa Eléctrica».

En esta exposición serán presentados distintos ambientes; oficina, «living-room», almacén, escuela, etc., iluminados por los métodos y artefactos que aconseja la técnica moderna de la electricidad.

Es evidente el interés que no solo los especialistas, sino la gran masa del público ha demostrado en repetidas oportunidades por esta clase de muestras demostrativas de mejores y más confortables formas del vivir. Cuando se expuso el año pasado, la «Casa Eléctrica» se vió patente ese interés demostrado por la enorme cantidad de visitantes de la muestra. Es seguro que con motivo de la exposición que se prepara, el afán general de enterarse de lo más moderno, eficaz y confortable en materia de iluminación, lleve otra vez al salón de la calle Florida mayor cantidad de público poseído de inteligente curiosidad.



En la reciente asamblea general de socios de la División Rosario de nuestra Sociedad, fué elegida la nueva Comisión Directiva, cuya composición es como sigue:

Presidente: Arq. Guido A. Lo Voi.

Vicepresidente: Arq. Emilio Marcogliese.

Secretario: Arq. David Berjman.

Tesorero: Arq. Pedro Sinopoli.

Vocal 1º: Arq. Ernesto Rouillon.

Vocal 2º: Arq. Domingo Rizzotto.

Vocal Suplente: Arq. Elías L. Martinatto.

## UNA NOVEDAD INTERESANTE EN PINTURA

Acaba de ponerse a la venta en plaza un competidor sumamente eficaz de las pinturas al agua lavables y de las pinturas al aceite que es, al mismo tiempo, sustituto excelente de esmaltes, blanqueos a la cal, tiza y cola, y en general de los materiales empleados comunmente en esos u otros trabajos similares.

Se trata de «Ballenoy» denominado por sus fabricantes «Aprestador impermeable para imprimaciones y vehículo ligante de pigmentos secos».

En esta última aplicación tiene sobre el aceite de linaza, el aguarrás y los líquidos petrificantes, la ventaja de que liga con suma facilidad con tiza, colores en polvo, lithopones, óxido de zinc en polvo, cementos y cal. Además, admite cualquier tono y proporciona un acabado suave y semibrillante muy decorativo.

Puede aplicarse, además, puro sobre cualquier superficie nueva, floja, porosa, húmeda o manchada a la que preparará para recibir el acabado de pintura, blanqueo o empapelado que se desee.

«Ballenoy» tiene a propiedad de fijar los revocos flojos si se usa puro y reduce el costo de los trabajos, pues reemplaza el enduido previo y las tres manos de pintura al óleo, por una sola mano de Ballenoy y dos de pintura «al aceite», o una sola de ésta cuando se trata de superficies lisas. Su apresto impermeable es tan eficaz que es perfectamente factible exponer a la intemperie enduidos de yeso, protegidos únicamente con dos manos de «Ballenoy» puro.

De cualquier forma, «Ballenoy», puede ser aplicado con gran ventaja sobre revocos a la cal, cemento, hormigón armado, madera, papeles, tablas aisladoras, y, en general, sobre cualquier base o material, tanto cubierto como a la intemperie.

Por último, resiste perfectamente la acción de los alcalis, la humedad no lo afecta y puede ser empleado en las obras de apuro, para corregir bases defectuosas y lograr acabados bellos y muy resistentes.

Por todo eso, «Ballenoy» tendrá gran aceptación en todo trabajo de pintura o decoraciones.



## LA COCINA ELECTRICA AUTOMATICA "UNIVERSAL"

El ritmo de los tiempos modernos está en favor del uso de aparatos automáticos que reemplacen el esfuerzo personal, para obtener en esta forma mayor cantidad de horas libres.

A este fin tiende la cocina eléctrica con control automático; a las ventajas de limpieza, simplicidad en el manejo, resultado eficiente en todo momento, hay que agregar la del horno de control automático, de que están provistas todas las cocinas eléctricas «UNIVERSAL».

Antes del surgimiento de la cocina eléctrica con horno automático no se tenía un control seguro sobre el importante factor «temperatura» al cocinar; la introducción del mismo en la cocina eléctrica ha llenado esta necesidad. En efecto, el control de temperatura opera sobre los elementos del horno en tal forma, que solo trabaja una tercera parte del tiempo requerido para la cocción, con lo que se obtiene una gran economía de corriente.

El horno consiste en un compartimento cuidadosamente diseñado, muy bien aislado en todas sus partes con el fin de llevar al minimum la pérdida de calor, y un termostato de precisión fácilmente ajustable a la graduación deseada que mantiene positivamente una temperatura constante en el horno, conectándose y desconectándose los elementos de la calefacción de acuerdo a las variaciones debidas a la absorción del calor por las comidas ubicadas en el mismo. Tal precisión en el control de la temperatura nunca podría existir con la más cuidadosa cocinera.

No hay necesidad de vigilar las comidas, por el contrario, es tan regular la distribución del calor y la regulación de la temperatura en el horno automático que se obtienen aún mejores resultados dejando al horno solo que cocine por sí mismo.

Las cocinas eléctricas «Universal» vienen provistas de tablas de tiempo y temperaturas para la preparación de toda comida concebible y la regulación del dial de la temperatura es similar al del dial de un aparato de radio.

Los fabricantes de las cocinas eléctricas «Universal» son los señores Landers, Prary y Clark, de New Britain Conn. - U. S. A.; para mayores datos dirigirse a Córdoba 844, U. T. 31 - Retiro 6260 - Buenos Aires.





ESTABLECIMIENTOS

# KLÖCKNER S. A.

## CARPINTERIA - METALICA MODERNA

Nueva Dirección: BELGRANO 931 - U. T. 35, Libertad 5441 - 47

# Hasenclever y Cía.

I M P O R T A D O R E S

ARTEFACTOS  
SANITARIOS

●  
Surtido completo en  
cuartos de baño  
BLANCOS y en COLORES

Solicite Catálogos y Presupuestos:



Belgrano 673

U. T. 33, Avenida 1055 - 59  
BUENOS AIRES

★  
★  
★  
★  
★

## COMPañIA SUDAMERICANA DE CALEFACCION

GARCIA & BAITA

66 - 3487 CONDARCO 854 al 56

SECCION: Instalaciones modernas de Calefacción a vapor, agua y aire, Servicio de Agua Caliente Central, Quemadores de Petróleo, Instalaciones de Gas, Servicio contra Incendio, Hornos Incineradores de Residuos, Lavaderos y Secaderos, Industriales y Económicos, Ventilación, Refrigeración, Piletas de Natación, Filtros y Clorinadores, Estudios y Proyectos de Plantas Industriales.

# ASBESTOCEL EN TUBOS

Para aislar instalaciones de calefacción y agua caliente



Con el ahorro de combustible en poco tiempo se paga una aislación que asegura un

**SERVICIO PERFECTO Y ECONOMICO**

Soliciten muestras, precios y mayores referencias



**JOHNS-MANVILLE BOLEY LTD.**  
A. L. S. I. N. A 745 U. T. 33, Mayo 9081  
BUENOS AIRES

El máximo de luminosidad y seguridad obtendrá Ud. empleando **BALDOSAS de VIDRIO para pisos**

**"CRISTALRIGO"**

Marca Registrada

**CALIDAD SUPERIOR**

Fabricadas por las **CRISTALERIAS RIGOLLEAU, S. A.**

Elaboración controlada por nuestros laboratorios

Medidas en centímetros					
Para aplicar con herraje armado			Para aplicar con armado de hierro		
12 x 12	15 x 15	17 1/2 x 17 1/2	20 x 20	24 x 24	30 x 30
Redondas, de 10 y 12 centímetros de diámetro. Para tabiques de 20 x 20.					

Para informes dirigirse a:

**CRISTALERIAS RIGOLLEAU, S. A.**  
**PASEO COLON 800**  
U. T. 33, Avenida 1076/7/8/9  
C. T. 2257, Central  
BUENOS AIRES

SECCION VENTAS MATERIALES DE CONSTRUCCION

# SOCIEDAD CENTRAL DE ARQUITECTOS

## NOMINA DE SOCIOS

### PRESIDENTES HONORARIOS

Excmo Sr. Presidente de la Nación Argentina.  
Christophersen, Arq. Alejandro

### SOCIOS HONORARIOS

Acosta y Lara, Arq. H. Albuquerque, Arq. A. Alessandri, Dr. Arturo. Arce, Dr. José. Bahía, Ing. Manuel B. Barros Borgoño, Dr. Luis Boatti, Ing. Ernesto C. Campos, Arq. Alfredo H. Damianovich, Dr. Miguel A. Deleplane, Gral. Ing. L. J. Doyer Joh, Arq. J. Edwards Matto, Arq. I. Figueroa, Arq. Néstor de Ghigliassa, Ing. Sebastián. González Cortés, Arq. H. Hury, Arq. Pablo. Intendencia Municipal de la Capital. Jaschke, Arq. Victor Julio Labré, Arq. Warren P. Marianno, Dr. José. Mendonça Paz, Dr. Rodolfo. Morales de los Ríos, Arq. Adolfo (h.). Moretti, Arq. Cayetano. Murchison, Arq. Kenneth M. Nereo de Sampaio, Arq. Fernando. Paquet, Arq. Carlos E. Puck, Arq. William L. Pope de Riddle, Arq. T. Stockler das Neves, Arq. Cristiano. Vargas, Dr. Getulio. Vázquez, Arq. Varela J. Watson, Arq. Frank R.

### CORRESPONSALES

#### AMERICA

##### Bolivia

José de la Zorda. — Cochabamba.

##### Brazil

Aloides Lima.—Rua Lopes Quintas 174 (Gavea) R. de Janeiro.  
Angelo Brubma.—Rua Ramalho Ortigao 3, 1er. andar, sala 15 - Rio Janeiro.  
Augusto Vanconcellos.—Av. Abelardo Lobo 24, Jardim Botânico, Rio Janeiro.  
Carlos A. Gómez Cardón (filho)—Rua José Maria Lisboa 550 - Sao Paulo.  
Fernando Nerdo de Sampaio. — Rua Chile 17. - Rio Janeiro.  
José Cortez.—Av. Rio Branco 3, 1er. andar.—Rio Janeiro.  
Luís Signorelli. — Av. Amazonas 336. - Bello Horizonte.  
Nestor Egídio de Figueiredo.—Rua de Quilanda 21 - Rio Janeiro.  
Paulo Candioti — Rua Copacabana 652. - Rio Janeiro.

##### Canada

Aldéas Chausé. — 79, St. James Street. - Montreal.  
Ferd. L. Townley, Eng. — 225, Homer Street. - Vancouver, B. C.  
J. H. G. Russell, Eng. — 1111, Mac Arthur Building. - Winnipeg (Manitoba).  
J. B. Archibald.—324, Beaver Hall Hill. - Montreal.

##### Chile

Alfredo Vergas Stoller. — Castilla 321. - Valparaiso.  
Bernardo Morales.—Castilla 2291. - Santiago.  
Domingo Izquierdo Edwards — O'Higgins 875. - Concepción.  
Luis Browne.—Castilla 1922. - Valparaiso.  
Ricardo Müller H. — Castilla 1736. - Santiago.

##### Colombia

Alberto Manrique Martín—Apartado 677. - Bogotá.

##### Cuba

Luis Bay y Sevilla.—Calle D N° 4.-Vedado-La Habana.

##### Estados Unidos

Case Gilbert. — 214, Madison Avenue. - Nueva York.  
Frank R. Watson. — 1948 Architects Building - San Francisco at Seventeenth Street. - Philadelphia.  
Jack B. Hunsford. — P. O. Box 202. - Sierra Madre (California).  
Kelsey, Albert. - F.A.I.A. - Architects Building. (Philadelphia).  
Prof. William A. Borng. — Columbia University. - Nueva York.

##### Méjico

Alfonso Pulgarín. — Av. 5 de Mayo, 10. - Méjico.  
Carlos Lazo. — Escuela de Bellas Artes. - Méjico.  
Federico Mariscal. — Méjico.  
Manuel Huarte. 4° Donceles 47. - Méjico.

##### Panamá

L. Villanueva Meyer. — P. O. Box 415. - Panamá.

##### Paraguay

Mateo Talla.—Oliva 239. - Asunción.

##### Perú

Emilio Harth-Terré. - Plaza de Santo Domingo 223. - Lima.  
Felipe González del Riego. —Av. Bolivia 202. - Lima.

##### Uruguay

Daniel Rocco.—Buenos Aires 515. - Montevideo.  
Eduardo Bort. — Billaurl 1022. (Pocitos). - Montevideo.  
Fernando Caporro. - Agraciada 2345. - Montevideo.  
Herrera Mac Lean, Carlos A.; 19 de Abril 2547. - Montevideo.  
Juan Gloria.—Burgues 2022. - Montevideo.  
Leopoldo C. Agorlo. — Colombia 2118. - Montevideo.  
Mauricio Cravotto.—Avda. Sarandí 2360 — Montevideo.

##### Venezuela

Alejandro Ocaña.—Caracas.

(Continúa).

<b>EUROPA</b>	
<b>Alemania</b>	
Architekt Fritz Höger. — Burchardstr. 1. Klosterhof 1.—Hamburgo.	
Professor Dr. Cornelius Gurlitt. — Residenzstrasse 22. — Dresde.	
Professor Dr. Fritz Schumacher. — An der Alster 29. — Hamburgo.	
Professor Dr. German Deubelmeier. — Akademiestrasse. — Munich.	
Architecta Brita Hildegard Kortz. Wilmersdorf, Berlín; Trantennstrasse 14.	
Professor Heinrich TesseNOW. — Dresden-Hellerau.	
Professor Dr. Hermann Jansen. — Steglitzerstrasse 52. — Berlín.	
Professor Paul Bonatz. — Am Hamarckthum 53. — Profesor Peter Behrens. — Neubabelsberg. — Berlín.	
Professor Dr. Theodor Fischer. — Agnes Bernauerstrasse 112. — Munich.	
Professor Wilhelm Kreis. — Rosenstrasse 21. — Düsseldorf.	
<b>Austria</b>	
Eugendo Steinhof — Stubebring 2. — Viena 1.	
<b>Bélgica</b>	
A. Huonenboom. — 34, rue de Florence. — Bruselas.	
Frans de Vostel. — 7, rue de la Grosse Tour.—Bruselas.	
J. B. Durwin.—151, Av. Mollère. — Bruselas.	
<b>Dinamarca</b>	
Thorwald Jørgensen, architecte du Gouvernement. — Copenhagen.	
<b>España</b>	
Leopoldo Torres Balbás. — Alhambra. — Granada.	
Luis de Landocho. — Reina 19. — Madrid.	
Luis Elizalde. — Av. Libertad 2. — San Sebastián.	
L. M. Cabello Lapiedra. E. Columela. P.—Madrid.	
Presidente de la Asociación de Arquitectos de Cataluña.—Cortes 543. — Barcelona.	
<b>Francia</b>	
Gustave Olive. — 2, rue de Bernes. — París.	
Jacques H. Lambert — 121, Av. de Suffren. — París.	
Louis Bonnier.—31, rue de Liégo. — París.	
Poirier, Alberto.—18, Place Drouet. — D'Érlon.—Reims.	
Victor Laboux. — 2, rue de Boiférino. — Villa París.	
<b>Gran Bretaña</b>	
Jan Mac Allister. — 3, Conduit Street. — Londres.	
Sir Reginald Blomfield.—1, New Court Temple.—Londres. — E. G.	
<b>Irlanda</b>	
Prof. R. M. Butler. — 22, Kildare Street. — Dublín.	
L. O'Callaghan, Esq. — 31, South Frederick Street. — Dublín.	
<b>Italia</b>	
Cav. Uff. Vittorio Mariani —31, Via de Città.—Siena.	
M. E. Cannizzaro.—Palazzo Euglioli Allegra. — 31, Via Tagliamento. — Roma.	
<b>Holanda</b>	
Joseph Th. J. Cuypers Roermond. — Waaslandseker Weg.	
Prof. Dr. Ir. D. F. Slothouwer, Architect — Hoofstraat 143, Amsterdam.	
<b>Noruega</b>	
Harald Aars. — Byarkitektens Kontor. — Oslo.	
Sverre Pedersen. — Norges Tekniske Høiskole. — Trondheim.	
<b>Polonia</b>	
Alphonse Gravier.—11, Mazowiecka. — Varsovia.	
Witold Minckiewicz.—Ecole Polytechnique. — Léopol.	
<b>Portugal</b>	
A. H. Adães Bermúdez. — Rua de S. João Nepomuceno 22, 1°. — Lisboa.	
J. Alexandre Soares.—E. de Bellas Artes, Lisboa.	
J. L. Monteiro. — Escola de Bellas Artes. — Lisboa.	
<b>Rusia</b>	
Presidente Société des Architectes Artistes, W. O. 4 Lina 1-17.—Leningrado.	
Secretario Société des Architectes Artistes, W. O. 4 Lina 1-17.—Leningrado.	
<b>Suecia</b>	
Carl Möller. — Kungl. Hyggnadsstyrelsen—Kastellet. Ivar Tengbom. — Skeppargatan 68. — Estocolmo.	
<b>Suiza</b>	
Frantz Fulpius.—5, rue des Chaudronniers. — Ginebra.	
Docteur Gustave Guil. — 11 Moussonstrasse — Zurich.	
Paul Vischer. — Langgasse. — Basle.	
<b>ASIA</b>	
<b>China</b>	
A. W. Tickle. — Public Works Department.—Hong Kong.	
<b>AFRICA</b>	
<b>Costa de Oro</b>	
C. H. Croxley. — P. O. Box 146. — Accra.	
G. H. Gamon. — Dpto. de O. Pódiessa. — Accra.	
<b>Rhodesia del Sur</b>	
Sidney Austen Cowper. — P. O. Box 266.—Salisbury.	
<b>OCEANIA</b>	
<b>Australia</b>	
A. H. L. Wright.—St. George's Terrace. — París, W. A. — Australia Occidental.	
Charles Rosenthal. — President of the Federal Council of Australian Institutes of Architects.—Sidney — Nueva Gales del Sur.	
E. Phillips Duncker. — Instituto Sud-Australiano de Arquitectos. — Adelaida.	
<b>Nueva Zelanda</b>	
John T. Mair. — Arquitecto del Gobierno de Nueva Zelanda.	
G. H. Godsell. — 14, Martin Place. — Sidney.	
J. H. Harvey.—527, Collins Street. — Melbourne.	
Prof. Wilkinson. — Institute of Architects of New South Wales. — Sidney.	

(Continúa).



## Lápices STAEDTLER

1662 - Desde hace 275 años - 1937

La coronación de una experiencia de siglos:

### EL LAPIZ HELIOGRAFICO MARS - LUMOGRAPH No. 2886

con ingrediente absorbiendo la luz, PARA LA CONFECCION DE PLANOS SIN TINTA CHINA. 13 Graduaciones - Numerosas patentes

¡HAGA Vd. UN ENSAYO!

Representante: ALEJANDRO RADAELLI  
Calle San Martín 232 Buenos Aires

J. S. STAEDTLER - Fábrica de lápices MARS - Nürnberg

## E. G. Gibelli y Cía.

\*  
 Proteger la  
 Industria Nacional  
 es aumentar la riqueza  
 colectiva, proporcionar trabajo  
 a nuestra población y  
 abaratar el costo de  
 producción.  
 \*

**MEXICO 3241**

U. T. 45, Loria 0309  
BUENOS AIRES

# La Nueva Válvula Sanitaria TESORO

Pat. Arg. 36486

Ofrece las siguientes características:



**PRESENTACION**  
Lujosa y sencilla

**TERMINACION**  
Mecánicamente Perfecta

**SOLIDEZ**  
Incomparable

**SEGURIDAD**  
Absoluta

**DURACION**  
Indefinida

**FUNCIONAMIENTO**  
Uniforme y Silencioso

**Ahorro de Espacio**  
**Economía de Precio**  
**Higiene Máxima**

**GARANTIA: 10 Años**

**B. GUICHARNAUD**

AGENTE GENERAL

PERU 253

U. T. 33-1310

**MAQUINAS MARI PARA CONSTRUCCION DE OBRAS**

Julio Centeno general  
VISTA NUESTRA EXHIBICION PERMANENTE

**Talleres MARI** en San Antonio 1855 - Buenos Aires

ESTR. OBRAS, 1934 - C/ de Riv. Izta. Capital 8 m. 0000

(Continuación).

## Tasmania

Eric Round, A. T. I. A. — Instituto de Arquitectos de Tasmania. — Hogart.

## SOCIOS ACTIVOS

A. Belterra, Guillermo del; Lavalle 241 (E. A.)  
Acovado, Juan Manuel — Córdoba 487.  
Achával F. del; Callao 1432.  
Adasoni, Pedro A.; Ancho-rana 1205.  
Adot Anella, César; Carlos Calvo 1042.  
Adot Anella, Laurencio; Velasco 1355.  
Agece, Carlos; Malpá 478.  
Aisenso, José; Entre Ríos 204, 5° piso.  
Albertoni, Arnoldo; Ancho-rana 1192.  
Albertoni, Fernando; Para-guay 2915.  
Alomati, P. M.; Oñeros 2075.  
Aigler, Ricardo U.; Cata-marca 429.  
Alonso, R. M.; Avda. Ma-yo 1028.  
Alvarez, Raúl J.; Graú Ge-ly y Oros 2243.  
Alvarez, Vicente Rafael; Lavalle 1312.  
Amadeo, Rodolfo; Rodrí-guez Peña 1745.  
Antonini, Pedro; Arenales 1174, Dpto. 18, 2er. piso.  
Aranda, Fernando; — Juan Tedín 2322.  
Aranda, Jorge G.; A. Ar-guibel 2243.  
Arauz Obligado, M. de las Mercedes; Sinclair 2931.  
Aroco, Alberto S.; Las Her-vas 2542.  
Argento, Ovidio P.; Emilio Mitre 188.  
Arias, J. A.; Paraguay 413.  
Armeeto, Hugo P.; 25 de Mayo 191.  
Aslan, José; Sarmiento 559.  
Ayarza, Héctor; Florida 470.  
**B**aldini Garay, Carlos A.; General Rodríguez Esq. Juncal, Humungó, F.C.O.  
Bailla, Jorge A.; Copér-nico 2385.  
Barracl, Américo; Rodrí-guez Peña 481.  
Bardel, Esteban A. de; — Ayacucho 1726.  
Bardi, Pedro M.; Carlos Calvo 1463.  
Baronio, Italo L.; Mendo-sa 1148.  
Barroso, Gabriel; Falucho 3897 (Mar del Plata).  
Barruti, A.; Cangallo 1968.  
Basco Dastugas, Abel; Av. Villarino 12 (Chivilcoy, — F. C. O.).  
Beccar Varela, Florencia — (San Isidro, F.C.C.A.).  
Beceyro, H.; Monroe 3776.  
Becker, C. E.; Corredó-ro 1976.  
Becó, A.; Córdoba 487.  
Belgrano Blanco, Alberto; Humaitá 6871.  
Belmart, E. P.; Medrano 376.  
Beltrame, Héctor; 1° de Mayo 2888 (Sta. Fe).  
Bengioia Cárdenas, Héctor N.; Rodríguez Peña 1394.  
Bordi, Eduardo; Av. 40 Mayo 580.  
Borralta, Juan Antonio; — Alsina 823, 3° piso.  
Boroterbide, Fermín H.; Culpina 143.  
Bergallo, Víctor J. A.; Nahuel Huapi 2248.  
Berisso, P.; 25 de Mayo 23.  
Beveraggi, René G.; Boule-vard Moreno 11-Paraná (E. Ríos).  
Bianchedi, Remo R.; Ri-vadavia 3402.

Bianchedi, Enrique A.; Rawson 1189.  
Bilard Malbera, Mario; Pa-raguay 377.  
Bielman, Augusto D.; Al-sina 2188.  
Bollini, A. J.; Biblioteca 23.  
Bignone, Enrique A.; Mar-tín, Haedo 1424, V. López.  
Biloso la Vieja, Antonio; Cabildo 724.  
Blaquier, Enrique; Coronel Díaz 2856.  
Bogani, A. J.; L. N. Alem 1483, Banfield (F. C. S.).  
Bruegger, A.; Monte 2043.  
Brodsky, Valentín M.; La-valle 1093.  
Broggi, L. A.; Juncal 1207.  
Buggiano (h.); Juan G.; Cangallo 432.  
Bullrich, Adolfo F.; L. N. Alem 2202.  
Burraco, Angel R.; Eme-ralda 125.  
Buschazzo, Mario J.; Bnoé Mitre 1348 (Adrogué).  
Bustillo, A.; Posadas 1053.  
Buzetti A.; Congreso 3240, Dto. A.

**C**ampini, Héctor S.; Co-rrientes 3431.  
Cannon, Luis M.; Monte-video 548.  
Capilla, Fernando L.; Río Janeiro 62.  
Cárrova, Carlos de la; Pa-raguay 442.  
Cardini, J. C.; Av. Pte. Ro-que Sáenz Peña 413.  
Cardini, R. J.; Rioja 1168.  
Cárrega Gayán, Antonio; — Sarmiento 722.  
Casado Saestre (hijo) Eduar-do; 25 de Mayo 199.  
Castagnino, Elías P.; Triunvirato 373.  
Castorán, Eugenio; Monte-video 696.  
Cavagna, Adolfo J. B.; Balneario 2955.  
Cayol, Alvaro; Parera 12.  
Ceci, Luis; Rivadavia 4599.  
Cervera, J. Alberto; Gurre-chaça 442.  
Cerruti, M.; Pergamino (P. C. C. A.).  
Chiarrapico, A.; Esparza 76.  
Colmagna, Vicente; Riva-davia 669.  
Cosí Molina, Alberto; Ota-mendi 234.  
Conway, Delfín T.; Cata-marca 159.  
Cook, M.; Lavalle 718, 5° piso (E).  
Córreo Piccolini, Alberto; Rioja 2335 (St. del Plata).  
Corral Ballesteros, Juan C.; Tucumán 728.  
Costa Suárez, Luis M.; — Charcas 2653.  
Cusano, Enrique; Deán Fu-nes 1261.  
Cuzichet, Raúl César; Santa Fe 451, 1° piso.

**C**haourdi, Carlos César; Laprida 1529.  
Chanourdi, Enrique; Av. Pte. R. R. Peña 470.  
Chagnaron, C. A. de; Rodríguez Peña 2067.  
Chiappori, Ismael; — José Bonifacio 2972.  
Chiarino Ravenna, Antonio; Treinta y Tres 1564. (Montevideo).  
Christensen, V. Raúl; Pe-ró 457.  
Christophersen, Alejandro; Bacoquistá 790.  
Chuta, Jorge A.; Italla 430 (Adrogué).

**D**ates, Luis; — Urbelarrea 113 (Olivos).  
Daurat, Roberto L.; San-ta Fe 1277.

(Continúa).

(Continuación).

De Lorenzi, Ernesto; Córdoba 2030, Rosario.  
 De Luca, Juan R.; Avda. de Mayo 1370.  
 De Luca, Román C.; Corrientes 1455.  
 Delfino, Guillermo J.; Victoria 3350.  
 Del Campo, Cupertino (h.); J. E. Urizaru 1944.  
 Demaría, José Antonio; Biblioteca 77.  
 Denis, A. J.; Florida 655.  
 Depetris, I.; Belgrano 2810.  
 Dhara, Blas J. - Diag. R. 8. Peña 525.  
 Dieudonné, F.; Yerbal 1554.  
 Dighero, Francisco S.; Juan B. Alberdi 525.  
 Dodda, Alberto E. - Bmd. Mitre 341.  
 Dubourg, Eugenio. - Sarmiento 2221.  
 Dumas, C.; Sarmiento 325.  
 Durand, V. J.; Moises 3902.  
 Eligagaray, Mario R.; Florida 329.  
 Elizalde, Juan José de; Cangallo 461.  
 Espina, Carlos Alberto. - Larrea 323.  
 Espinosa, José; Larrea 45.  
 Esposeya, Daniel; Pta. Roque Saenz Peña 501.  
 Esteva, L. P.; Pampa 1840.  
 Estrada, Ernesto de; Galileo 2465.  
 Etcheverry, Alfredo P.; Donado 1435.  
**F**ava, Ernesto A.; Diag. R. 8. Peña 515.  
 Favero, E. P.; Uruguay 614.  
 Fenoglio, Mario; Nicaragua 5943.  
 Fernández Criado Raúl; Juncal 165.  
 Fernández Heltze, Guillermo; Montevideo 134.  
 Fernández Madero, Emilio; Alem 115, San Isidro.  
 Fernández Marcell, Manuel A.; Lavalle 719.  
 Ferracani, Mario; Serrano 2225.  
 Ferrari Descole, S.; L. B. Peña 1144.  
 Ferrarín G., Alfonso; Lavalle 1205.  
 Ferro, Bartolomé M.; Belgrano 604, Quilmes, F.C.S.  
 Ferrera, Eduardo J. R. - Viacento 555.  
 Figueras Bunge, Emilio. - Chila sq. Manuel Otárrio (San Isidro).  
 Fischmann, Bernardo; Azucnaga 331.  
 Fitro, Luis - Montevideo 1621.  
 Flito, Raúl E. - Quinta "Tukleder", Av. Gaspar Campos y San Martín - (Bella Vista, F.C.P.).  
 Folkers, E.; Franklin 704.  
 Fontecha, Eduardo; Montañosa 2017.  
 Fornari, Osvaldo C.; Entre Ríos 1565.  
 Fourcade, Luis Jorge; Calles 288 (7° piso).  
 Fraguelro Frías, Jorge A.; Constitución 1860 (San Fernando).  
 Frers, Emilio G.; Cangallo 363.  
 Frigerio, C. I.; Lavalle 1212.  
 Fritzsche, Bruno O.; J. B. Urizaru 443.  
 Fütten, Eduardo P. - Av. de Mayo 519.  
**G**abelici, Ricardo C. - Donado 2587.  
 Galeón Espinosa, Carlos; Río Hamba 144.  
 Galfrascó, A.; Florida 229.  
 Gombos, Hernán M.; Malabía 3723.

Garbarini, Hugo; Diag. R. 8. Peña 525.  
 García Helmonte, Luis F.; Florida 22, 3er. piso.  
 García Berro, Jorge; Belgrano 578, San Isidro, F. C. C. A.  
 García Manella, Juan A.; Cangallo 673.  
 García Miramón, Enrique; Florida 32, 3er. piso.  
 García Vuilliez, María Luisa; Arribeños 167.  
 Gargaglione, Roberto A. - Florida 329.  
 Gasparutti, Ventura; Triunvirato 4342.  
 Gelly Castillo, Alberto. - Puerredón 2324.  
 Geloni, Nazareno D. R.; Km. 719-C 2, Campo Gallo (F.C.C.N.A.).  
 Gézeau, C. E.; Alvarez 2551.  
 Gentile, A.; Lambare 1128.  
 Ghelli, J. C.; Larrea 565.  
 Giménez Bustamante, Rodolfo; Charcas 1471.  
 Giménez, Rafael E. - Pta. R. Sáenz Peña 153.  
 Giorgi, Arnaldo H.; Guardia Vieja 4139.  
 Giralt, R.; Venezuela 505.  
 Godoy, J. C.; Sarmiento 222.  
 Godón, A.; Cevallos 1367.  
 Gómez, E. V.; Superí 2053.  
 González, Oscar. - Martín Coronado 1152.  
 Grassi, José E.; Gaona 2128.  
 Groscheb, H.; Av. R. Sáenz Peña 501, Esq. 325.  
 Grossi, Oscar; Perú 644.  
 Guevara Lynch, Guillermo; Diag. R. Peña 615, esc. 21, piso 12.  
 Guidali, Alfredo; Sarmiento 642 (Esq. 427).  
 Guido Lavalle, José A. - Lavalle 1447.  
 Guiraud, E.; Hildaigo 67.  
 Guisández, F.; Gaona 384.  
 Gurevitz, I.; Tacuarí 119.  
 Gutiérrez y Urquiza, Antón; Dulces 2033.  
**H**errera Mac Lean, Carlos H.A.; 18 de Julio 1797. (Montevideo).  
 Hourley de la Haza, Alberto; Las Horas 2445.  
 Hirsch, R.; Rivadavia 2124, piso 6.  
 Horta, A. J.; Sarmiento 2049, Dto. O.  
 Hortal, J. A.; Tucumán 714.  
**I**achini, Manuel. - Bldg. Massé 671.  
 Incobucci, José L.; Vicente López 375 (Quilmes).  
 Igón, Juan P.; Cerrito 1073.  
 Ingla, A. R.; Lavalle 341.  
**J**acobs, Arnaldo L. - Pta. Roque Sáenz Peña 323.  
 Jaeschke, Victor Julio; Corrientes 2548.  
 Jarry, Roberto J.; José Bonifacio 1261.  
**K**arman, René; Echeverría 3313.  
 Koch, H. J.; Bmd. Mitre 341.  
**L**asa, Federico; Esmeralda 132.  
 Lacalde Alonso, Ernesto; Uruguay 440 (Esq. 37).  
 Lafosse, Juan Carlos; Carabobo 345.  
 Lagos, E.; Córdoba 750.  
 Laguna, Simón; Av. de Mayo 1375.  
 Landa, Francisco F.; Avda. Casón 1433 (Tigre).  
 Lanfrancini, Elías. - Muffa (F. C. P.).  
 Lange, C.; Charcas 1638.  
 Landa, Juan Florencio; Carróllia (Mendoza).  
 Lanz, P.P.; Rivadavia 4417.  
 Lapidus, Juan; 11 de Septiembre 512.

(Continúa).



**P. AYMERICH**

Ex Gerente  
Antigua Casa RUIZ y Cia.

**668 - SALTA - 668**  
U. T. 28, Mayo 6081  
BUENOS AIRES

## ILUMINACION MODERNA

Todo lo correspondiente a la iluminación y decoración.

OBJETOS para REGALOS, LAMPARAS ARTEFACTOS, REFLECTORES Y PEQUEÑOS MUEBLES AL DUCO SEGUN DIBUJOS O PROYECTOS

## DESCOURS & CABAUD

PRODUCTOS METALURGICOS (S. A.)

### TIRANTES P. N. y GREY HIERRO REDONDO

en Rollos y Barras Largas para Cemento Armado.

METAL DESPLEGADO

### MAQUINAS para CORTAR y DOBLAR

hierros para construcciones de cemento armado.

CANASTOS APAREJO ; Etc.

### CANGALLO 1935

BUENOS AIRES

ROSARIO CORDOBA BAHIA BLANCA  
Salta 1843 - Av. E. F. Olmos 323 - Donado 124  
SANTA FE - Dique 1."

## "GEOPÉ" COMPAÑIA GENERAL DE OBRAS PUBLICAS

(SOCIEDAD ANONIMA)

### EMPRESA CONSTRUCTORA OBRAS DE CEMENTO ARMADO

Administración:  
**Bernardo de Irigoyen 330**  
Buenos Aires

Teléfonos:  
U. T. 37, Rivadavia 2000-1-2;  
38, Mayo 2071 y 2075;  
C. T. Central 2421  
Direc. Electr.: «GEOPÉ»

Contratista de: Casas de renta - Fábricas - Bños - Molinos - Pilotajes - Puentes - Puertos - Canalizaciones - Dragados - Endicamientos - Ferrocarriles - Urdnas - Subterráneos, etc.

# APARECIO!

PARA LOS

ARQUITECTOS - INGENIEROS  
MEDICOS - ESTUDIANTES

UN GRAN LIBRO DE TEXTO ARGENTINO  
POR UN PROFESIONAL ARGENTINO

## "Sanatorios de Altitud"

FOR EL  
ARQUITECTO: RAUL E. FITTE  
PROFESOR DE LA FACULTAD

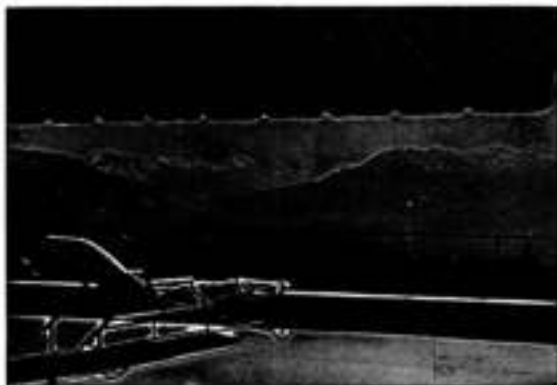

Una obra de gran valor que llena un vacío en la bibliografía de edificios sanatoriales. PUES HASTA LA APARICION DE ESTE LIBRO, NO HABIA NINGUNO QUE TRATARA EL TEMA EN SU ASPECTO DE LA TEORIA DE LA COMPOSICION.

En sus 400 páginas de texto, formato 23x30 cms. encuadernada en tela con colores; 90 páginas enteras de clichés y 150 clichés en el texto, se reproducen planos vistas y detalles de 26 sanatorios de Francia, Suiza, Italia y España, visitados por el autor.

Un análisis didáctico completo de la ORGANIZACION, ADMINISTRACION y CONSTRUCCION de los Sanatorios de Altura.

¡Indispensable para arquitectos, ingenieros, médicos, hombres de ciencias y estudiantes!

PRECIO DEL EJEMPLAR, \$ 40

**EDITORIAL**  
**ARTE y TECNICA**  
ALBERTO TERROT y Cia.  
LAVALLE 310 - U. T. 31, Retiro 2199  
BUENOS AIRES

(Continuación).

Larcode Henri, Eduardo; Moceno y Ameghino Della Vista, P.C.P.  
Latzina, Eduardo A.; Bustamante 1760.  
Lavarello, Victorio M.; Av. Roque S. Peña 1113.  
Lavigne, Emilio M.; Lavalle 1268.  
Lazzari, Juan F.; Corrientes 745.  
Leroy, Carlos A.; Humberto 1° 2832.  
Levingston, Manuel; Córdoba 1859.  
Lima, Jorge H.; Azucena 540.  
Lonsarregue, Raúl; 25 de Mayo 349.  
Livingston, Enrique A.; Charcas 1473.  
Locati, Adriano S. J.; Azaos 2791.  
Lóznaga, Félix; Beruti 3242.  
Macchi, Enrique; Salta 271.  
Mackinlay, Horacio M.; Beruti 2745-79.  
Maduro, M.; Tucumán 1128.  
Maglia, Romeo J.; Radl Carnot 788.  
Malina, Carlos; Moreno 3266.  
Mansilla, Ernesto; Avda. 17a, R. S. Peña 613.  
Martignoni, Carlos; Entre Ríos 1844.  
Mariscotti, V.; Rivadavia 4255.  
Martínelli, Luis L.; Avda. Villanueva 483 (Mendoza, P. C. P.).  
Martínez, Alejo (h.); San Martín 232.  
Martínez, Ricardo; Rodríguez Peña 232.  
Martínez Sober, Mario; Santa Fe 2118.  
Martini, J.; Sarmiento 4239.  
Masa, C. C.; Cerrito 1154.  
Mautalen, Juan S.; Saavedra 189.  
Mayer, Mández Manuel; Sarmiento 122 - (Bahía Blanca) P. C. B.  
Mazzolotti, Luis L. (hijo); - Senador Páez 187, Jujuy  
Mazzonini, Angel A.; Acevedo 18.  
McDermott Thomas, C. E.; Sulpacha 696, Dpto. 1.  
Meincke, A.; Montevideo 640.  
Méndez, A. L.; Florida 229.  
Méndez, Raúl J.; Bernardo de Irigoyen 716.  
Miglia, Julio A.; Poyrredón 352.  
Miguena, Roberto R.; A. Thomas 420.  
MILBERG, H.; Florida 471.  
Mintuelle, Emilio; Villanueva 1263.  
Moia, José Luis; Avda. de Mayo 1144, 8° piso.  
Moliné, José Antonio; Avellaneda 251, Temperley.  
Moitena, Alberto; C. Pellegrini 1322.  
Montagna, Francisco N.; Rivadavia 1489.  
Moreau, E.; General Paz 1565 - 47.  
Moreau, Roberto; F.; General Paz 1565 - 67.  
Moreno de Mesa, Luis J.; Humberto 1° 2586.  
Moreno, P. E.; Córdoba 487.  
Morillo, Manuel L.; Las Heras 2129.  
Morixe, Héctor C.; Libertad 1498.  
Moscoteili, Juan; Pío 4321.  
Moy, Alejandro E.; Arenales 2474.  
Nadal, Alberto; Jufre 263 N (Dpto. B).  
Necchi, N. S.; Rosetti 937.  
Negri, Juan B.; Asunción 2154.  
Nietuhr de Wilkens, Nelly; Casilla 99 D, Güemesier Santiago de Chile.

Nim Mitchell, Antonio; Charcas 1473.  
Nisegari, Salvador A.; Alsina 2139.  
Noceti, Octavio C.; Amémbur 1712.  
Noel, Martín; Patricias 1750.  
Northman Beer; Avellaneda 4152.  
Obernáder, Anibal; Libertad 714, Sgo. del Esteve.  
Ochoa Soosar Arturo; Sarmiento 641.  
Odoriz, Raúl Altior; Godoy Cruz 160 (Mendoza).  
O'Farrell, Juan M.; San Martín 255.  
Olivares, Eduardo; Constitución 1429, S. Fernando.  
Olivari, Alberto J.; Martirolomé Mitre 283.  
Olivari, Alfredo; Bartolomé Mitre 283.  
Onetto, C. L.; Sucre 2219.  
Orlandi, R.; Charcas 1458.  
Ostasa, J. V.; Salpa 2626.  
Padilla, Luis A.; Tucumán 340.  
Padro, E. S.; Tamari 205.  
Págola, F. (h.); Talcahuano 77.  
Pallot, Héctor; Callao 238.  
Panzan, Hugo; Lavalle 3244.  
Pascera, Félix I. della; Seguí 649 (Adrogué, P.C.B.).  
Parral, N. V.; Lavalle 341.  
Parsons, Edwin; Barragán 216 (Versalles, P. C. O.).  
Pascual, A.; Bolívar 218.  
Passerón, Fortunato A.; - Junín 1461.  
Pastrana, Ernesto J.; México 2862.  
Pasman, R. G.; Moreno 274.  
Pazos, Alejo L.; Callao 322.  
Podretti, E.; Medrano 483.  
Podretti, Victor J.; Guardia Vieja 4669.  
Poirano, M.; Pavón 2861.  
Pellegrini, Sergio E.; en San Juan s/n. (S. Justo).  
Peralta Martínez, Jorge R.; Florida 671.  
Pérez Mondino, César; Farugany 1533.  
Petersen, A.; La Rural 179.  
Pibrenzi, Carlos M.; Perú 399, Pío 3°.  
Pico Estrada, Luis M.; 21a Hamba 787.  
Piovano, E.; Melo 2662.  
Pitella, Domingo; - Victor T. Martínez 256.  
Pizzul, F.; Sulpacha 1221.  
Pion, Augusto; Callao 294.  
Poch, Ramón; Tuli 1220 (Adrogué, P.C.B.).  
Poggi, Aristides A.; Wenceslao Villafañe 354.  
Poinola, Carlos H.; P. Lucena 242 (Lomas).  
Poulaté, Héctor; - Paraguay 1477.  
Prebisch, Alberto; Tacuarí 326, piso 4°.  
Quaglio, C.; Argerich 1274.  
Quincke, Enrique G.; Charcas 1473.  
Quirós, C. A.; Lavalle 1406.  
Ramón Correa, Daniel; - Perú 1128 (Mendoza).  
Ramón Mejía, Isaias; - Av. Gelly y Obes 2215.  
Reali de Azúa, Exequiel M.; Sulpacha 1180.  
Repetto, Bartolomé M.; - Gral. Artigas 635.  
Repetto, E.; Las Heras 2051.  
Riganti, Ernesto F. (h.); Junín 1499.  
Rivarola, C. H.; Coronel Díaz 2211.  
Rivas, R. E.; Rioja 2036.  
Rivers, Raúl H.; - Avda. de Mayo 1370.  
Rocca, Anibal J.; Rivadavia 408.  
Rocca, A. J.; Alberti 1283.

(Continúa).

Incha, C. A.; Junca 1909.  
 Rodríguez Elchea, A.; Lavalle 715.  
 Rodríguez Remy, Ricardo; Victoria 2578.  
 Rodríguez Videla, Eduardo; Agüero 2948.  
 Subilla, E.; Gral. Urquiza n° 1120.  
 Ruiz Moreno, Homulo Augusto; Ayacucho 1628.  
 Ruiz, O.; Carlos Calvo 1257.

Sabarots, Andrés L.; Humboldt 2432.  
 Sabatá, C.; Libertad 254.  
 Sabatá, J. V. López 1729.  
 Sackmann, Ernesto; Esné Mitre 341, 2° piso.  
 Sáinz, Pedro; Pedro Goyens 132.  
 Soldarini, Federico P.; Constitución 16; San Fernando.

Sarmela, Adolfo; Santa Fe 621 (Corrientes).  
 Sarmatino, Rafael A.; Sarmiento 642, 1er. piso.  
 Savigliano C. H.; Libertad 34.  
 Searnsell, R.; Alsina 1917.  
 Schidknerdt, Marcelo; Laprida 1455, Dep. H.  
 Schindler, Alberto C.; Sarmiento 1881.  
 Schmidt, Rodolfo A. C.; Villa Progresso (San Martín) P. C. C. A.  
 Schmidt, Carlos A.; Corrientes 434.  
 Schuster, Moisés; Reconquista 234.  
 Schwarz, Leopoldo; Rioja 1371 (Rosario).

Shagerlat, L.; Lavalle 352.  
 Silva, Angel (h.); Brandzen 1278 (Morán, P. C. O.).  
 Sjö, Fredrik Guillermo; Heredia 465.  
 Soto Anatal, Roberto; Florida 125.  
 Spika, J. R.; Cerrito 1222.  
 Squerra, Francisco; Cevallos 269.  
 Stavenkin, E.; Urquiza 23.  
 Stock, Isaac; Solís 545.  
 Steeri, Jacobo P.; Villa Calzada (P. C. S.).  
 Suárez Arango, Ernesto; Ugarteche 2050, Dep. Tl.

Tudini, Pedro; Reconquista 491.  
 Taveroni, Pío; Santa M.; Aménabar 2257.  
 Tavazza, Manuel - Av. de Mayo 340.  
 Tavernier, J. A.; Av. Belgrano 348 (Rosario).  
 Terrero, Felipe C.; Talcahuano 1216.  
 Thierry, R. C.; Don Bosco 122, Bernal (P. C. S.).  
 Thomas, Luis Newbery - Federico Lacroze 1971.  
 Tiribelli, Auro L.; Alberti 1227, Mar del Plata.  
 Tiscornia, Fernando; Charcas 1629.  
 Tozneri, Raúl; Río Bahía 1178.  
 Torram, José; Argerich 321.  
 Torre Armengol, Manuel; Guido 1877.  
 Tragoni, Domingo S.; Es Altes 1616 (Rosario).  
 Travaglini, Bernardino - Centenario 647 (B. Idrol).

Ugarte, Federico A.; Adm. E. S. Peña 135.

Vajera Aldo; Lavalle 341.  
 Vallente Noailles, Enrique; Cerrito 1154.  
 Valle, Narciso del (hijo); Rivadavia 6074.  
 Van Braem Houckgeest, Juan; Corrientes 4225.  
 Vassari, Alfredo M.; Carlos Calvo 3724.

Varela, Antonio J. R.; Pringles 580.  
 Vautier, Ernesto E.; Crummer 2271.  
 Ventafredda, Antonio A.; Parera 47 (2° piso).  
 Vidal Cárrega, Carlos; Rodríguez Peña 1329.  
 Villar, Carlos; Cangallo 499.  
 Villalobos, J.; Piedras 237.  
 Villalonga, A.; Florida 671.  
 Villalonga, R.; Florida 671.

Waldorp, Juan; Sarmiento 420.  
 Wassersug, E.; Amador Jacques 7047.  
 Woyland, Ricardo Edgar; Tucumán 542.  
 Williams, Alfredo - Rodríguez Peña 35.

Zanetti, Juan Elías; Luzán, P. C. O.

**SOCIOS ASPIRANTES**

(Los aspirantes señalados con asteriscos son arquitectos diplomados)

Agostíni, Alfredo; San Pedro 629.  
 Aguilar, María D.; 25 de Mayo 169.  
 Alvarez, Mario Roberto; Humberto P° 3558.  
 Alfaro, Flavio S.; Teodoro García 2041.  
 Anzorena, María Alicia; Balcarlos 252.  
 Arrastía, Juan Francisco; Mansilla 2418.  
 Ballesteros, Mario R.; Uruguay 412.

\* Barraseta, José Luis; Fca. Acuña de Figueroa 463.  
 Beruó, Luis P.; Callao 928.  
 \* Berro García, Alberto; Defensa 1111.  
 Bertellotti, E. E.; Paso 782.  
 \* Bianchetti, Luis Enrique; Tucumán 1998.

\* Bianchi, L. M.; Solís 1141.  
 Billa Regnier, Norberto; Rivadavia 5805.  
 Bonalgnore, Vito; Juana Azurduy 2460.  
 Buzaniche, Hernán; Alsina 694, piso 7°.  
 Bracco, R. P.; Paraná 727.  
 Brightwell, Luis Mario; Arsenales 3825.

\* Cappioli, Mario Oscar; Los Hornos 2042.  
 \* Carmignati, Gualterio; Justo Solís 3027.  
 \* Casas, O.; Naxos 2144.  
 \* Cassega, Adolfo J. R.; Balcarlos 3555.

Cavanagh, Alberto P.; Viamonte 1816.  
 Cebal, Luis A.; Pasaje El Maestro 114.  
 Celazco Lágio; Cnel. Díaz 2830.  
 Ciochini, Tito E.; 49-678, La Plata.

Cohan Gelnberg, A.; Victoria 694.  
 \* Cohan N.; Sta. Fe 1771, Mar del Plata.  
 \* Coll, José V.; Catamarca 2169, Mar del Plata.  
 Crovetto, José M.; Gral. Paz 1868.

\* Dartigueonague, C. A.; OSemes 4664.  
 De la Portilla, Escarleta; Bogotá 32.  
 De Luca, Ricardo; Rivadavia 3208.

\* De Mattos, Jorge José; Larrea 45.  
 Del Carril, Pedro L. A.; Pray Cayetano 427.  
 Del Pino, Luis S.; Lima 1578.  
 \* Dentone José M.; Larrea 51.  
 Domínguez, Manuel A.; OSemes 1451, V. López.

Dubourg, Arturo Julio; Talcahuano 628.  
 \* Eiriz, A.; M. Egmont 1044.  
 \* Enriquez, Rodolfo; Callao 1879.  
 \* Espinosa, Néstor J.; Camacurá 238.

Fages, Roberto S.; Lafuente 290.  
 \* Fassi, J. T.; Castillo 1531.  
 \* Fernández, Manuel J.; Belgrano 2000.  
 Ferraria, Gustavo P.; Belén 175.

\* Ferlín O'Farrull, Donal; Paraguay 1100.  
 Franzini, Carlos A.; Santa Fe 1823, piso 3°.  
 \* Frayssinet, Raúl H.; Estancia «La Esther-Lina», (Fig. 54, F.C.S.).

Gasperutti, Angel C. A.; Blanco Encalada 4772.  
 Guyoso, M. A.; Orán 2729.  
 \* Guzman Mario A. L.; Esmeralda 364.  
 \* Genovese de Baldini Garay, S. E.; Concepción Arenal 4015.

Gersbach, Julio José; Esmeralda 429.  
 Ghilza, Antonio P.; Franklin 2042.  
 Giardini, Ivanhoe U.; Humboldt 2425.

\* Gilardón, Roberto R.; San Juan 2290.  
 \* González, Nicolás P.; San Juan 646 (Tucumán).  
 Grønn, Héctor, M.; Lavalle 205.  
 Guichet, René G.

\* Guastavino, Ezequiel P.; Fernández de Esclao 1649.  
 Guisasaola, José Miguel; Corvito 669.

\* Lagos, Mario C.; Santa Fe 1144.  
 \* Lambuschini, Roberto B.; Viale 1843.  
 Lasserre, Ricardo Alberto; Beltrán 250.  
 Lavalle Cobo, Herman; Viamonte 771.

Lindboe Heige; Zapols 1735.  
 Longhi, Leopoldo - Haedo 821 (V. López).  
 López Beco, Juan R.; Caseros 715.  
 Lorenzutti, Hilario; Cerviño 1644.

Mackinlay, Ricardo W.; Santa Fe 1638.  
 Marré, R. O.; Gaona 2735.  
 Martínez, Aristóteles J.; Rondeau 1842.  
 Martínez Crotti, Roberto; Cangallo 3481.

Martínez Olivares, Ricardo; Itazuingó 1469, San Fernando, P.C.C.A.  
 \* Martorell, Víctor Adolfo; Gualeguaychú 2481.  
 \* Martorell, Hugo R. J.; Cangallo 2541.

\* Mavroff, A.; Varela 977.  
 \* Mézid, María E.; Charcos 4760.  
 Mendosa, Rafael L.; Larrea 1164.

Molina y Vedia, Julia; Manuela Pedraza 1892.  
 Molina y Vedia, Mario; 11 de Setiembre 252.  
 Moore, Rodolfo J.; V. Gómez 2422.  
 Morás, J. A.; Rawson 42.

\* Morán Tezanos Pinto, Julio; Talcahuano 75.  
 Natino, E. A.; Crummer 2734.  
 Nolasco, Luis J.; Río Bahía 813.



**Ricardo Tisi & H<sup>no</sup>**  
 Casa Fundada en 1886

**Construcciones de Techos**

DE

PIZARRAS, ZINC, PLOMO, COBRE,  
 TEJAS, FIBRO - CEMENTO, ETC.

**PIDAN PRESUPUESTOS**

Casa central: Sucursal:  
 DIAZ VELEZ 4057/61 Callao 1022 - 28  
 U. T. 62, Mitre 6388 - 2390 U. T. 23225, Rosario  
 BUENOS AIRES ROSARIO DE SANTA FE

Quamps, Rafael Alberto; Santa Fe 824.  
 • Olazza, L. A.; Monroe 2878.  
 • Orbal, Silverio M.; Talcahuano 127, 5º piso.  
 O'Toole, Alfredo; Oleros 2028.  
 • Pasman, Mario F.; Vicente López 1495.  
 Patisso Araoz, Roberto; Moreno 2293.  
 Penny Cánovas, Beatriz; Piedras 365.  
 • Pezzoni, J. H.; Pampa 2500.  
 • Pirovano, Ricardo; Av. Alvear 1478.  
 • Porta, J. C.; Bogotá 2345.  
 • Portal, R.; Arroyo 817.  
 Pouchkina, Violeta L.; Arcos 2142.  
 • Quayal, A.S.; J.M. Estrada 2353, Martínez, F.C.C.A. Quercía, A.; Callao 227, P. 4.  
 • Quiroga, Florens; Alfredo-Ecuador 551.  
 • Reichart, Heriberto; (Campaña, F.C.C.A.) Reppolini, Mauricio J.; Oleros 2120.  
 Rioux, A. V.; Corrientes 222.  
 Rivera, M.; Diamante 1626.  
 Rocca, A. A.; Chénaut 1247.  
 • Rodríguez Niebla, Ignacio E.; J. B. Alberdi 182.  
 Ros Martín, Jorge Luis; Talcahuano 385.  
 • Rossi, Raúl A.; 25 de Mayo 960-Pergamino.  
 Rosso, Hugo M.  
 • Rovada, J. C.; Arcos 2258.  
 • Sajoux, Roberto J.; Entre Ríos 2025, 5º piso.  
 • Sánchez Eiza, Santiago; Centeno 3131.  
 • Schuff, Boris; Gorriti 2615.  
 • Schvachka, Manuel; Tucumán 2311.  
 Sierra, Alberto; Olmos 26.  
 • Sommaruga, Juan Luis-Venezuela 415.  
 Stegmann, Jorge; Avenida Quintana 225.  
 Strazza, Lucio; Urdarte 1298.  
 • Tagliaferri, Angel; Dorrego y Alsina-Olavarría.  
 Tivoli, J. E.; Arenales 1979.  
 Turi, Martín; Leones 4446.  
 Trubuen, Ernesto; Alvear 447 (Castelar).  
 Uranga Bonne, Ignacio; Azucénaga 1524.  
 Vera Barru Ricardo; Cramer 2070.  
 Verbrugge, Jorge M.; Constitución 1456, San Fernando F. C. C. A.  
 • Vilches, Eduardo Mario; Gimenes 19 (R. Mejía).  
 • Villa, L. F.; Corrientes 2791.  
 • Villani, M.;  
 Vivot, Federico R.; Canale 1968.  
 • Weyland Ewald A.; Tucumán 843.  
 Willis, Elmer L.; Arcos 1401.  
 • Valour, Juan Jorge; Paraguay 1146.

Miembros de la S. E. de Arquitectos  
**DIVISION CORDOBA**  
**ACTIVOS**  
 Allaga de Olmos, Enrique; 27 de Abril 344.  
 Arrambide, Miguel; 9 de Julio 1157.  
 Godoy, Salvador A.; Castilla de Correo 140.

Jachovasky, B.; 27 de Abril N° 332, Dep. 4.  
 Krocifusa, Juan; Castilla de Correo 59.  
 Lo Celso, Angel T.; 25 de Mayo 214.  
 Louqs, Aguilino; Corrientes 31, Dto. 15.  
 Malno, Gustavo Martín; 9 de Julio 786.  
 Revuelta, M.; Ob. Oro 172.  
 Roggio, H. M.; Bedoya 282.  
 Rosas, Fernando; Huerta Grande, F.C.C.N.A.  
 Vannelli, Fernando; Exposición 166.  
 Veratol, Argentino J.; Santa Rosa 1051.  
 Whitlaw, Alberto J.; San Agustín, Dpto. de Calamuchita (Córdoba).

**ASPIRANTES**

Acuña, Oscar E.; Deán Fuertes 385.  
 Arias, Edmundo; Roque Sáenz Peña 1447.  
 Arnoletto, Ernesto; Bulnes 142.  
 Avila, Luis R. de S. Fe 1070.  
 Aylla Guayana, Rodolfo; Caseros 28.  
 Azpilicueta, Nilda M.; B. de Irigoyen 671.  
 Bottaro, R.; R. S. Juan 137.  
 Caretti, J.; 9 de Julio 1526.  
 Carrara, E.; Fraguero 2134.  
 Casas, Ernesto; Cap. Federal 41.  
 Casas Ocampo, Carlos F.; Junín 264.  
 Castañeda, Eliseo A.; Rioja 1257.  
 Ciceri, Eduardo; Charabuco 326.  
 Cina, N. T.; Bedoya 751.  
 Cordero, V. J.; Colón 348.  
 Godoy (h.), Salvador J. A.; Castilla de Correo 140.  
 Gómez Cosmeo, Rodolfo; «Villa Mercedes», Unquillo, F.C.C.C.  
 Juárez Cáceres, A.; Boulevard Junín 370.  
 Kaplan, J.; Avellaneda 204.  
 Laguinge, L.; Trejo 593.  
 Molinari, Ruben R.; Antonio del Viso 958.  
 Ponce Laforgus, Carlos; Observatorio Astronómico.  
 Pezzano, Amadeo J. M.; Santa Fe 30.  
 Rodríguez Brizuela, Rafael; Charabuco 326.  
 Saavedra, Coria A. de; Rioja 1357.  
 Schuster, Ernesto; Cochabamba Oeste 471.  
 Servetti Reeves, Jorge Carlos; Argella.  
 Vejo de Ipola, Evaristo; 9 de Julio 421.  
 Vigliocco, S. J.; E. Ríos 1052, Marcos Juárez.  
 Zaramaga, Raúl E.; Buenos 718.

Miembros de la S. E. de Arquitectos  
**DIVISION ROSARIO**  
**ACTIVOS**  
 Armán, A.; Balcón 1495.  
 Arsell, Alejandro; Corrientes 1478.  
 Baroni, Francisco; Capilla 41 2718.  
 Berjman, D.; Pellegrini 1125.

Bertuzzi, S.; S. Luis 660.  
 Bessone, Emilio M.; Mendoza 1050.  
 Bianchi, H. A.; Mitre 532.  
 Carattini, L.; Rioja 1282.  
 Casarubia, Francisco; Gorriti 1121.  
 Carattini, Juan B.; Sargento Cabral 24.  
 Cautero, Juan B.; Entre Ríos 781.  
 Cicotti, Alberto D.; San Luis 8415.  
 Cozzo, Luis; Corrientes 1640.  
 Dellarola, Víctor; 25 de Diciembre 1830.  
 Fernández Díaz, José; Dorrego 727.  
 Fernández Romero, Arturo; Alsina 1225.  
 Giorgetti, Angel; V. de Sáenz Peña 782.  
 Giovannoni, Lorenzo; Pueyrredón 756.  
 Guíño, Angel; Colón 1345.  
 Lo Vol, Guido A.; Buenos Aires 624.  
 Malcomena, Emilio; 1º de Mayo 1174.  
 Marroñeloa, Estela; Presidente Roca 1458.  
 Martinatto, Elias L.; Santa Fe 2735.  
 Médici, D.; Corrientes 578.  
 Micheletti, José A.; Santa Fe 1360.  
 Micheletti, Tito C.; Santa Fe 1360.  
 Newton, Juan Manuel; Montevideo 222.  
 Quasati, Juan Bautista; Paraguay 873.  
 Recagno, Víctor E.; Córdoba 797.  
 Rizzotto, D.; Mendoza 1531.  
 Roselló, Vicente; Catamarca 457 (Corrientes).  
 Rouillon, E.; Córdoba 1195.  
 Sanmartín, José; Pueyrredón 1613.  
 Schmidt, Carlos Enrique; B. Zabalaes 2759.  
 Stópoli, Pedro; Pto. Roca 1722.  
 Strich, Elio M.; Santa Fe 1122.  
 Sprandoli, Carlos; Sarmiento 574.  
 Torres A.; Sulpacha 1235.  
 Vaca, Alberto D.; Córdoba 797.  
 Vanoli, Angel A.; Paraguay 121.  
 Vescovo, Carlos; E. S. Zabalaes 2084.

**ASPIRANTES**

Acánfora Greco, Rodolfo; Gral. López 2864, 5º Pz. Alagía, Humberto; Pasaño San Martín, Escritorio 82, Mendoza.  
 Almagro Galassi, Santina; 9 de Julio 750.  
 Amoros Crocco, José A.; Rioja 2812.  
 Arce, Ricardo; 9 de Julio 1000.  
 Armatano, Florindo; Paraguay 1972.  
 Barranuevo, Horacio; 9 de Julio 282.  
 Benítez, Alejandro; Dolores 118.  
 Benítez, Domingo; San Martín 1440.  
 Casarero, J.; Mendoza 1080.  
 Castro, Luis A.; Paraguay 294.  
 Ceballos, Alfonso; General Mitre 2124.

Coliconi, Hro F.; Sulpacha 2363.  
 • Croci, Roberto J. S.; Boulevard Pellegrini 2647, Santa Fe.  
 Costa Vardi, Raúl; Rioja 1622.  
 De la Rieira, Martín A.; Laprida 1621.  
 Díaz Abbott, Carlos J.; Chacabuco 1256.  
 • Díaz Andrieu, Luis N.; Av. Arcos 1226.  
 • Doghera, Eduardo A.; Moreno 834.  
 Eskenszi, M.; Alvear 743.  
 Ferreira, Francisco M.; Echeverría 1045.  
 Funes, C.; Corrientes 1652.  
 Furiá, Alberto (h.); Córdoba 4175.  
 Gabellati, Amado H.; Montevideo 1384.  
 Gallimberti, Antonio C.; 9 de Julio 1275.  
 Gazzo, Nicolás; Callao 1128.  
 Jacuzzi, Ricardo C.; Córdoba 1411.  
 Kohan, Bernardo; Argeisch 1723, Bs Aires.  
 Kohan, Noemí; Sarmiento 583.  
 Lottici, Paulino (h.); Santa Fe 1240, Castida, F. C. C. A.  
 Lordén, Orestes; Presidente Roca 852.  
 Marull, Alberto; San Martín 327.  
 Masera, Roberto; Montevideo 281.  
 Masera, Roberto; Divis. Paraná Inferior M. O. P.; Av. Belgrano y 27 de Febrero.  
 • Mazzuchelli, Pedro; 1º de Mayo 2574 (Santa Fe).  
 • Mitchell, Carmelo C.; San Luis 3015.  
 Monti, Juan; Higueras F.C. Puerto Belgrano.  
 Moreno Díaz, Luis; Colón 1461.  
 Morisio, Attilio S.; 3 de Febrero 567.  
 Munizurría, Mario; B. Oroño 1120.  
 Navratil, C.; La Paz 320.  
 • Noguero, A. Bernardino; Castida, F.C.C.A.  
 Pallas, Elinas F.; Gallagos 1437, Bs Aires.  
 Pascual, Antonio J.; 3 de Febrero 1744.  
 Patrickios, Jorge A.; Mendoza 1223.  
 Picasso, Enrique; Paraguay 524, 1er. piso.  
 Rausa, Carlos; Salta 2563.  
 Remonda, Ricardo.  
 Repetto, Armando D.; Rivadavia 10.580 (Buenos Aires).  
 Rimbau, Jaime; 1º de Mayo 1999.  
 • Roda, E.; Catamarca 1172.  
 • Soriano, Pablo; Colón 1681.  
 Verdín, L.; Necochea 1937.  
 Todeschini, Attilio; Alvear 1124.  
 Van Lache, L.; S. Luis 443.  
 Vares, Reynaldo H.; Iriondo 1120.  
 Vanasco, Juan C.; 25 de Diciembre 929.  
 Viegna, Armando A.; Alem 1664.  
 Well, Marcelo A.; Mendoza 1125.  
 • Yomba, G.; Reconquista 1044 (Bs. Aires).  
 Zoncé, Walter C. L.; 3 de Febrero 567.





1

Las mejores materias primas  
del mundo



2

Fabricación prolija



3

Productos perfectos



Basada en estos 3 puntos  
se acreditó la Industria  
Argentina de los afamados

CAÑOS DE BRONCE

**"SEMA - 85"**

tipo pesado a rosca para aguas  
corrientes y calefacción.

CONDUCTORES ELECTRICOS

**"SEMA"**

desnudos y aislados de  
toda clase.

Sociedad Electro Metalúrgica Arg. S. A.

**"SEMA"**

RIVADAVIA 3002

BUENOS AIRES

Edificio SHELL - MEX ARGENTINA LMA.  
Diag. Pta. R. S. Peña, Cangallo y Esmeralda  
Arquitectos: Calvo, Jacobs y Giménez  
Equipado con una instalación  
de Aire Acondicionado

**Carrier**



**CARRIER - LIX KLETT S. A.**

FLORIDA 229

BUENOS AIRES