

Revista de

ARQUITECTURA



SC de A y CE de A

BUENOS AIRES

Abril 1946

nervio



REDONDEZ PERFECTA

PARA UNA MISMA MEDIDA NOMINAL, EL CAÑO PERFECTAMENTE REDONDO, TIENE MAS SECCION UTIL QUE EL QUE NO PRESENTA ESTA CARACTERISTICA, PERMITIENDO PASAR LOS CONDUCTORES, CON MAS HOLGURA Y MENOS INCONVENIENTES.

PODEMOS ASEGURAR, QUE NINGUN CAÑO PARA INSTALACIONES ELECTRICAS "SILBERT" O "SILBERTMOP" PRESENTA UNA SECCION OVALADA O DEFORMADA PUES AUN SIENDO FABRICADOS CON MAQUINAS COMPLETAMENTE AUTOMATICAS QUE GARANTIZAN UNIFORMIDAD DE PRODUCCION, SON CONTROLADOS RIGUROSAMENTE Y CALIBRADOS CON PERFECCION.



**Si sus construcciones
son de primera cate-
goria, los caños serán
SILBERT O
SILBERTMOP**

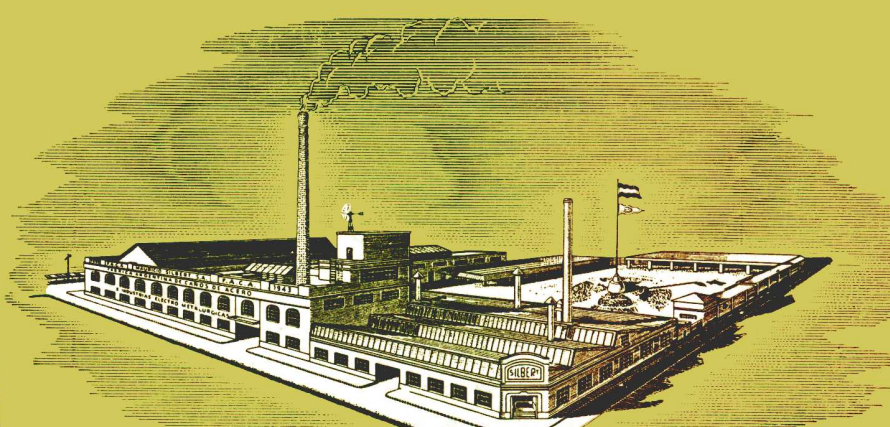

**FABRICA ARGENTINA DE CAÑOS DE ACERO
E INDUSTRIAS ELECTRO METALURGICAS
MAURICIO SILBERT S.A.**
37 AÑOS DE LABOR INDUSTRIAL, PRESTIGIAN SUS PRODUCTOS

EDIFICIO

Sanatorio MEANA

PROPIEDAD DE LOS Dres.

TEOFILO MEANA y
PASCUAL ZAMORA
SANTA FE

PROYECTO Y DIRECCION:

Arquitecto DAVID BERJMAN

EMPRESA CONSTRUCTORA:

VANOLI & CUAGLIA

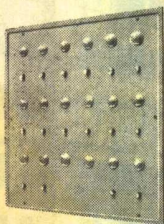

CUADRO INDICADOR

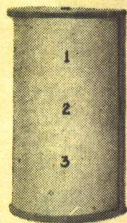

INDICADOR
DE DIRECCION

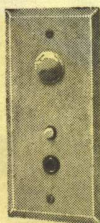

OJO BUEY
LUMINOSO



BOTONERA MESA

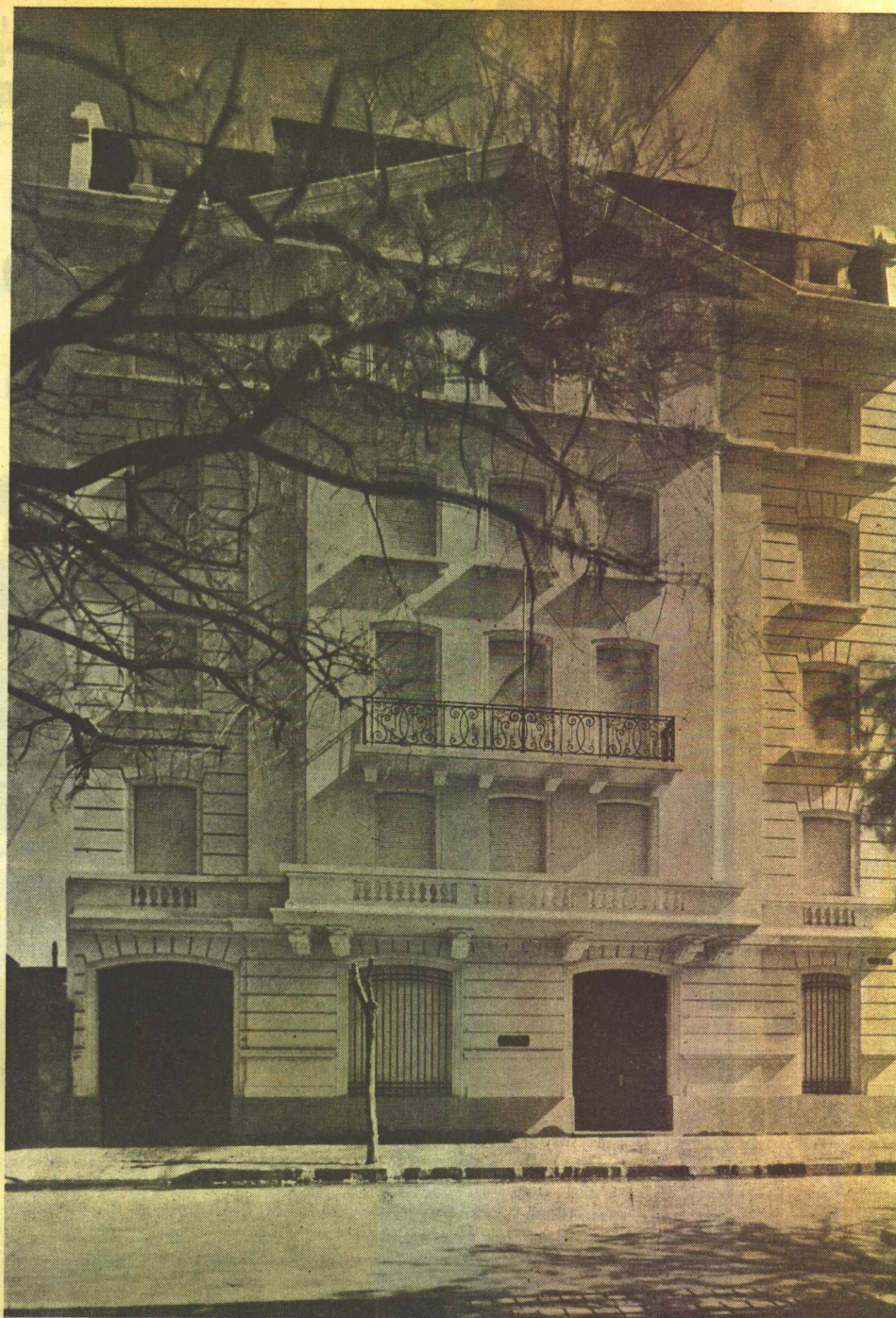

SEÑALES LUMINOSAS

Hemos instalado un sistema de señales luminosas para los distintos servicios del Sanatorio



HOLOPHANE

Son los lentes utilizados en la iluminación de la sala de Cirugía y Partos

E. LIX KLETT & Co. S. A.

Casa Central: Florida 229 - U. T. 33 - 8184 - Buenos Aires
Sucursales: Rosario, Mar del Plata, Santa Fe, Tucumán

CONTRIBUYENDO AL CONFORT DEL VIVIR MODERNO

“Sol y aire ASEGURADOS
para
780 pacientes...”



Es interesante conocer cómo encaró el arquitecto Emilio Rubillo, proyectista del nuevo Hospital Cosme Argerich, cuya imponente estructura se alza en el barrio de la Boca, la solución de uno de los más complejos problemas de esta obra monumental:

“Lo más importante era dar una distribución funcional a las numerosas dependencias del hospital. Se adoptó entonces el sistema “monoblock”, en forma de “H”, porque permite centralizar los diversos servicios, simplifica las comunicaciones y asegura el máximo de sol y aire en la totalidad de los pabellones para enfermos.

Este sistema es tan eficiente que, en un edificio de 11 pisos y sobre una superficie relativamente reducida, permitió la ubicación de 37 consultorios externos, 18 salas de operaciones, primeros auxilios y maternidad, y un total de 780 camas. ¡Y posee, además, todos los adelantos técnicos actualmente en uso en los hospitales más modernos del mundo!...”



ARRIBA: Frente principal del nuevo Hospital Cosme Argerich, obra realizada por la Municipalidad de la Ciudad de Buenos Aires bajo la supervisión de la Dir. de O. Públicas y Urbanismo. Empresa constructora Antonio D'Elia. Fue totalmente pintado con PINTURAS ALBA.

ARGERICH Y CIA.

Quando los profesionales prefieren las PINTURAS ALBA para realzar sus mejores obras, es por que el producto ha satisfecho sus más severas exigencias. Recuerde que tanto para el gran edificio como para el pequeño hogar, la línea de PINTURAS ALBA le ofrece el tipo de pintura que Vd. necesita.

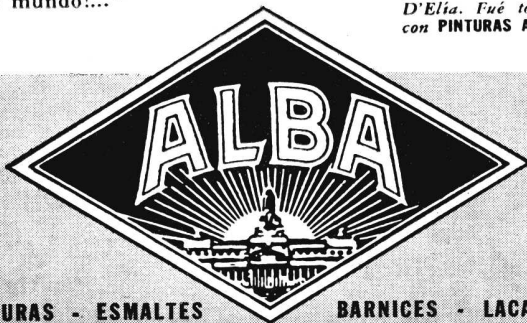

PINTURAS - ESMALTES

BARNICES - LACAS



ALBA S. A. - CENTENERA 2750 - BUENOS AIRES

"MUEBLES de ESTILO" en su cuarto de baño

Así como se eligen los muebles por su estilo y calidad, el mismo criterio debe aplicarse para la elección de artefactos sanitarios: **ESTILO SOBRIO** y *calidad superior*, con la garantía de una **MARCA** que ofrezca la máxima seguridad de higiene y durabilidad.

~~PROVENZAL
RUSTICO
FRANCES
TUDOR
ingles
LUIS XV~~

ARTEFACTOS SANITARIOS "DURCELANA"
- porcelana vitrificada - constituyen en tal sentido, una **REAL GARANTIA POR SU POROSIDAD PRACTICAMENTE NULA, BLANCURA EXTRAORDINARIA Y DURABILIDAD ILIMITADA.**



UN PRODUCTO DE

FERRUM

S. A. DE CERAMICA Y METALURGIA

Administ. y Fábrica: España 402-600, Avellaneda - Exposición: Chacabuco esq. Alsina, Bs. As.

FÁBRICA de BALDOSAS TIPO MARSELLA-TEJAS y LADRILLOS PRENSADOS y HUECOS

PREMIADA con MEDALLA de ORO de LA EXPOSICION INTERNACIONAL del CENTENARIO 1910

GRAN PREMIO y MEDALLA de ORO EXPOSICIÓN DE LA INDUSTRIA ARGENTINA 1935-1934

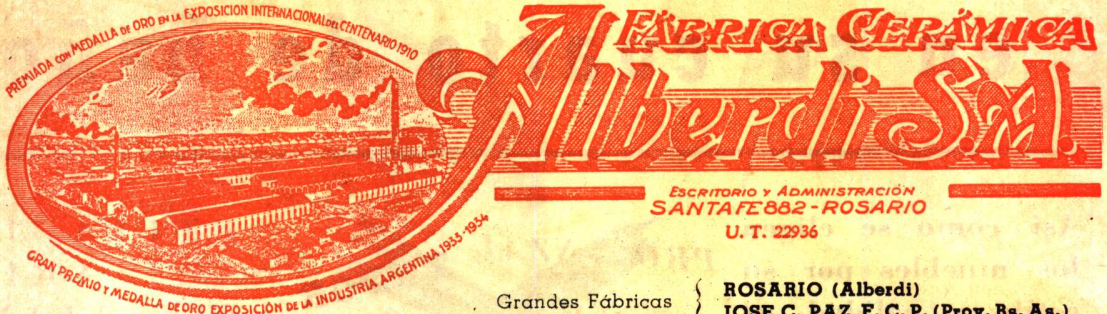

Grandes Fábricas { ROSARIO (Alberdi)
JOSE C. PAZ, F. C. P. (Prov. Bs. As.)

EMPLEE EN SUS OBRAS TEJAS Y BALDOSAS "ALBERDI"

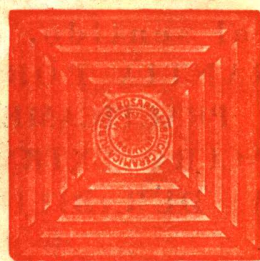

Baldosas
Piso y Azotea - 20 x 20

ORGULLO DE LA INDUSTRIA ARGENTINA



Ladrillo 15 x 15
para vereda

PRECIOS, MUESTRAS E INFORMES:

Administración: SANTA FE 882 - U. T. 22936 - ROSARIO

REPRESENTANTE EN BUENOS AIRES: O. GUGLIELMONI

AV. DE MAYO 634 - U. T. 34 - 2792 - 2793

EN VENTA EN TODAS LAS CASAS DEL RAMO

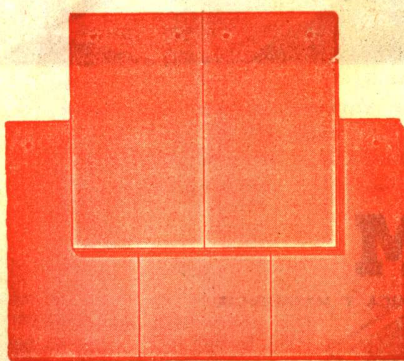

Tejas
Normandas



Teja
Colonial



Teja
Tipo Francesa

EL TELEFONO PERFECTO:

Ericsson

UNA MARCA SUECA DE
JERARQUIA MUNDIAL

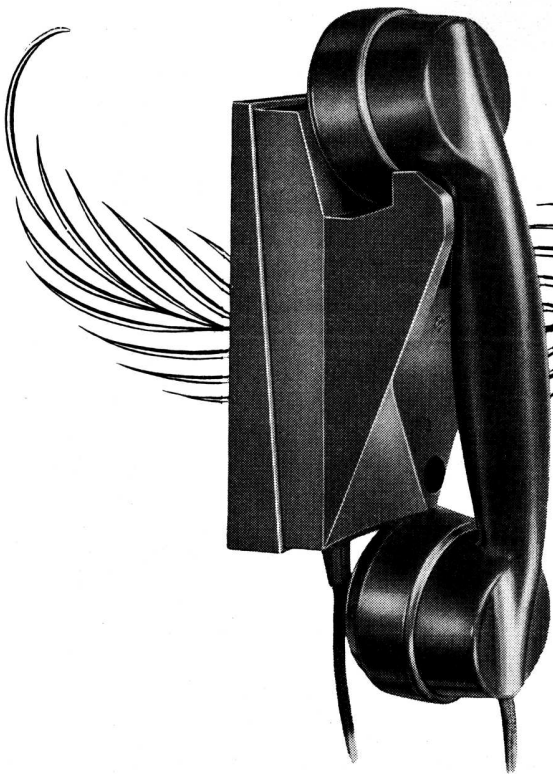

Las instalaciones telefónicas internas ERICSSON para el servicio doméstico y casas de renta son cada día más numerosas. En el primero de los casos porque el teléfono interno ha dejado de ser el "lujo de antaño" para convertirse en la "necesidad de hoy" y en el segundo, porque un buen servicio telefónico interno valoriza la propiedad asegurando su locación. En esta clase de instalaciones internas ERICSSON ha puesto singular empeño en lograr el máximo de eficiencia y elegancia a un costo realmente económico, consiguiendo de ese modo aunar: preferencia, conveniencia y calidad:

Pídanos folletos y presupuestos sin compromiso alguno. Estamos a sus órdenes.

Ericsson

CIA. SUDAMERICANA DE TELEFONOS

L. M. ERICSSON, S. A.

BELGRANO 894 - U. T. 33, 2074 - BUENOS AIRES



En las Instalaciones Telefónicas Internas ERICSSON para Servicio Doméstico y Casa de Renta, las Centrales se diseñan conforme a la capacidad y gustos deseados.

CONSULTENOS





**PINTE
MAS METROS...**

con

AGUARRAS MINERAL SANGAJOL



Abarata el costo de pintar



**SHELL-MEX ARGENTINA LTD.
Avda. R. Sáenz Peña 788 - (R. 98) - Bs. Aires**

INFORMACIONES DEL I. C. P. A.

EL CEMENTO PORTLAND EN LA INDUSTRIA DE LA CONSTRUCCION

El Instituto del Cemento Portland Argentino asesora directamente a los profesionales y al público sobre problemas relativos al uso del cemento pórtland.

LOS GRANDES AEROPUERTOS MODERNOS CONSAGRAN AL HORMIGON DE CEMENTO PORTLAND

Desde que los hermanos Wright, aterrizaron en la pradera de Dayton, Ohio, el 16 de noviembre de 1904, el progreso de la aeronavegación había planteado a la ingeniería un problema: construir los puertos del aire, los puntos de apoyo para la gigantesca red de comunicaciones que comienza a cubrir el cielo de todos los continentes.

La solución ha sido dada. La muestran los más grandes y modernos aeropuertos del mundo, unos terminados, otros en proceso de construcción. El de Nueva York, en Idlewild, impresionante monumento a la aeronavegación. El de Londres, en Heathrow trampoline de donde parten los gigantes Lancastrian que están llegando a Buenos Aires. También el de Moscú, la capital soviética, y el de Montevideo, en Carrasco.

En todos esos aeropuertos, que forman una cadena destinada a ser completada por el aeropuerto nacional de Buenos Aires, en Ezeiza, y en 337 aeropuertos de E. U. de América, las pistas son iguales. Sus constructores entendieron que la importancia primordial de esos aeropuertos — su función mundial de enlace — exigía adoptar las mejores soluciones, llegando a la más alta calidad. Cada país encaró así su propio estudio. Intervinieron los factores locales, los primeros técnicos de cada nación se pronunciaron y el veredicto, separado e independiente, resultó uno solo: las pistas se construyeron de hormigón de cemento pórtland.

Función de un aeropuerto

En el caso de las pistas de un aeropuerto, 'a *"Función"* lo es todo, porque las estaciones aéreas son *elementos vivos* que forman parte del vuelo y deben ser así proyectados en unidad con las máquinas y en armonía con la red aérea que éstas sirven.

Esta es la definición de una pista que da la *Civil Aeronautics Administration* de los EE. UU. de América: "las pistas de un aeropuerto tienen por objeto ofrecer una superficie que esencialmente sea firme, estable, utilizable en todo tiempo, inalterable por la temperatura, los factores climáticos u otros agentes destructivos; que permanezca libre de polvo o agregados que al aflojarse y ser levantados por la acción de las hélices y las ruedas puedan dañar las partes vitales del avión; y cuya estructura haya sido diseñada para resistir las cargas dinámicas y estáticas que producen los aparatos al despegar o aterrizar".

Completando estas condiciones primordiales con otras también importantes — superficie antideslizante, gran visibilidad, mínimo bombeo — tenemos un cuadro acabado que da la clave de lo que debe ser una pista para cumplir con la función que se le asigna y ofrecer la garantía absoluta de una habilitación permanente.

CARACTERISTICAS Y VENTAJAS DE LOS AEROPUERTOS DE HORMIGON

Superación de la técnica constructiva

Constituyen la mayor superación de la técnica constructiva en materia de obras viales. Las características del hormigón permiten la dosificación exacta de las mezclas y la adaptación perfecta a las condiciones establecidas, así como la aplicación integral de los procedimientos mecánicos.

No hay sorpresas en el hormigón. El control de cada metro de pavimento, para que responda a las exigencias del proyecto, es absoluto, con procedimientos sencillos y precisos.

Construcción más económica

A igualdad de condiciones de cálculo, es el de costo más económico. Por el exacto conocimiento de su comportamiento permite determinar los espesores con la mayor precisión. Para iguales cargas, la resistencia superior del hormigón exige menores espesores, aún contemplando amplios márgenes de seguridad, que cubren con exceso los eventuales aumentos de cargas.

Conservación mínima

El costo de la conservación de un pavimento de hormigón es mínimo y de valor casi inapreciable. Ello se debe a que su masa no sufre desintegración alguna y a que su superficie es inalterable y no adhiere ningún cuerpo extraño, permaneciendo constantemente en su estado original. No requiere tratamientos superficiales ni reparaciones. Tan sólo el cuidado de las juntas.

El funcionamiento más económico

La características de las pistas de hormigón de cemento pórtland determinan un considerable ahorro en las operaciones del aeropuerto. La elevada visibilidad exige menos iluminación, disminuyendo los costos por tal concepto hasta un 70 %. El desgaste de los neumáticos, sobre una superficie exactamente acondicionada, tiene los valores mínimos. La organización general del aeropuerto, que se basa en el funcionamiento regular de las pistas, requiere menos personal. Pero quizás la principal economía reside en la conservación de los mismos aviones, que están sometidos a menores esfuerzos y a cubierto de los desperfectos causados por las piedras y partículas sueltas, inevitables en otros pavimentos, que dañan las hélices y los delicados dispositivos de control.

Mayor duración

La pétreo superficie del hormigón no sufre prácticamente desgastes. Su indestructible estructura tiene una vida más larga que los máximos plazos previstos para la posible renovación de los pavimentos. Un pavimento de la ciudad de Bellefontaine, en E. U. de A., cumplió ya un cincuentenario y sigue prestando excelentes servicios.

Mayor visibilidad

Es de primordial importancia para la seguridad de la navegación aérea. Especialmente de noche. El hormigón de cemento pórtland tiene un color claro y una superficie lisa y uniforme, que permite la máxima difusión de la luz. Los pilotos distinguen el aeropuerto desde 60 Km.

Superficie antideslizante

La rugosidad del hormigón, regulable a voluntad, permite el frenaje perfecto y parejo de los aviones, en la mitad del espacio requerido en otras pistas y evitándose capotajes y otros accidentes.

Mínimo y exacto bombeo

La perfecta, uniforme e inalterable terminación de la superficie, facilita el escurrimiento de las aguas, reduciéndose así a un mínimo la curvatura del pavimento, con beneficio para la estabilidad de los aviones, que se desplazan sobre una superficie prácticamente horizontal.

Facilitan el aterrizaje y despegue

Los aviones se deslizan más fácilmente por una superficie lisa y rígida. La fricción de rodamiento es mínima y su medición es exacta. El despegue se produce en mínimo trecho. Al poder desarrollar toda su velocidad, el avión levanta vuelo con el máximo de carga y la provisión total de combustible, en la mitad del espacio requerido en otras pistas.

No hay partículas sueltas

El hormigón no se desintegra. Su masa es indeformable. No hay peligro de partículas sueltas que puedan dañar las hélices y producir vibraciones capaces de arrancar el motor.

Lo prefieren los pilotos

Los pilotos prefieren las pistas de hormigón de cemento pórtland. Expresan que les comunican una confianza mayor durante las delicadas maniobras de aterrizaje y despegue. No piensan en patinadas, en irregularidades de la superficie, en agua acumulada, ni en piedras sueltas. Descuentan la perfección de la pista y sólo atienden al comando del avión.

Aprecian además las ventajas de la buena visibilidad. Ubican el aeropuerto rápidamente y el efecto de escala de las juntas longitudinales y transversales les proporciona la necesaria perspectiva para calcular certeramente la altura y la distancia.

Los pilotos prefieren también la firme superficie del hormigón, a la elasticidad de otros pavimentos, que no influye en la amortiguación y que en cambio introduce una incógnita en la adherencia de los neumáticos.

Seguridad y confianza

Por todas las condiciones antedichas, los aeropuertos de hormigón de cemento pórtland son un factor decisivo de seguridad y confianza, que trasciende de los pilotos y mecánicos y se comunica a la dirección del aeropuerto, a los fabricantes, a los transportadores y principalmente al público, tan sensible, lógicamente, a toda circunstancia que afecte la seguridad del viaje.

INSTITUTO DEL CEMENTO PORTLAND ARGENTINO

Perfecciona y difunde el uso del cemento pórtland

Sede Central: Calle San Martín 1137 - Buenos Aires

Seccionales:

LA PLATA: Calle 50 N° 610 - CORDOBA: R. Indarte 170 - ROSARIO: Sarmiento 784

MENDOZA: P. Mendocinas 1071 - TUCUMAN: Muñecas 110

LA FACULTAD DE CIENCIAS EXACTAS HONRA AL ARQUITECTO A. CHRISTOPHERSEN

El consejo directivo de la Facultad de Ciencias Exactas, Físicas y Naturales realizó el 8 de abril su reunión habitual, y aprobó por unanimidad el dictamen de la comisión respectiva, que informó el arquitecto Jorge Víctor Rivarola, y por el cual la Facultad tribu-

tará un homenaje a la memoria de su ex profesor, arquitecto y pintor, Alejandro Christophersen, fallecido el 4 de febrero último. Con el nombre del arquitecto Christophersen será bautizada una de las aulas de la Escuela de Arqui-

tectura. La placa de bronce a inaugurarse llevará esta inscripción: "Aula-taller Arquitecto Alejandro Christophersen. Organizó la Escuela de Arquitectura en 1900 y fué maestro de sus primeras generaciones de alumnos".

RECONOCIMIENTO AL ARQUITECTO KARMAN

Renunció el arquitecto René Karman en su doble carácter de profesor titular de arquitectura, quinto y sexto cursos, y de director de los Talleres de Arquitectura. Fundó sus dimisiones en el hecho de alcanzarlo el Estatuto Universitario en sus prescripciones referentes al máximo de edad requerida para las

tareas de la cátedra. En la sesión del consejo directivo de la Facultad, hicieron el elogio de la larga y proficua actuación del arquitecto Karman, los consejeros Rivarola, Gutiérrez Urquijo y Montagna, y, en nombre de la representación estudiantil, el delegado Miguens. Todos coincidieron en expresiones alta-

mente significativas para el arquitecto Karman en sus esfuerzos de varias décadas por el progreso de la Escuela de Arquitectura. En definitiva, se resolvió aceptarle la renuncia de la cátedra e invitarlo especialmente a proseguir en la dirección honoraria de los Talleres de Arquitectura.

★ ☆ ★ ☆ ★ ☆ ★ ☆ ★ ☆ ★ ☆ ★ ☆ ★ ☆ ★ ☆ ★ ☆ ★ ☆ ★ ☆

INTERVENCION**A LAS UNIVERSIDADES**

El P. E. resolvió intervenir de nuevo todas las Universidades del país, en virtud de que, según los considerandos de la resolución, dichos organismos no han dado cumplimiento a requisitos de reorganización dentro del plazo establecido por el P. E. al elegirse las nuevas autoridades, el año pasado.

CURSOS PARALELOS

La Facultad autorizó los siguientes cursos libres, que serán dictados en el presente año: del arquitecto Eduardo F. Catalano, paralelo al oficial de arquitectura, quinto curso; del arquitecto Alfredo Agostini, paralelo al oficial de arquitectura, quinto curso; del arquitecto Carlos Coire, paralelo al oficial de arquitectura, cuarto curso, y de la arquitecta María Enriqueta S. Méoli, pro-

fesora adjunta de arquitectura, sobre "Cuestiones referentes al contrato de construcción".

Acerca de la Dirección Nacional de Arquitectura

A fin de mes tuvo lugar en la Sociedad Central de Arquitectos una reunión de socios funcionarios y empleados de oficinas de arquitectura públicas, en la



ESCRITS.: SALGUERO 1244/46

TALLERES: GORRITI 3842

DEPOSITO: GORRITI 3845

S.A.C.E.I.

(Ex-Cía. GENERAL DE CALEFACCION)
FUNDADA EN 1906

U. TELEF. 71, PALERMO 0035

DIREC. TELEG. "CALEFAX"

SUC. MENDOZA: AV. COLON 266

INSTALACIONES MODERNAS de:

Calefacción Central por agua, vapor, aire y gas. - Servicios de agua caliente.
Secaderos para toda clase de productos. - Quemadores de petróleo, etc.

FABRICACION de:

Calderas y Radiadores Invisibles. - Bombas centrifugas "APE". - Aparatos industriales, etc.

Los depósitos de embutir

"IDEAL"

en FIBROCEMENTO



*Son los únicos depósitos
de embutir que*
**SE GARANTIZAN
POR ESCRITO**

SUPERAN A
LOS DE HIERRO
PORQUE:

**NO SE OXIDAN.
NO SE CARCOMEN.
CONTIENEN 3 LITROS
MAS DE AGUA.**

*Pregunte sobre su admirable resul-
tado a quien haya instalado uno*

NUEVA FACULTAD DE DERECHO - NUEVO ESTADIO DE HURACAN
HIPODROMO ARGENTINO - CINE PREMIER - CINE ARIZONA
CUARTEL MAESTRE GENERAL DE AERONAUTICA - DIARIO LA NACION
CINE GRAN PALACE - Y MILES DE EDIFICIOS MAS.

que se cambiaron impresiones acerca de la presunta nueva estructuración que han de recibir todas ellas en el seno de la recientemente creada Dirección Nacional de Arquitectura dependiente del Ministerio de Obras Públicas.

★

Arte Contemporáneo Italiano en la Galería Peuser

En la primera quincena de julio se realizará en el Salón Peuser, de Buenos Aires, una exposición organizada por artistas y críticos agrupados en la *Consociatione Internazionale d'Arte*, con el fin de dar a conocer los movimientos de vanguardia desde el futurismo hasta nuestros días.

Este conjunto, de aproximadamente 300 obras, se halla actualmente en Chile, donde se presentará en el salón del Palacio de Bellas Artes durante el mes de mayo, bajo el auspicio del Instituto de Extensión Plástica de la Universidad de Chile y del Instituto de Cultura Italo-Chileno; vendrá en seguida a Buenos Aires y se trasladará más tarde a Río de Janeiro. También encuéntrase a estudio la posibilidad de llevar la muestra a otros países sudamericanos, que han hecho llegar su invitación.

Los organizadores han querido hacer obra cultural de carácter exclusivamente

extraoficial, y miran a establecer un sólido y espontáneo contacto entre los artistas sudamericanos y los italianos, auspiciando un intercambio mutuo, libre de las trabas de cualquier orientación política y de toda finalidad que no sea la artístico-intelectual.

La dirección de esta primera exposición ha sido confiada al dinámico pintor Pedro Zuffi, el más joven de los expositores y uno de los más representativos exponentes de las actuales orientaciones. Entre las obras que se exhibirán, figuran cuadros ya consagrados, de artistas de fama mundial, como De Chirico, Carrá, Severini, Tosi, Morandi, Casorati, Sironi, De Pisis, etc.; algunas pequeñas esculturas; una nutrida colección de dibujos y numerosas obras de las últimas tendencias, completamente desconocidas, no sólo en Sud América sino en el mundo entero.

★

Administración Nacional de Vivienda

A principios de mes se anunció que varios técnicos serían destacados a distintos puntos del interior del país, para estudiar la ubicación de sendos barrios que se han de construir con los cinco millones de pesos recientemente puestos a disposición del organismo. Calculando a 15.000 pesos el costo de cada vivienda,

con esa partida apenas si se podrán levantar 333 casas: si se tiene en cuenta los edificios comunales, calles, instalaciones públicas, etc., esa cifra se reduce notablemente.

★

Sociedad Venezolana de Arquitectos

Nos complace acusar recibo de la siguiente noticia: El día 4 de julio de 1945 quedó constituida la SOCIEDAD VENEZOLANA DE ARQUITECTOS, que como reza en el Acta de su fundación y en sus Estatutos, tiene por finalidades esenciales: "fomentar el estudio, desarrollo y perfeccionamiento de la Arquitectura en Venezuela y propender al acercamiento y unión de todas las fuerzas activas profesionales que en el país trabajan por crear una conciencia técnica, artística y social cónsone con las exigencias de nuestros tiempos".

Según sus miembros expresan en la comunicación recibida, la SOCIEDAD VENEZOLANA DE ARQUITECTOS aspira, además, a colaborar, en la medida de sus posibilidades, con todas las agrupaciones que luchan actualmente por el engrandecimiento del país, y particularmente por aquellos problemas que afectan el avance y mejoramiento de la Arquitectura en Venezuela.

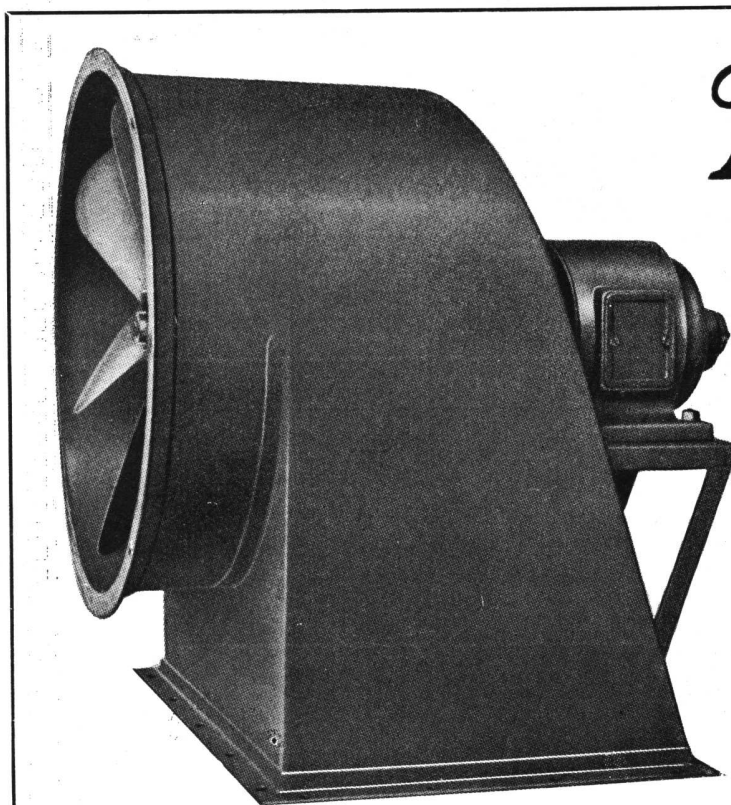

Marelli

Aspirador tipo "ES 500"

Marelli

con motor acoplado para presiones hasta 50 mm. de columna de agua

Marelli

MOTORES MARELLI S. A.

BUENOS AIRES

Av. Leandro N. Alem 675 - U. T. 31-8116 y 8189

METAL BLANCO INOXAL

ALEACION DE METAL LIVIANO ESPECIALMENTE PARA ARQUITECTURA

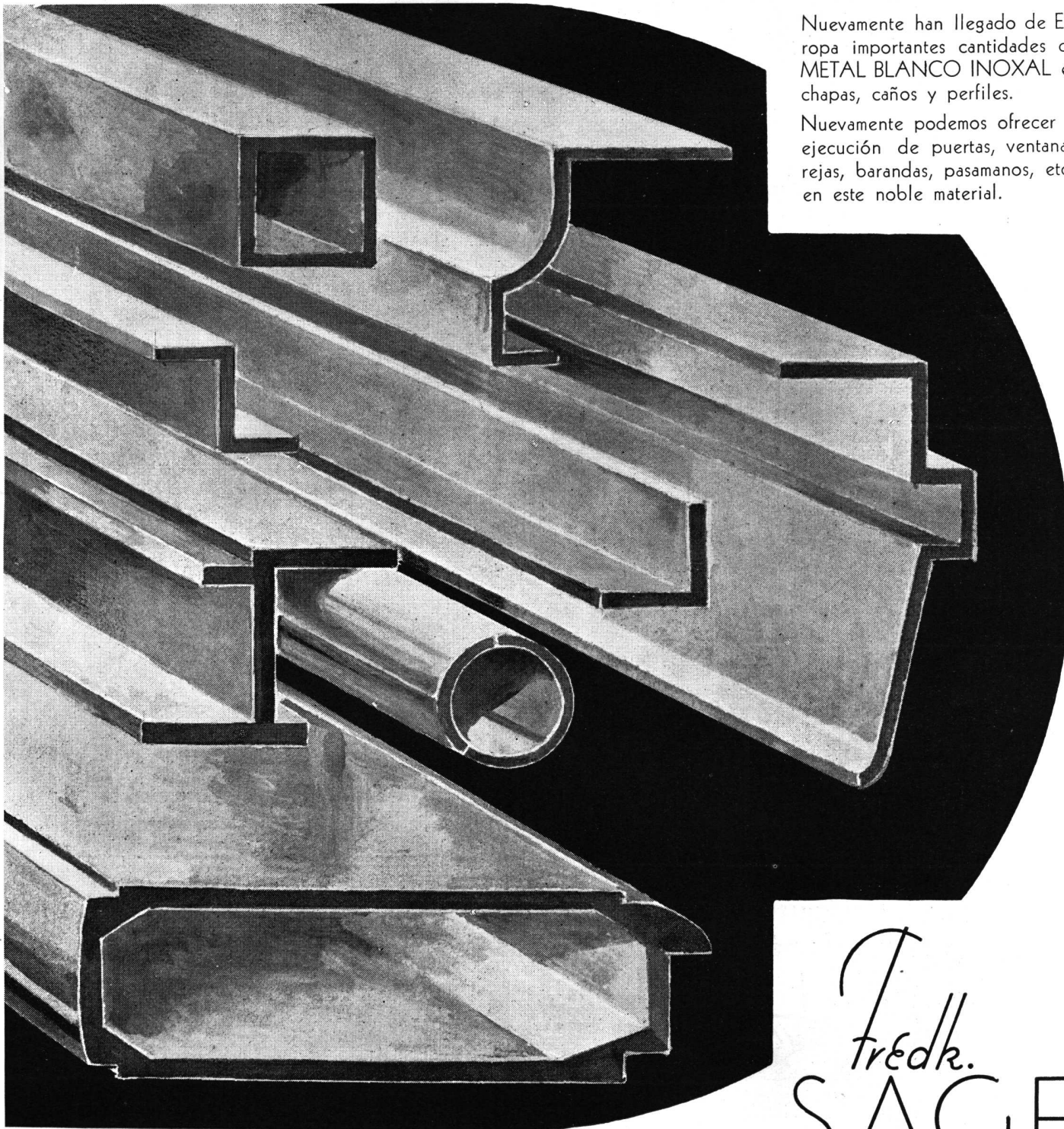

Nuevamente han llegado de Europa importantes cantidades de METAL BLANCO INOXAL en chapas, caños y perfiles.

Nuevamente podemos ofrecer la ejecución de puertas, ventanas, rejas, barandas, pasamanos, etc., en este noble material.

*Solicite catálogos y detalles a
Casilla correo 1699 - Bs. Aires*

Fredk.
SAGE
E COMPANY (S.A.) LIMITED

Sarmiento 1236 - Bs. Aires

En sesión del 16 de julio, fué elegida la JUNTA DIRECTIVA para el período 1945-1946 en la forma siguiente: Presidente, Arquitecto Carlos Raúl Villanueva; Vice-Presidente, Ing^o Luis Eduardo Chataing; Secretario, Arq^o H. González Méndez.

Enviamos desde "Revista de Arquitectura" nuestro más cordial saludo a los colegas venezolanos, deseándoles toda clase de éxitos gremiales.

★

La Voz de los Alumnos

Hace un tiempo, en 1938, el Wheaton College celebró un concurso de anteproyectos para el edificio principal de estudios de arte, en el que obtuvieron el primer premio los arquitectos Hornbostel y Benett, el 2º, el arquitecto Walter Gropius y entre los otros premios y menciones figuraron nombres importantes como los de Neutra, Saarinen y otros. Ni que decir que las líneas del edificio respondían al moderno concepto arquitectónico. Pero en los últimos meses los alumnos del establecimiento llegaron a saber que el Director se oponía al proyecto definitivo, pues sus preferencias se inclinan hacia el estilo "Georgian"; esto provocó una reacción en el alumnado que ha recurrido al consejo de arquitectos como Gropius y Wurster, iniciando una campaña de afi-

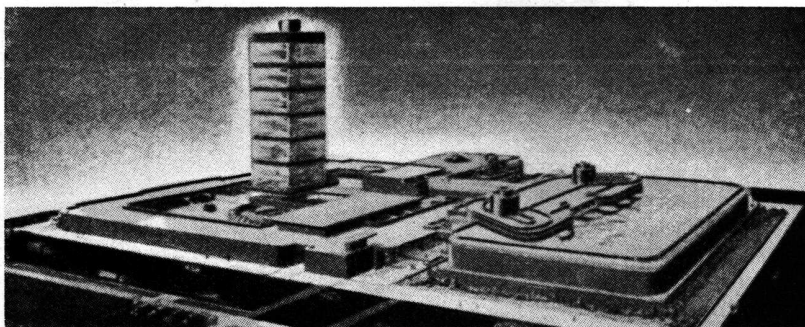

NUEVA OBRA DE F. LLOYD WRIGHT

He aquí la maqueta de la ampliación en la fábrica de la Johnson Wax en Racine, Wisconsin. Una torre central vidriada concentra todos los laboratorios

★ ★ ★ ★ ★ ★ ★ ★ ★ ★

ches, conversaciones y actos pro edificio moderno, en señal de protesta.

Esta actitud de los alumnos, y sobre todo la oportunidad de que gozan para hacer pesar su opinión, se presta a muchas reflexiones. Pero que las haga el lector, que aquí el espacio apremia.

★

Nuevas Autoridades de Viviendas Yanquis

Por renuncia del señor John D. Blandford, quien ha sido contratado

en 15 pisos y un puente vidriado también conectará la parte existente, construída en 1938, con la futura que ha de levantarse en breve.

como asesor del gobierno chino, se ha hecho cargo de la National Housing Agency el funcionario Wilson W. Wyatt, cuya mayor responsabilidad es solucionar la angustiada escasez de viviendas de que ya hiciéramos comentario números atrás.

Ya se está contemplando la posibilidad de diferir algunas grandes obras públicas (caminos, diques, puertos) para no competir en la demanda de materiales y mano de obra con la demanda para la construcción de casas.

LA MAS CALIFICADA SELECCION de especialidades para la construcción

En defensa de sus intereses consúltenos antes de preparar los presupuestos o decidir sus adquisiciones.



LO MEJOR que se importa y se produce en el país lo hallará en:

AGAR. CROSS & CO Ltd
BUENOS AIRES - ROSARIO - B. BLANCA - TUCUMAN - MENDOZA

★

AGAR, CROSS & Co. Ltd.
le ofrece en incomparables condiciones de precio y calidad:

Materiales "Eternit" de asbesto cemento - Techados "Agartech" - Materiales aislantes "Treetex" - Mosaicos "Tudor" - Azulejos y Mayólicas ingleses - Artefactos sanitarios - Maquinaria frigorífica "York" - Refrigeración comercial "Agar" - Máquinas "Empire" para lavado mecánico de ropa e Implementos "Empire" para cocinas - Equipos para garages y estaciones de servicio - Motores e implementos eléctricos, etc., etc.



TINTA CHINA PARA DIBUJO

"EUREKA"



*Este es otro
producto de
los mismos
fabricantes
del famoso
Borratinta.*

¡DE LA IDEA A LA OBRA!



Se recomienda especialmente para dibujos que han de ser reproducidos.

Entre la idea y la obra media la ejecución del trabajo humano. Para que la idea perfecta llegue a ser una obra que también lo sea, conviene recurrir a materiales cuya calidad sea garantía de perfección. Ingenieros, Arquitectos y Dibujantes encuentran una eficaz colaboración en la tinta china "EUREKA" que les permite dar expresión a su idea, en forma rápida y acertada. La tinta china "EUREKA" es de intenso y brillante color negro azabache. Diluyéndola con agua destilada se obtiene hasta el tono más claro de gris. Usada pura puede extenderse sobre grandes superficies sin que se cuartee o descascare y no se altera por la acción de la luz. Por todas estas ventajas exclusivas, los buenos profesionales la prefieren para trabajar sobre papel, cartulina o tela para planos.

La Química Eureka
Una sección Fabril de
PLATA y PLATA
Industrial y Comercial S. A.

¿Qué es el arte, sino el modo más corto de llegar a la verdad, y de ponerla, a la vez, de manera que perdure y centellee en las mentes y en los corazones?

JOSE MARTI (1890)

Pro Concurso Sede para la U. N.

Comité Asesor.

El American Institute of Architects ha designado a los siguientes colegas: Richard M. Bennett, Thomas H. Locraft, Wallace H. Harrison, Charles D. Maginnis, Ralph Walker, William W. Wurster, Howell L. Shay, Louis La Baume, Burham Hoyt, Eliel Saarinen, Alfred Shaw, Moise H. Goldstein, Russell T. Pancoast, David C. Allison y Roi L. Morin.

Adhesión de nuestra revista.

En el número de abril de Pencil Points se cita el telegrama que la Dirección de esta revista enviara, como lo anunciáramos, contestando a la invitación del editor de la prestigiosa colega norteamericana. El texto del cable dice así: "Revista de Arquitectura de la Sociedad Central de Arquitectos acepta en principio concurso internacional U. N."

Entretanto esperemos que las autoridades del organismo mundial sepan encarar el problema de una futura sede a la altura de nuestros tiempos.

★

La Tradición de que Hablamos

La revista cubana "Arquitectura" transcribe íntegramente nuestro editorial publicado números atrás y titulado

"La tradición de que hablamos", acompañándolo con otro artículo de consumo interno bajo el título "Comentarios que nos sugiere el trabajo *La tradición de que hablamos*, debido a la pluma del arquitecto Luis Bay Sevilla.

Como se ve hay problemas comunes a todos los países americanos, cuya solución e interpretación son motivo más que suficiente para alentar una cada vez mayor interrelación y "clearing" de ideas y esfuerzos. En eso estamos y gustosos comprobamos su progresiva realización.

★

Número Especial de The Times

Dedicado a la industria de guerra el gran diario londinense publicó a fines de 1945 un extenso suplemento ilustrado y con minuciosos detalles descriptivos donde se aprecia el esfuerzo que desde el punto de vista industrial realizó el pueblo y el gobierno de ese país para ganar la contienda.

★

Reformas en la Casa Blanca

Ante la presión del American Institute of Architects parece que existen dudas en el Congreso de Washington para aprobar la ampliación del histórico edificio, cuya silueta original se modificaría grandemente; es esta la segunda vez, desde que en 1899 se per-

suadiera al presidente Mc Kinley de parecida actitud, que la entidad gremial de los arquitectos norteamericanos ha salido en defensa del monumento nacional residencia del presidente de los Estados Unidos, y parece que también tendrá éxito en su función vigilante de las reliquias tradicionales de la arquitectura yanqui.

★

Planeamiento y Política

Entre los proyectos de leyes que se están presentando en las legislaturas hasta ahora, cabe destacar uno, del diputado por San Juan Sr. Tejada, por el que se propugna un convenio con el gobierno federal a fin de radicar el estudio y ejecución de la reconstrucción en la municipalidad local, y otro, del diputado Sr. Fraguero, presentado ante la legislatura bonaerense, sobre expropiación de tierras urbanizables.

Este último proyecto de ley autoriza al P. Ejecutivo para proceder a la expropiación de tierras que circundan a las estaciones de ferrocarril y de todos aquellos centros de población cuya expansión urbana, a juicio del mismo, se estime de necesidad pública para el desarrollo y progreso de la vida colectiva.

A tal efecto se declara de utilidad pública la superficie de tierra comprendida dentro de los 2.500 metros lineales, contados en sus cuatro puntos cardinales, desde el lugar donde se encuentra ubi-

Elimine FUSIBLES!!!



Use
INTERRUPTORES
AUTOMATICOS
ESMERALDA
UNIPOLAR
BIPOLAR
TRIPOLAR

5 a 30 amperes

TIPOS:
I A M . Instantáneos
I A M T . Relevos Térmicos

H. W. ROBERTS & Co.

U. TEL. 34 - 0088 — **PIEDRAS 353** — BUENOS AIRES

El PLOMO en los techados

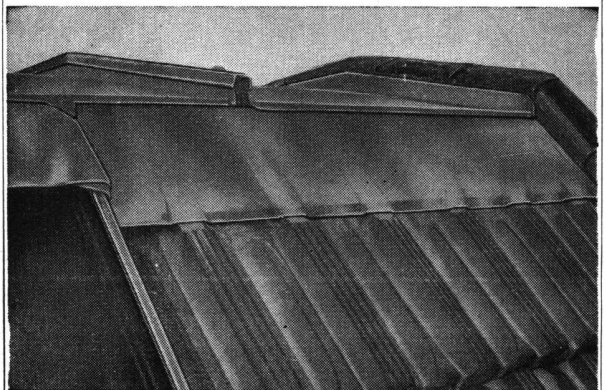

CHAPA DE PLOMO

INDUSTRIA ARGENTINA

Una cumbrera y babeta de plomo combinadas con tejas. Obsérvense las juntas de dilatación entre la babeta de la claraboya y la principal. El plomo resuelve fácilmente numerosos problemas de aplicación y es de resistencia eterna al agua y a la intemperie.



NATIONAL LEAD COMPANY, S. A.

Avda. R. Sáenz Peña 567 - BUENOS AIRES (R.93) - U. T. 33, Av. 3924 al 29

HASTA EL MINIMO DETALLE...

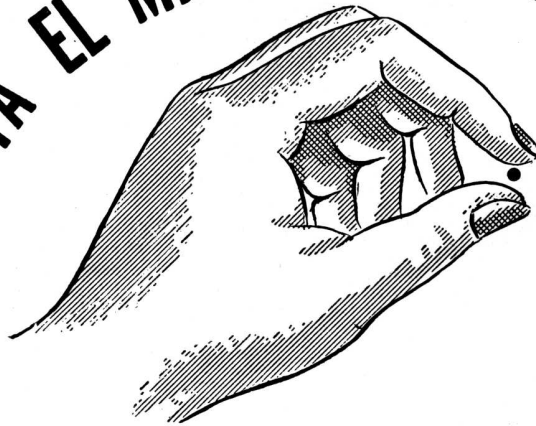

...demuestra la acabada perfección de los accesorios cromados o niquelados, para instalaciones de cuartos de baño, que se producen en nuestros establecimientos.

VENTA EN TODAS LAS CASAS DEL RAMO

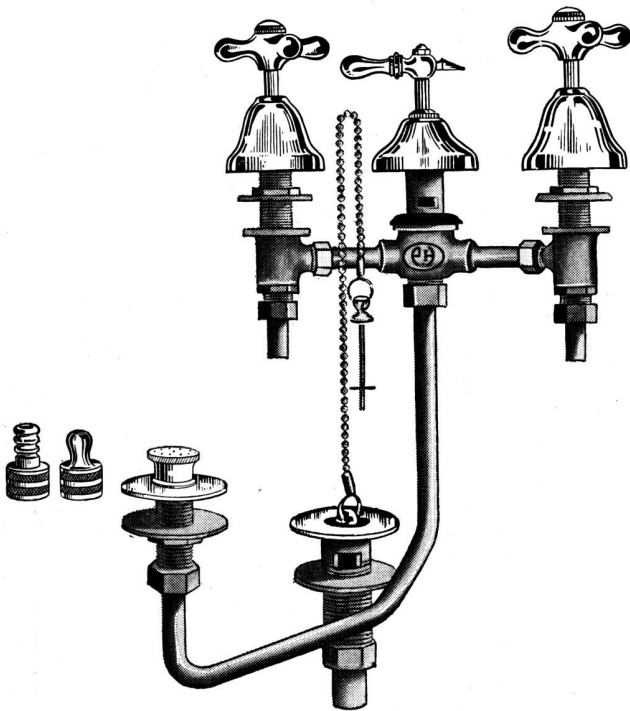

SON ARTICULOS NOBLES
INDUSTRIA ARGENTINA

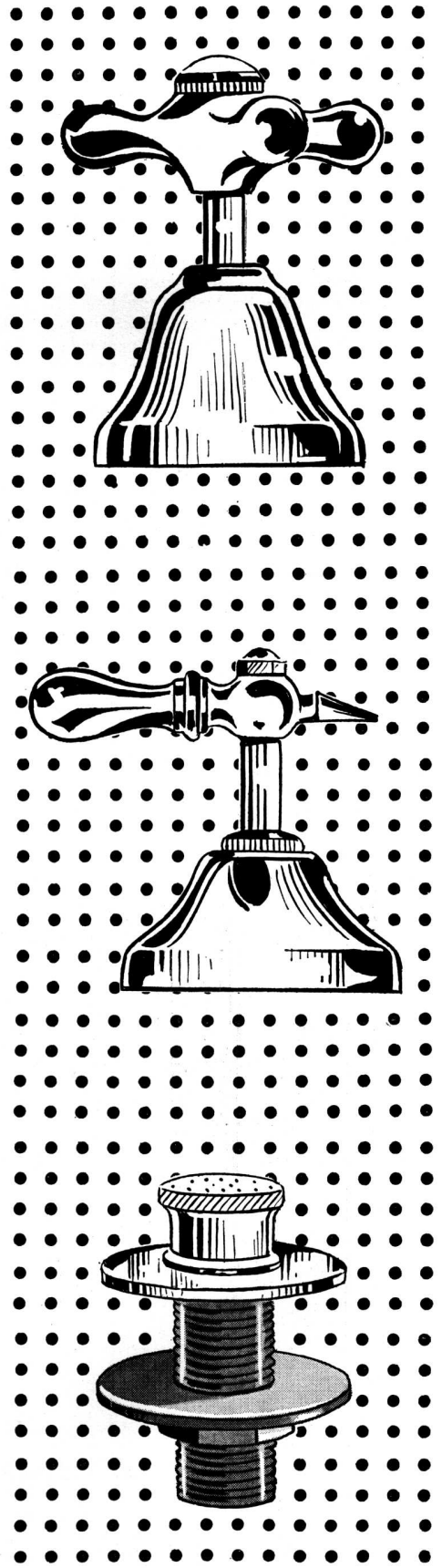

ESTABLECIMIENTOS
METALURGICOS

PIAZZA H^{NOS}.

SOCIEDAD DE RESPON-
SABILIDAD LIMITADA
CAPITAL M\$N. 1.680.000.-

Administración - Ventas y Talleres: ARRIOLA 154/58 (Suc. 37, Rto. 1)
U. T. 61, 3389 y 3312 * Exposición: BELGRANO 502 - Bs. As.

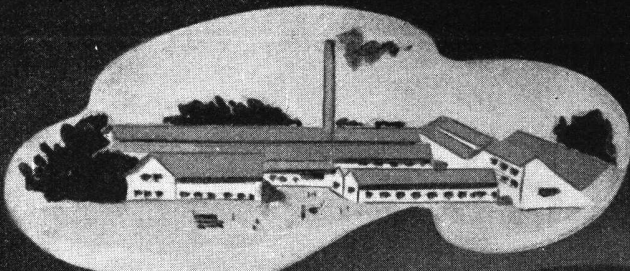

CORK

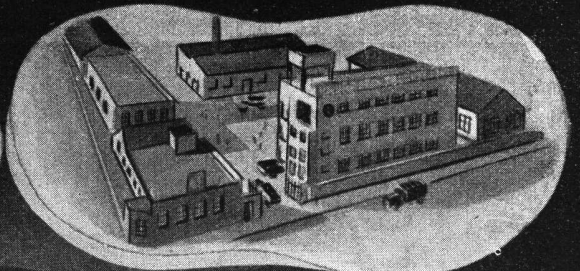

BUENOS AIRES

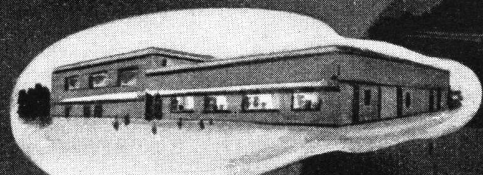

APEKE LIVERPOOL

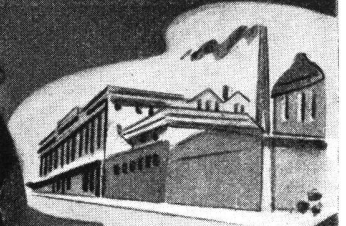

MELBOURNE



BOMBAY

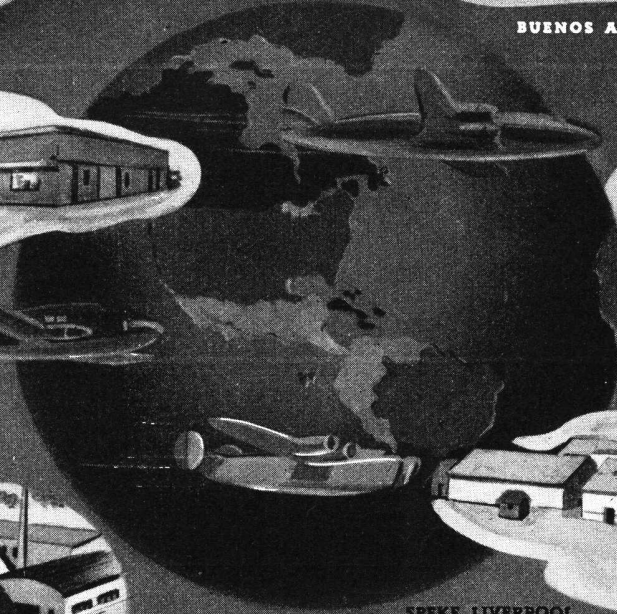

SPEKE LIVERPOOL

Goodlass, Wall & Cia. (Arg.) Ltda. S. A. presenta el cuadro de su familia establecida en distintos centros de la evolución en la industria de pinturas, esmaltes y barnices, vinculados entre sí para garantizar a sus favorecedores en la República Argentina toda su colaboración en el vasto programa que se abre a la industria, al comercio y al gremio de la pintura en general.

Más de 100 años de Tradición en Pintura

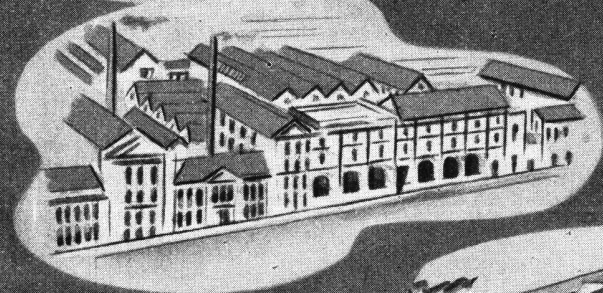

OLD SWAN LIVERPOOL

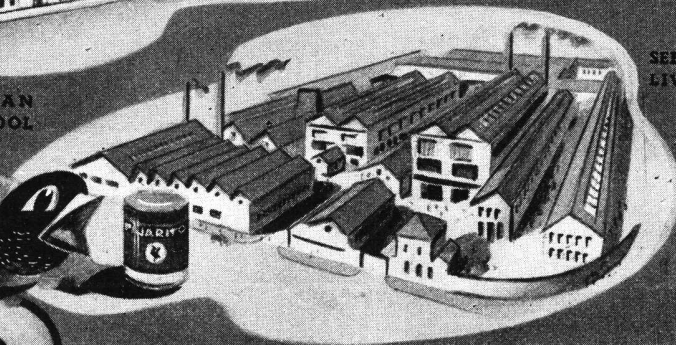

SEEL STREET LIVERPOOL



PAJARITO

PINTURAS

ESMALTES

BARNICES

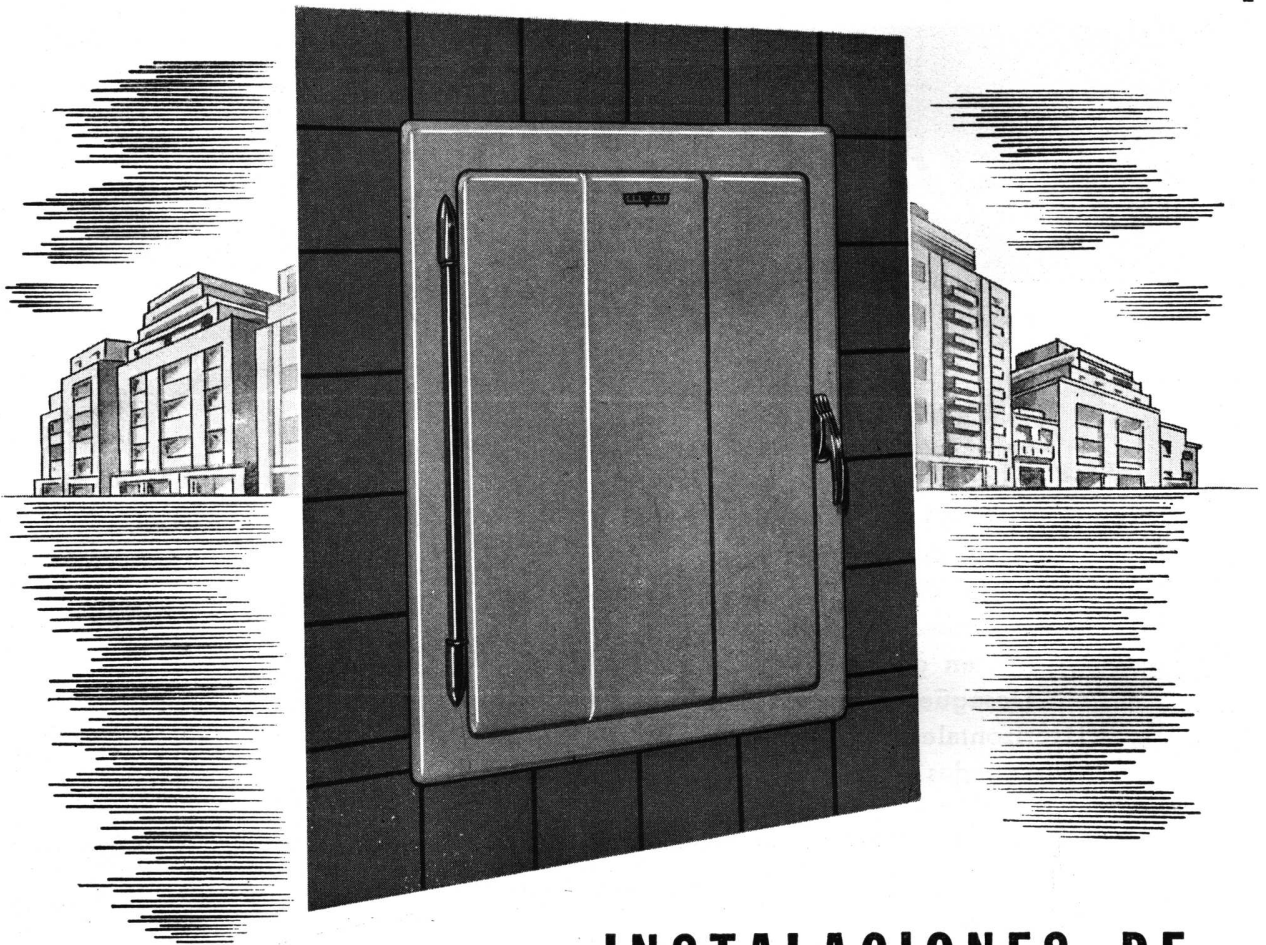

INSTALACIONES DE REFRIGERACION CENTRAL



SOCIEDAD ELECTROMECANICA

ARGENTINA DE REFRIGERACION

S. E. L. M. A. R. por su larga experiencia en instalaciones centrales, es una garantía de seguridad y eficiencia.

Los gabinetes SELMAR diseñados y contruídos totalmente en nuestros establecimientos, son de una construcción impecable.

● Por su FRENTE DE CHAPA de acero ARMCO pintado al Duco.

● Por su perfecta aislación a base de corcho conglomerado.

● Por su interior ENLOZADO A FUEGO, inalterable.

● Por que cada gabinete tiene su válvula que lo independiza.

● Por que sus equipos, armados en sus talleres por técnicos de indudable capacidad, con los mejores materiales, ofrecen la seguridad de un funcionamiento perfecto.

SELMAR se especializa también en la instalación de enfriadores de agua.

SELMAR SOC. ANON. COM. e IND.  MURILLO 753/9 - TEL. 54-1759 - BS. AS.

• Una Organización al Servicio de la Refrigeración •

Insustituibles

LOS CAÑOS Eternit

con enchufe Semi-Simplex

Aprobados por A. N. D. A.

Ideales para:

- Cañerías de ventilación
- Desagües pluviales
en general
- Desagües cloacales
(Horizontales y verticales)
- Aguadas e infinidad
de otras aplicaciones

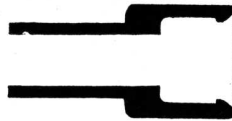
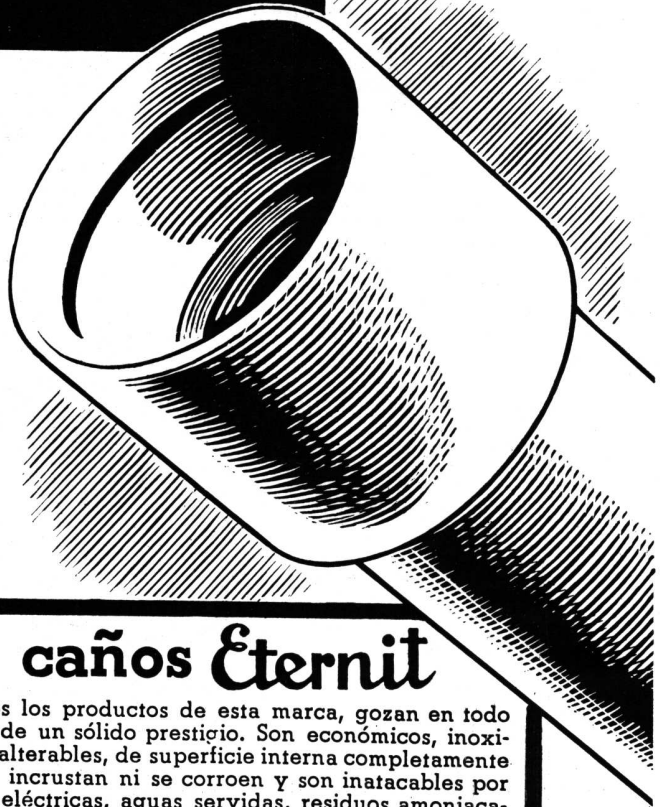

El enchufe Semi-Simplex es una media junta Simplex. Viene provisto de un bisel de entrada y de un talón de retención, impidiendo así la salida del anillo de goma o del relleno.

Los caños Eternit

como todos los productos de esta marca, gozan en todo el mundo de un sólido prestigio. Son económicos, inoxidables e inalterables, de superficie interna completamente lisa, no se incrustan ni se corroen y son inatacables por corrientes eléctricas, aguas servidas, residuos amoniacales y aguas de lavar, aun si son calientes.

Su colocación es sencillísima y su duración prácticamente eterna. Garantice sus obras, use siempre:

CAÑOS Eternit

Probados en fábrica, con su prestigioso enchufe, a 5 atmósferas

CIA. INDUSTRIAL Y COMERCIAL

ETERNIT ARGENTINA S. A.

Solicite a los distribuidores el Catálogo N° 16.

KREGLINGER LTDA.

CIA. SUD AMERICANA S. A.

Chacabuco 151
Buenos Aires

AGAR CROSS & CO. LTD

Buenos Aires - Rosario
Bahía Blanca - Tucumán
Mendoza

Sírvanse enviarme gratis el catálogo N° 16

NOMBRE

DIRECCION

PINTURAS APELES

PARA SEGURIDAD DE BUEN TRABAJO

PINTURAS APELES

PARA HERMOSURA DE COLORES

PINTURAS APELES

PARA DURACION Y RESISTENCIA

PINTURAS APELES

PARA SATISFACCION DEL CLIENTE Y DEL PROFESIONAL

PINTURAS APELES

PORQUE SU CALIDAD RESULTA MAS ECONOMICA



Pinturas APELES para interiores, exteriores, al agua, al aceite, esmaltes, super esmaltes y anticorrosivas "MINERVA"

MANUAL DEL PINTOR

Disponemos de una cantidad limitada del Manual titulado "Pintores, Pinceles, Pinturas",

que nos será grato remitir sin cargo y libre de porte a quienes envíen este cupón a

APELES S. A., Fábrica de Pinturas, Barnices y Colores
Crespo 2759 U. T. 61-0071

NOMBRE.....

DIRECCION.....

PROFESION.....

Calefacción central

con

SEGURA Y EFICIENTE

CALDERAS



SOLICITE
NUESTRO
CATALOGO
ILUSTRADO

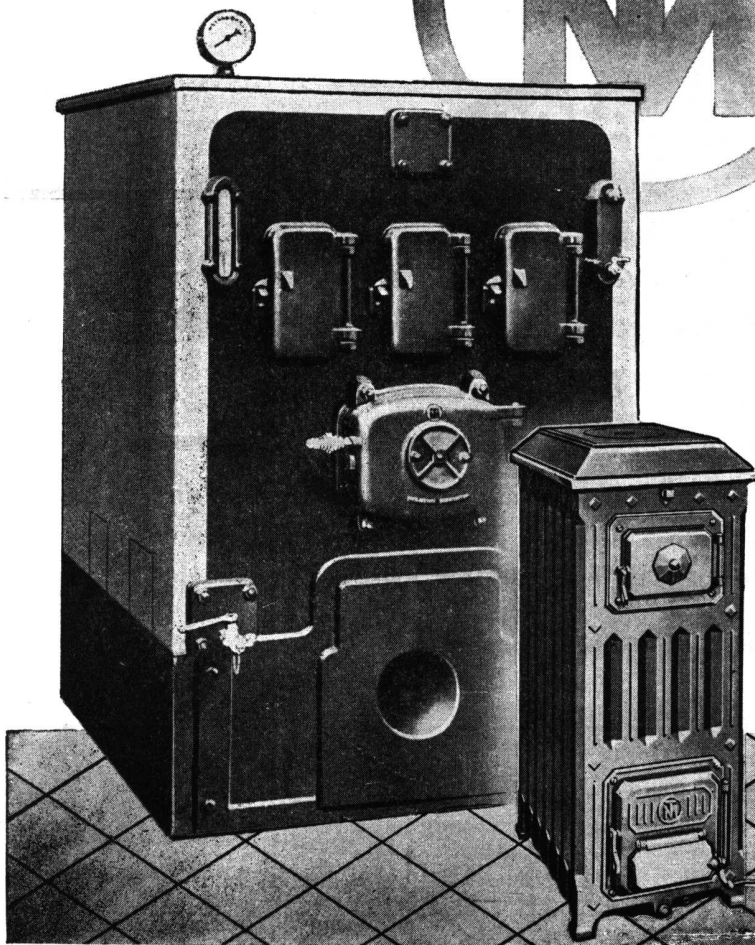

Siendo la calefacción central uno de los elementos indispensables para completar el confort del hogar, aconsejamos, para lograr ese propósito, la utilización de las CALDERAS , fabricadas enteramente de fundición. Sus secciones son sometidas separadamente, a una prueba hidráulica de 7 atmósferas de presión, pudiendo variarse su superficie de calefacción, con sólo agregar o quitar secciones intermedias.

TAMET
CHACABUCO 132
BUENOS AIRES



Para el buen profesional, que conoce el valor de la luz en la vivienda, ya no existirá en el futuro el problema de la iluminación. Utilizará en todos los casos Lámparas Fluorescentes GE MAZDA, que superan a cualquier otra fuente de luz artificial y permiten realizar combinaciones de efectos hermosos y originales. Las Lámparas Fluorescentes GE MAZDA tienen una luz fría, clara, abundante y agradable. Su duración promedio es de 2.500 horas y, con el mismo consumo, producen más del triple de luz que las lámparas incandescentes comunes.

Un producto de la General Electric Company U. S. A.

GENERAL  **ELECTRIC**
SOCIEDAD ANONIMA

Tucumán 117 - Buenos Aires

Corrientes 732 - Rosario



2041



PASAN LOS AÑOS...

A medida que pasan los años aumenta el número de profesionales y propietarios satisfechos de haber empleado este cemento portland cuya alta calidad uniforme garantiza construcciones sólidas, seguras y permanentes.

CALIDAD - SERVICIO - COOPERACION



**COMPAÑIA ARGENTINA
DE CEMENTO PORTLAND**

RECONQUISTA 46 (R. 3) - BUENOS AIRES • SARMIENTO 991 - ROSARIO

C. E. - 154

SOCIEDAD CENTRAL DE ARQUITECTOS

FUNDADA EL 18 DE MARZO DE 1886

PARAGUAY 1535 - U. T. 44, 3986

BUENOS AIRES

REPUBLICA ARGENTINA

COMISION DIRECTIVA

Presidente, Bartolomé M. Repetto — *Vice-Presidente 1º* Arnold L. Jacobs — *Vice-Presidente 2º*, Pablo E. Moreno — *Secretario General*, Victorio M. Lavarello — *Prosecretario*, Carlos F. Krag — *Tesorero*, Enrique García Miramón — *Protesorero*, Ricardo U. Algier — *Vocal Titular 1º*, Luis E. Bianchetti — *Vocal Titular 2º*, Miguel A. Devoto — *Vocal Titular 3º*, Alfredo O'Toole — *Vocal Titular 4º*, Alfredo J. P. Elizalde — *Vocal Titular 5º*, Alfredo Carlos Casares — *Vocal Suplente 1º*, José M. F. Pastor — *Vocal Suplente 2º*, Agustín L. Méndez — *Vocal Suplente 3º*, Federico A. Ugarte — *Vocal Aspirante Titular*, Carlos A. Troncoso Maza.

Delegado de la División Provincia de Córdoba, Evaristo Velo de Ipola — *Delegado de la División Provincia de Santa Fe*, Luis A. Rébora — *Director de la Oficina de Asistencia Jurídica*, Doctor Avelino Quirno Lavalle — *Bibliotecario*, Eduardo J. R. Ferrovia.

DIVISION PCIA. DE CORDOBA

Presidente, Evaristo Velo de Ipola — *Vice-Presidente*, Miguel C. Revuelta — *Secretario*, Rafael Rodríguez Brizuela — *Tesorero*, Argentino J. Verzini — *Vocal 1º*, Nereo Tomás Cima — *Vocal 2º*, Eduardo Ciceri — *Vocal Suplente 1º*, Raúl Zarazaga — *Vocal Suplente 2º*, Eduardo N. Alvarez.

DIVISION PCIA. DE SANTA FE

Interventor, Jorge A. Tavernier — *Asesor Letrado*, Dr. Juan Aliau.

SECCION CIUDAD DE SANTA FE

Presidente, Leopoldo Van Lacke — *Vice-Presidente*, Pedro Mazzuchelli — *Vocales*, Eugenio Neyra, Santiago L. Toretta, Hugo Baragiola y David Berjman — *Vocal Suplente*, Humberto Orlando.

CENTRO ESTUDIANTES DE ARQUITECTURA

Presidente, Jorge A. Togneri — *Vice-Presidente*, Julio C. Volante — *Secretario General*, Alberto E. Mendonça Paz — *Secretario de Actas*, Máximo Gainza Castro — *Tesorero*, Eduardo Santoro — *Delegado de 6º Año*, Manuel A. Brea — *Delegado de 5º Año*, Hugo Bourdieu — *Delegado de 4º Año*, Agustín P. Bianchi — *Delegado de 3º Año*, Carlos B. Hardoy — *Delegado de 2º Año*, Willac Malter Terrada — *Delegado de 1º Año*, Mario Roberto Eiriz.

Perú 294 — U. T. 33-2439 — Buenos Aires

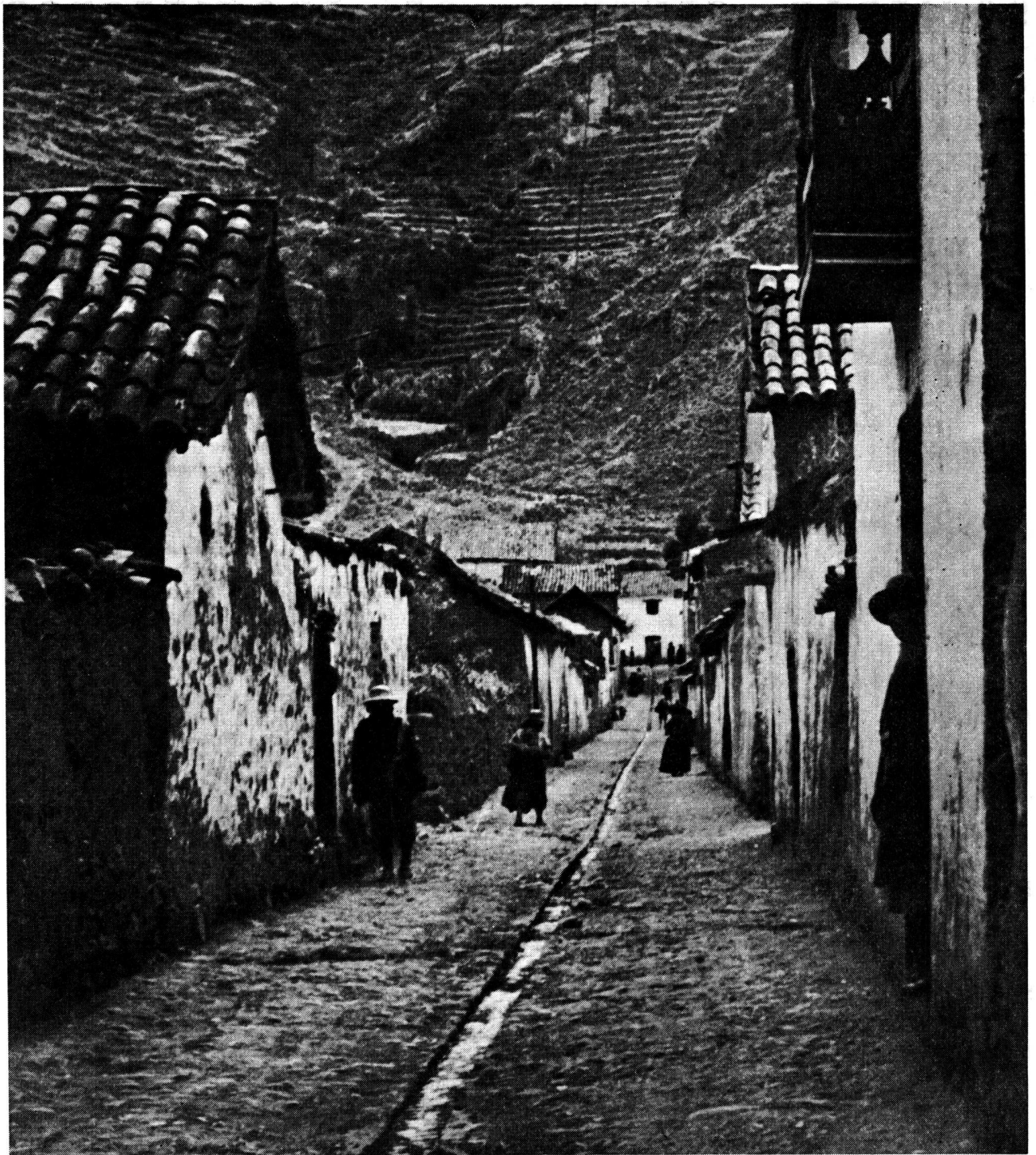

UNA CALLE DEL PUEBLO DE LAJAS - PERU

Foto del Arquitecto Alfredo Agostini

Revista de ARQUITECTURA

Organo de la SOCIEDAD CENTRAL DE ARQUITECTOS y del CENTRO ESTUDIANTES DE ARQUITECTURA (Universidad de Buenos Aires)

AÑO XXXI

ABRIL DE 1946

Nº 304

SUMARIO

	Pág.
CEFERINO CARNACINI	Dibujo de la portada — Viviendas Calchaquíes (Xilografía).
ALFREDO AGOSTINI	Foto artística — Una calle del Pueblo de Lajas, Perú. 130
LOUIS PARNES	Fábrica de especialidades medicinales en Río de Janeiro 132
” ”	Centro de recreación para el personal de los Laboratorios Hoffmann La Roche. 138
EMILIO HARTH-TERRE	El urbanismo y la bomba atómica. 141
AMAYA, LANUSSE Y PIERES	Residencia Marplatense. 144
TALBOT S. HAMLIN Y EDWIN BATEMAN MORRIS	Críticas Paralelas. 150
CONCURSO DE ANTE-PROYECTOS	Banco de la Nación Argentina. 151
RICARDO DE BARY TORNQUIST	Tres proyectos para Capillas. 159
ESCUELA DE ARQUITECTURA	Urbanización del embalse Río Tercero. 165
LA DIRECCION Y EL C. E. A.	La Intervención a la Universidad y el C. E. de A. 169

CRONICA - La Facultad de Ciencias Exactas honra al Arquitecto A. Christophersen • Reconocimiento al Arquitecto Karman • Intervención a las Universidades • Cursos Paralelos • Acerca de la Dirección Nacional de Arquitectura • Arte Contemporáneo Italiano en la Galería Peuser • Administración Nacional de Vivienda • Sociedad Venezolana de Arquitectos • La voz de los alumnos • Nueva obra de F. Lloyd Wright • Nuevas autoridades de Viviendas Yanquis • Pro Concurso Sede para la U. N. • La tradición de que hablamos • Número Especial de The Times • Reformas en la Casa Blanca • Planeamiento y Política • Descubrimiento de una antigua ciudad de Vikings • De los ídolos (Fragmentos del Novum Organum de Bacon) • Edificios escolares proyectados • El sentido común de Patrick Geddes • Propiedad común de la tierra aplicada al planeamiento.

COMITE DE REVISTA

a cargo de la
Dirección y Redacción

Director	FEDERICO DE ACHAVAL
Secretarios	MARIO OSCAR CAPPAGLI y RODOLFO E. MOLLER.
Secretario de redacción	JOSE M. F. PASTOR.
Delegado División Córdoba	— — — — —
” ” Santa Fe	Pedro Sinopoli
Delegados C. E. A.	Carlos M. Miguens y Jorge A. Togneri

Dirección y Redacción: Calle Paraguay 1535 - Buenos Aires

Toda la correspondencia, envío de publicaciones, canje de revistas, consultas, etc., debe ser dirigida a la Dirección de la Revista, a nombre del Director.

La Dirección no se responsabiliza por las opiniones emitidas en los artículos firmados. Queda hecho el depósito de acuerdo con la ley 11.723, decreto 71.321 sobre propiedad Científica, Literaria y Artística bajo el No. 025774.

Editor y Administrador: ALBERTO E. TERROT

Avisos y Suscripciones; Administración: Lavalle 310, U. T. 31-2199, Buenos Aires, República Argentina. Publicación mensual. Suscripciones para la República Argentina \$ 12.- por año, \$ 6.- por semestre; para el exterior \$ 15.- moneda argentina. Números atrasados \$ 2.-

Dos obras del Arq. Louis Parnes

Primicia de la Revista de Arquitectura

FABRICA DE ESPECIALIDADES MEDICINALES EN RIO DE JANEIRO

para los productos Roche

(En construcción)

Texto del Arquitecto Parnes



Frente posterior de la Fábrica. Al fondo, el edificio de la Administración.

1. — EMPLAZAMIENTO Y ORGANIZACIÓN

El edificio consta de dos partes: la más baja, cerca de la escalera principal, contiene las dependencias administrativas; la más alta, en ángulo recto con el edificio de administración, aloja los laboratorios y secciones de manufactura de drogas farmacéuticas.

El edificio de oficinas tiene una entrada principal a la calle y otra aparte para el personal a través de los jardines.

El tráfico de las mercaderías ocurre en la parte de atrás del edificio y está bien separado del tránsito administrativo.

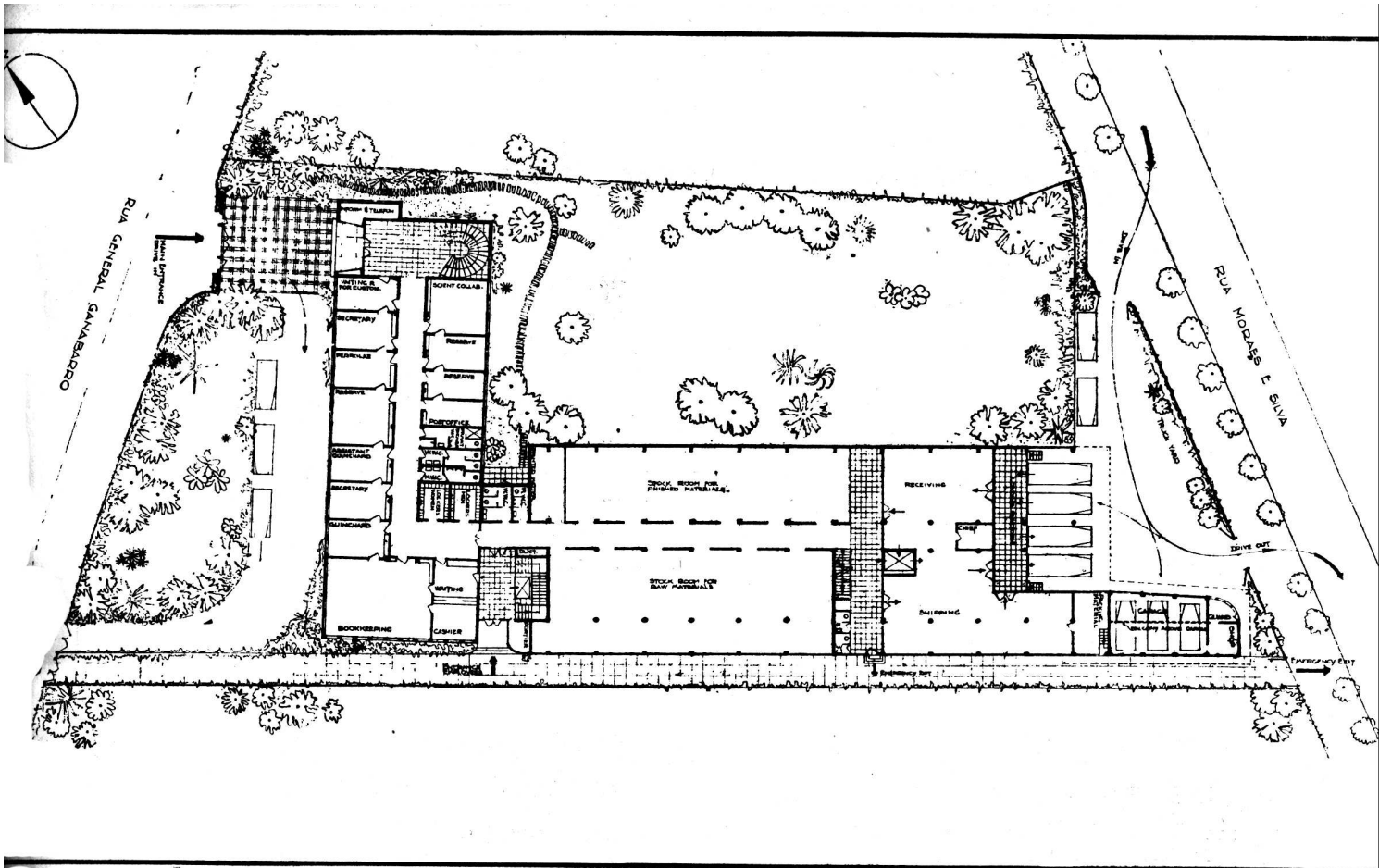

PLANTA BAJA

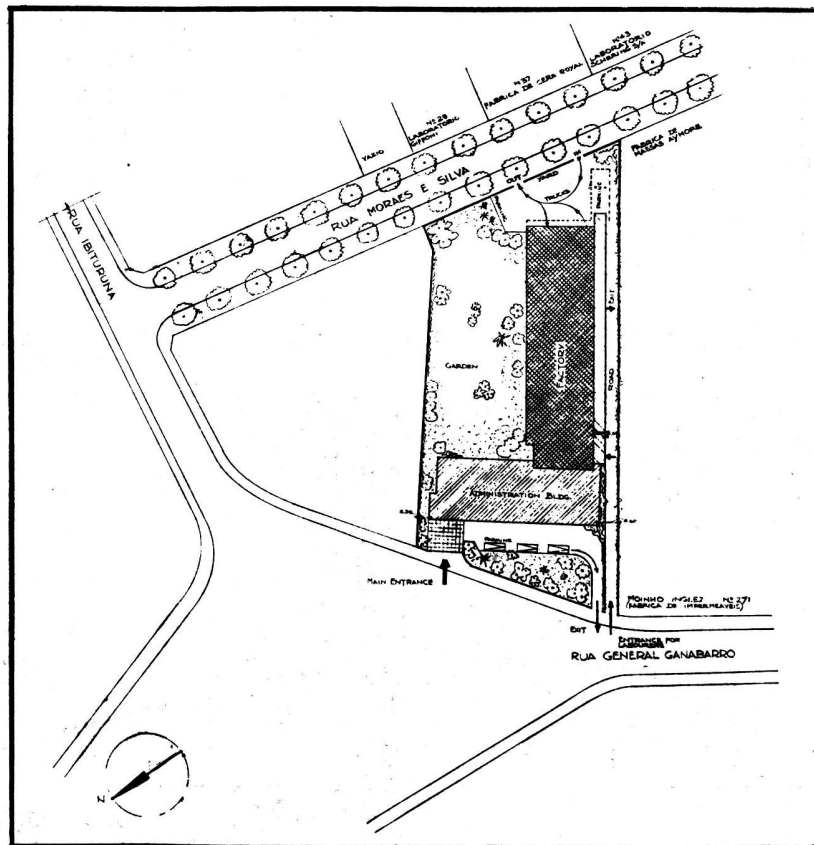

PLANTA DE UBICACION

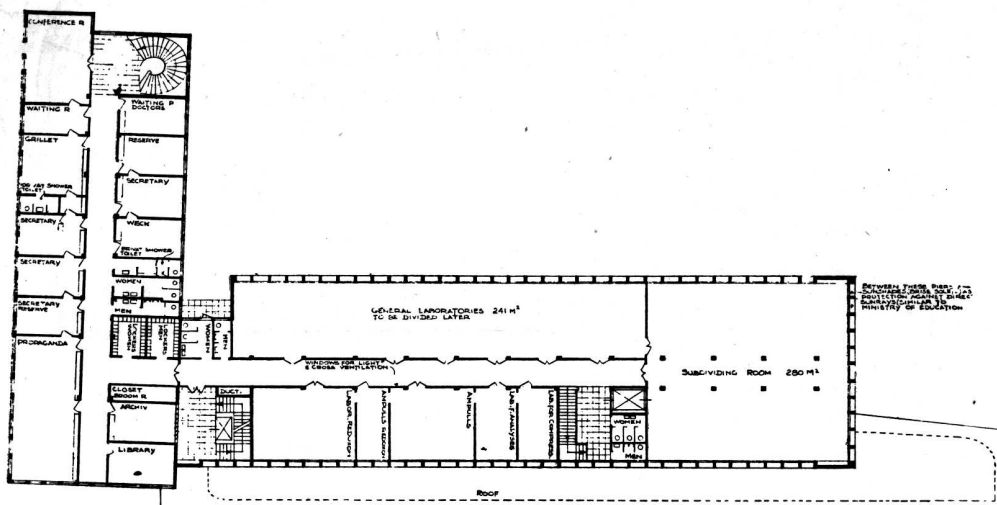

PRIMER PISO

Todo el proceso del trabajo se basa en el sistema de "circulación en un sentido". La materia prima llega al primer piso y de allí asciende a los pisos superiores para ser manufacturada, retorna al primer piso como producto elaborado para ser depositado o despachado.

Ambos edificios se hallan embellecidos por hermosos jardines con altos árboles, los que además proporcionan valiosa defensa contra el calor.

Sobre el techo, se agrupan los servicios socia-

les para el personal, Restaurantes, jardines de terraza, guardarropas y baños.

2. — CONSTRUCCIÓN

Ambos cuerpos se construyen enteramente de hormigón armado. Los muros de fachada también son colados en hormigón.

El edificio de administración se revestirá con lajas de piedra travertina de 2 cms. de espesor.

Frente lateral de la Fábrica y frente principal del edificio Administración

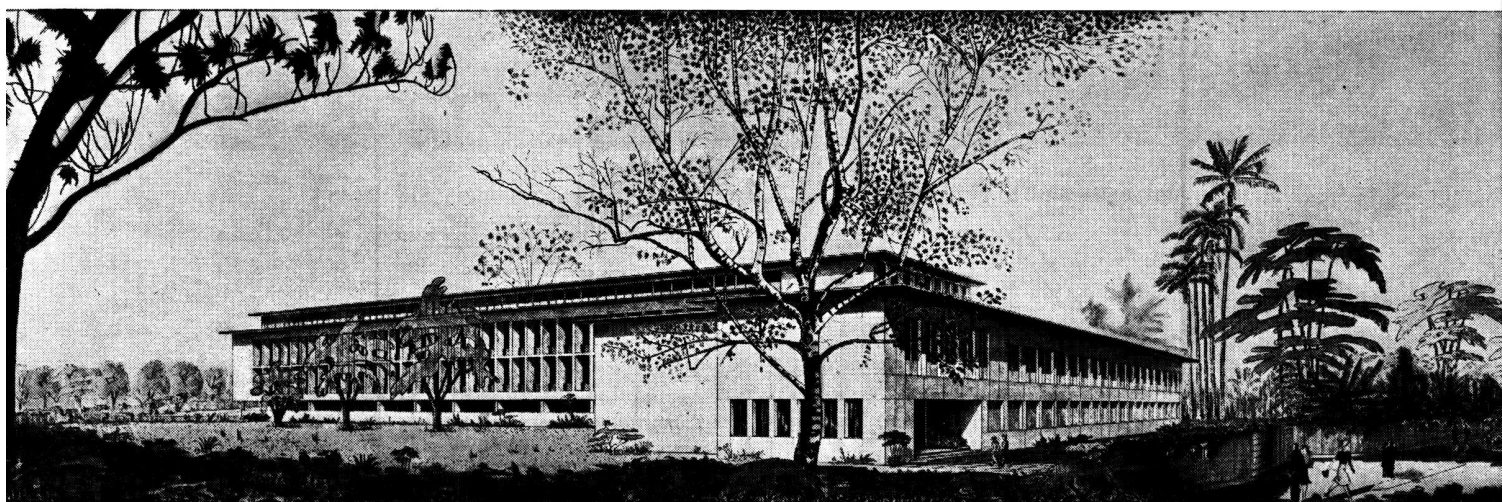

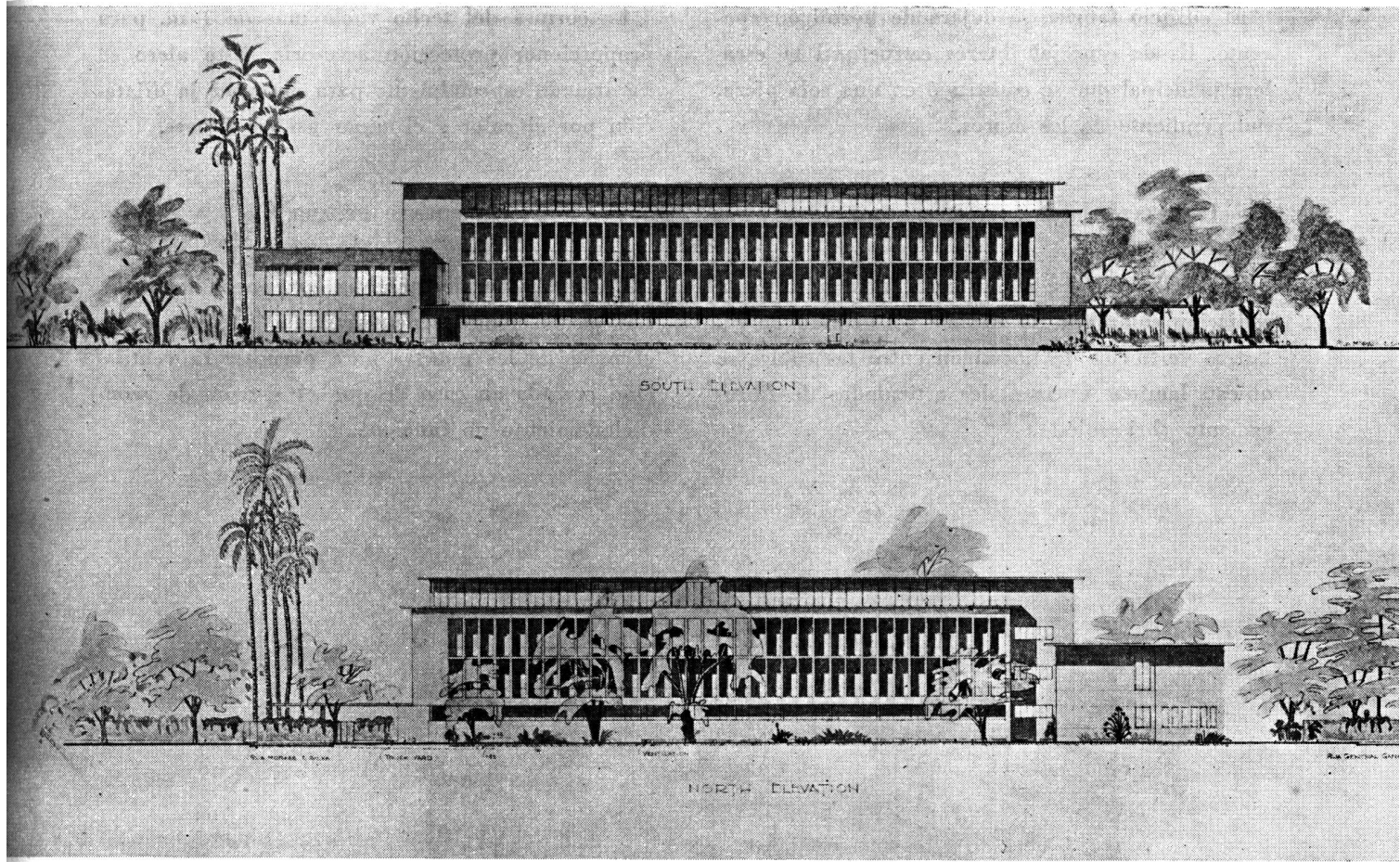

Fachadas Sud y Norte

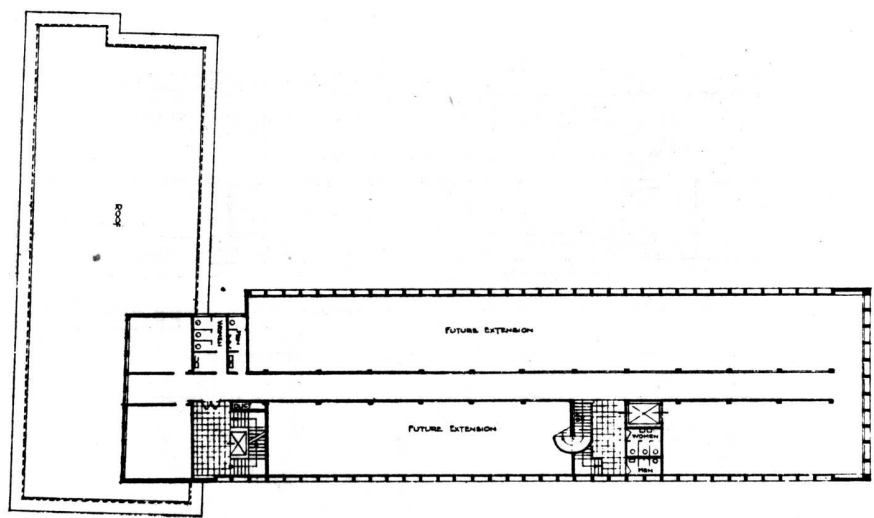

SEGUNDO PISO

El edificio fábrica se dejará de hormigón aparente. Es de especial interés estructural la escalera principal que se construyó en una sola pieza, independiente de los muros.

3.— PROTECCIÓN A LA RADIACIÓN SOLAR

El edificio fábrica se protege contra la excesiva radiación solar por un sistema constituido de pilastras verticales de hormigón entre las cuales se ubican láminas horizontales articuladas de fibrocemento (brisesoleil).

La cornisa del techo vuela más de 1 m. para proporcionar protección accesoria. Este alero se ha armado especialmente para absorber la dilatación por el calor y eliminar así las fisuras.

4.— ACONDICIONAMIENTO DE AIRE

Todos los locales tendrán aire acondicionado. Las circulaciones tienen ventanas corridas sobre el nivel de las puertas para permitir la ventilación cerrada en caso de que el sistema de acondicionamiento no funcione.

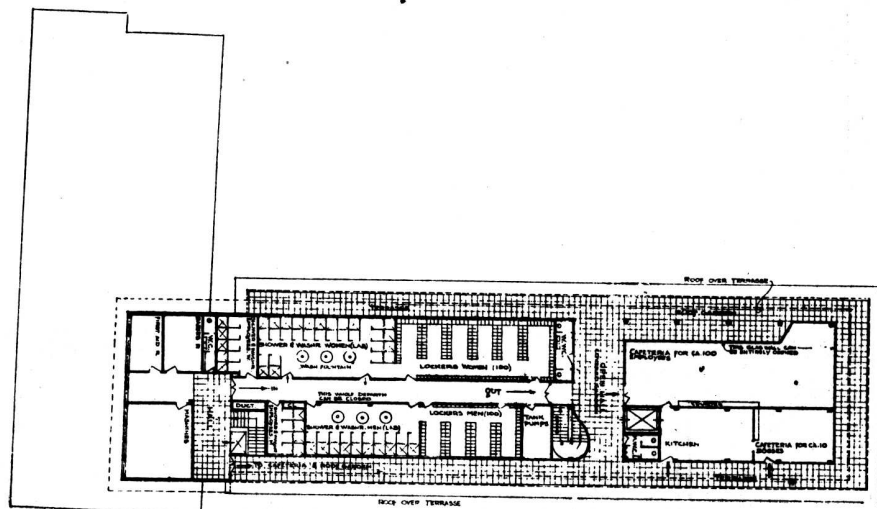

TERCER PISO

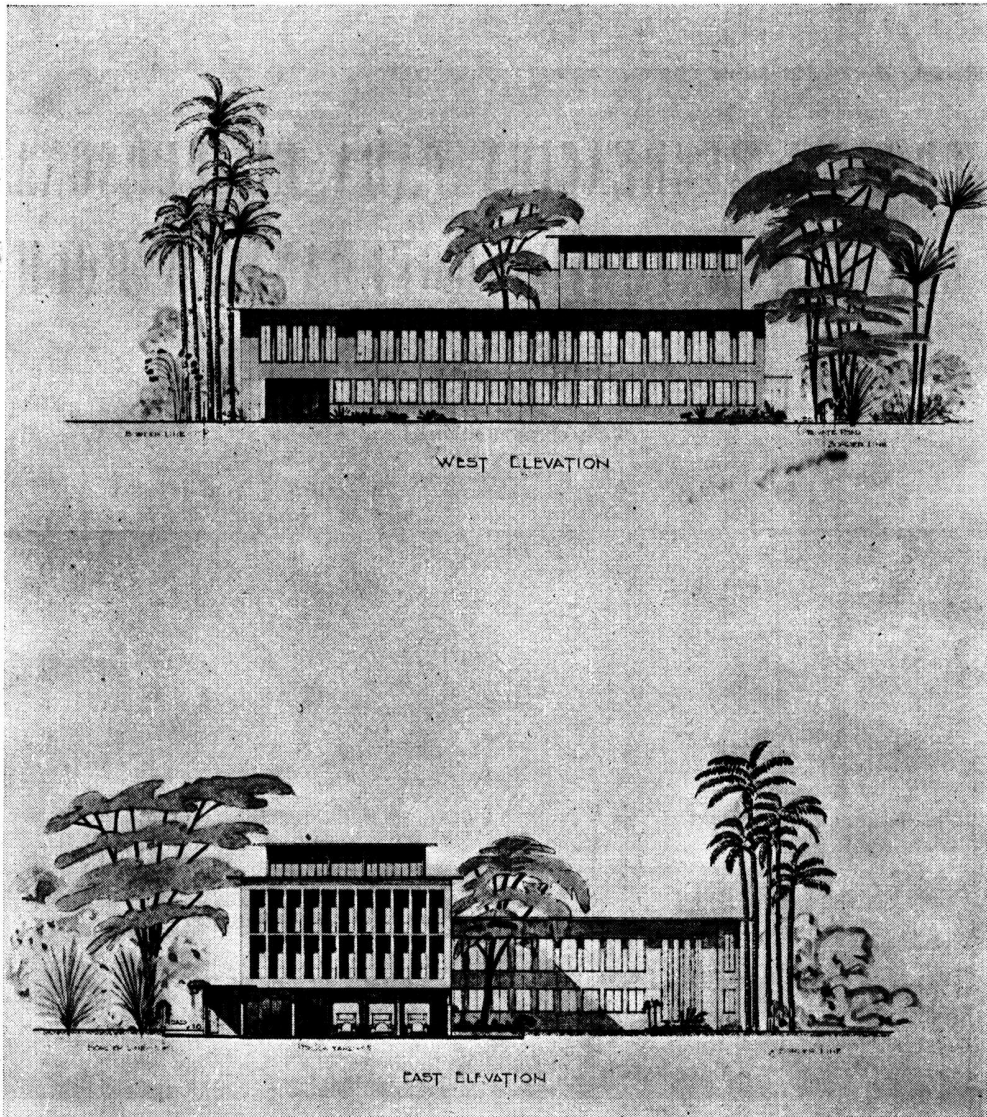

WEST ELEVATION

EAST ELEVATION

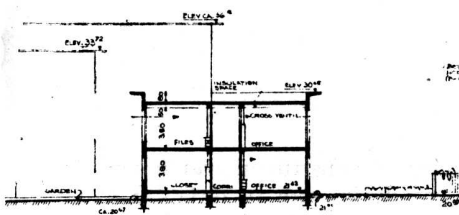

TYPICAL CROSS SECTION THRU ADMINISTRATION BUILDING

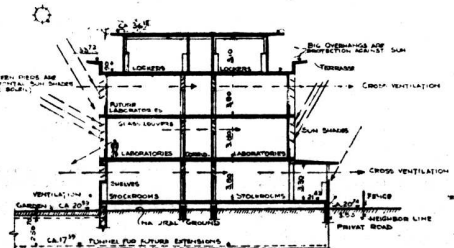

TYPICAL CROSS SECTION THRU LABORATORY BUILDING

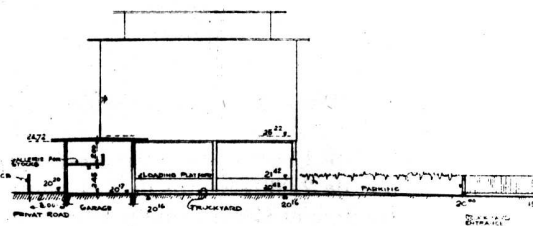

SECTION THRU GARAGE

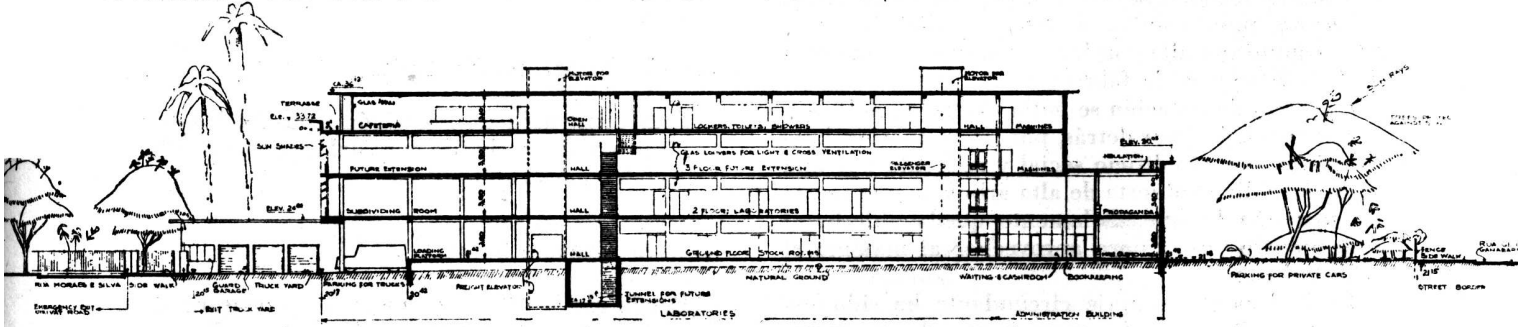

Corte longitudinal por el edificio de Laboratorios

CENTRO DE RECREACION PARA EL PERSONAL DE LOS LABORATORIOS HOFFMANN LA ROCHE

en Nutley, EE. UU.

(En construcción)

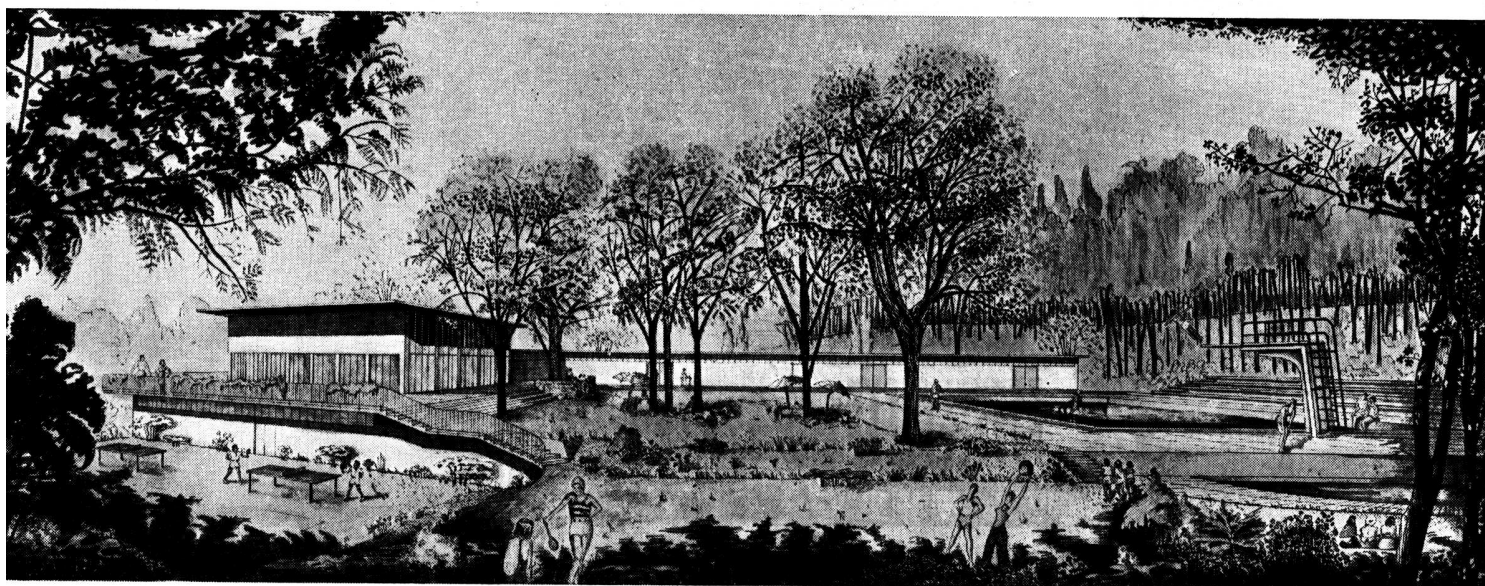

Vista de conjunto

1. — PROPÓSITO Y UBICACIÓN

Este Centro recreativo será utilizado por alrededor de 2.000 obreros de la Compañía y sus familias. Incluye el Centro una pileta de natación, vestuarios y edificio social, grandes campos de juegos para adultos y niños, canchas de tenis, béisbol, howling. El conjunto se halla emplazado en una colina cerca de los edificios de la fábrica.

La pileta de natación se halla protegida del viento por tres lados, por detrás, por los vestuarios, lateralmente, por el edificio social y al frente por una pequeña colina cubierta de alta arboleda que forma un pequeño bosque. Solamente queda abierto el sud, nuestro norte, para aprovechar al máximo el asoleamiento.

La belleza del paisaje circundante ha sido explotada e incorporada como parte de la arquitectura.

2. — CONSTRUCCIÓN

Todos los edificios se construyen con hormigón armado aparente, es decir, que se deja tal como sale del encofrado, sin revocarlo. Todos los techos son planos, con tres capas de techado armado.

3. — LA PILETA DE NATACIÓN

Está construída de hormigón armado. Posee un dispositivo de recirculación del agua con filtros especiales para su limpieza.

4. — EL EDIFICIO SOCIAL

Puede alojar 600 personas, y se procurará sirva para todo tipo de reuniones. Es independiente de los vestuarios. Posee una pequeña cocina y una

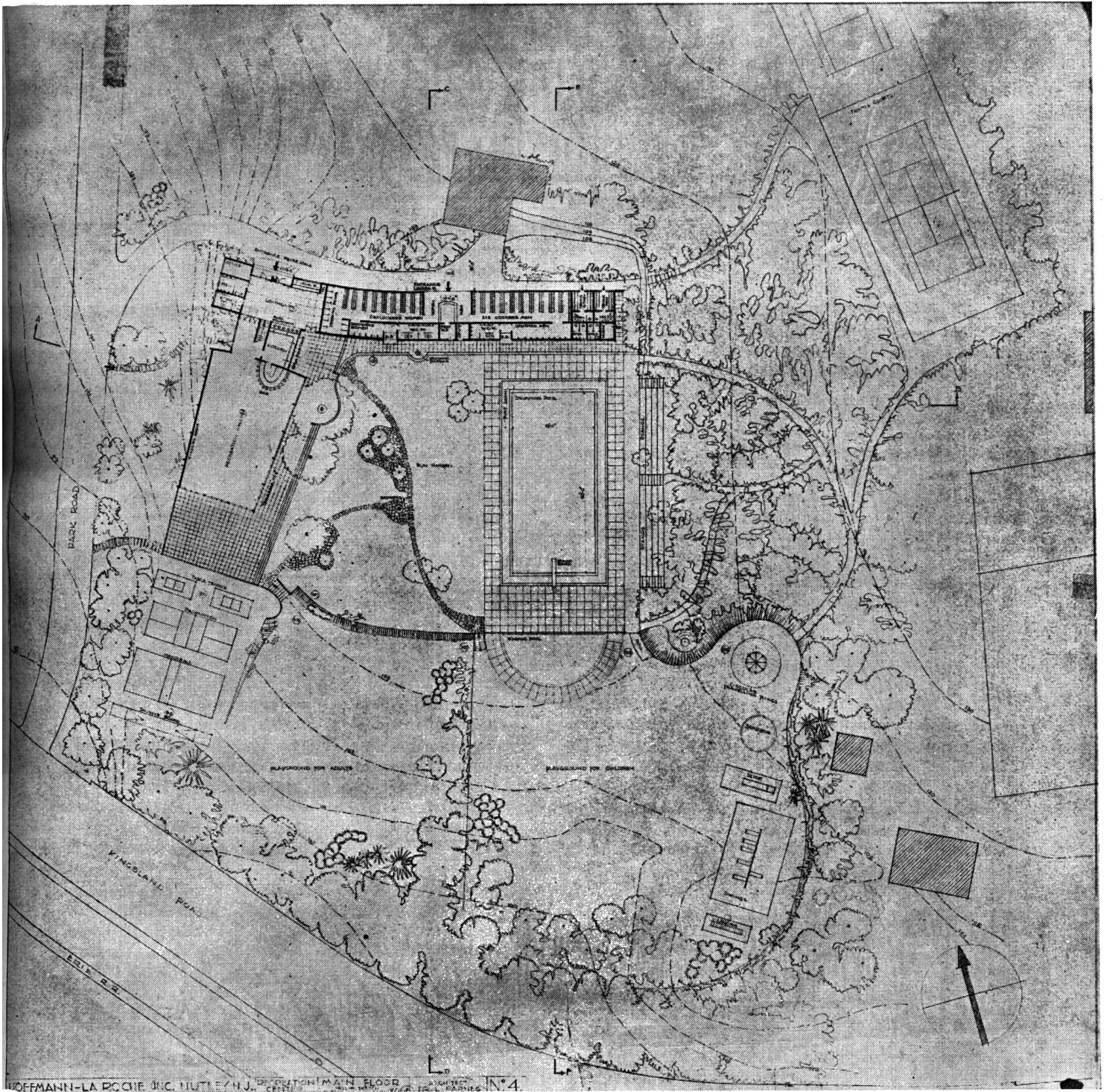

Planta general

entrada independiente para que pueda utilizarse en invierno cuando los vestuarios están cerrados.

Alrededor del edificio se extienden amplias terrazas, desde donde pueden observarse sin obstrucciones todas las actividades deportivas.

La pared hacia el norte (nuestro sud) está ce-

rrada totalmente y posee sólo una faja de estrechas ventanas, bajo el techo, para permitir la ventilación cruzada.

Constituye toda la fachada sud una gran pared de vidrio que brinda sus vistas sobre el jardín y aprovecha el máximo de sol.

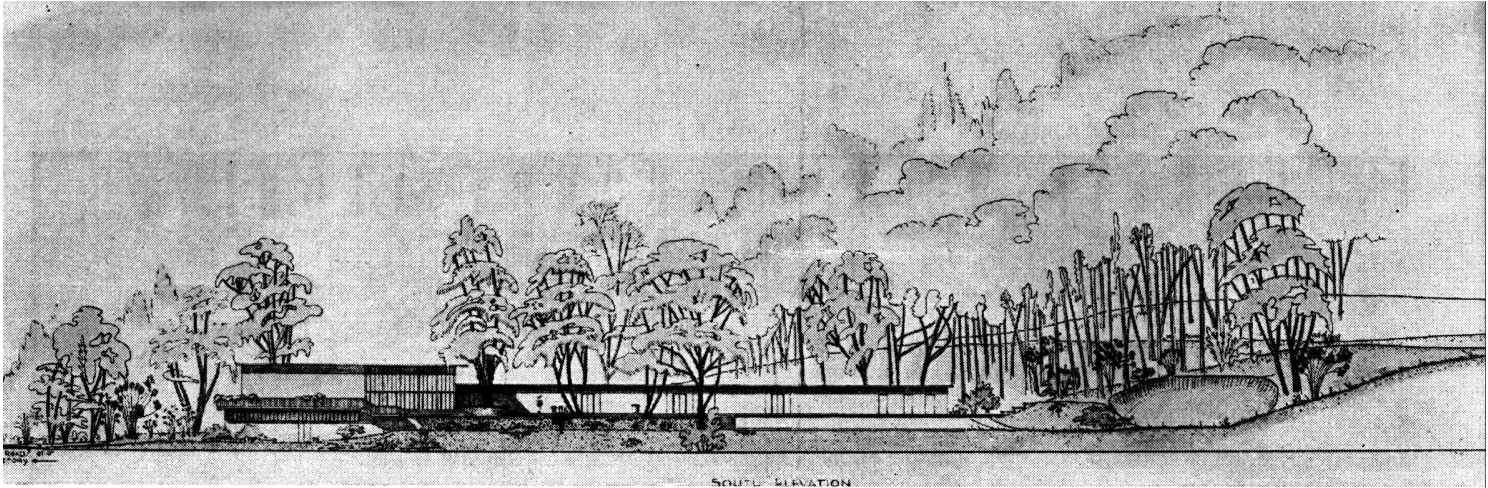

Fachada Sud

SOUTH ELEVATION

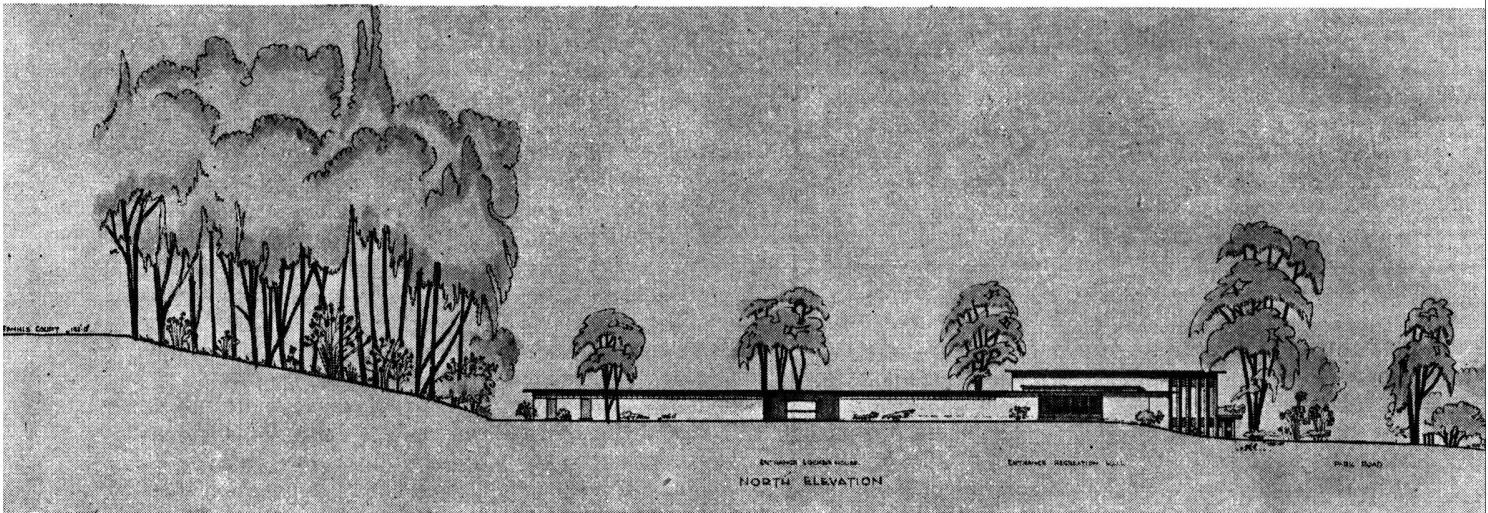

Fachada Norte

NORTH ELEVATION

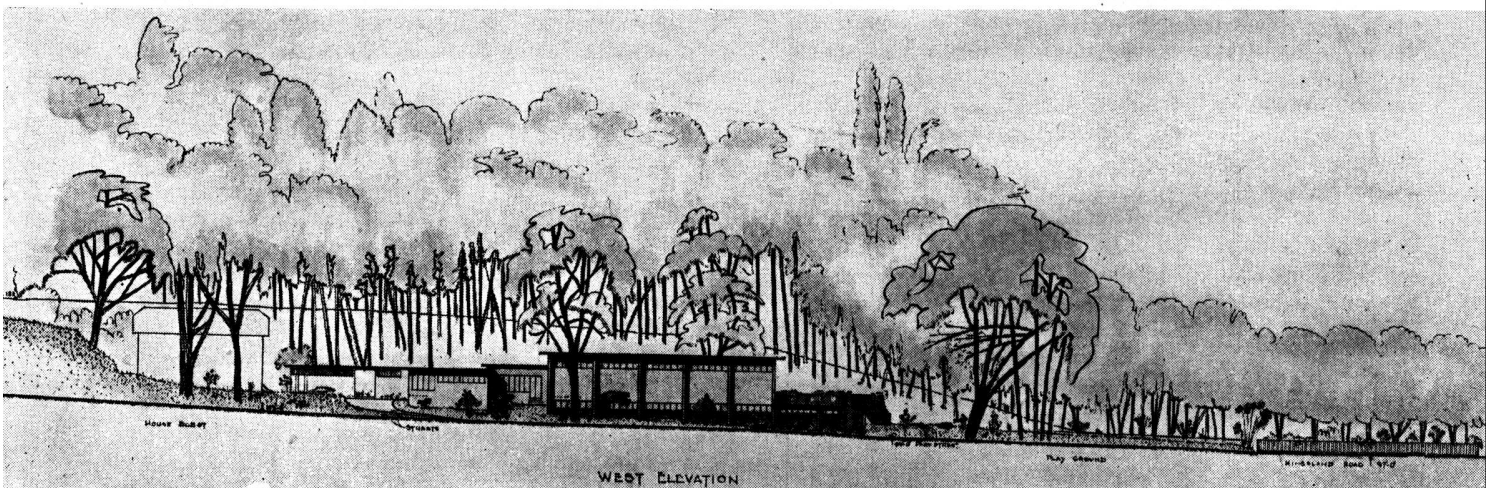

Fachada Oeste

WEST ELEVATION

Fachada Este

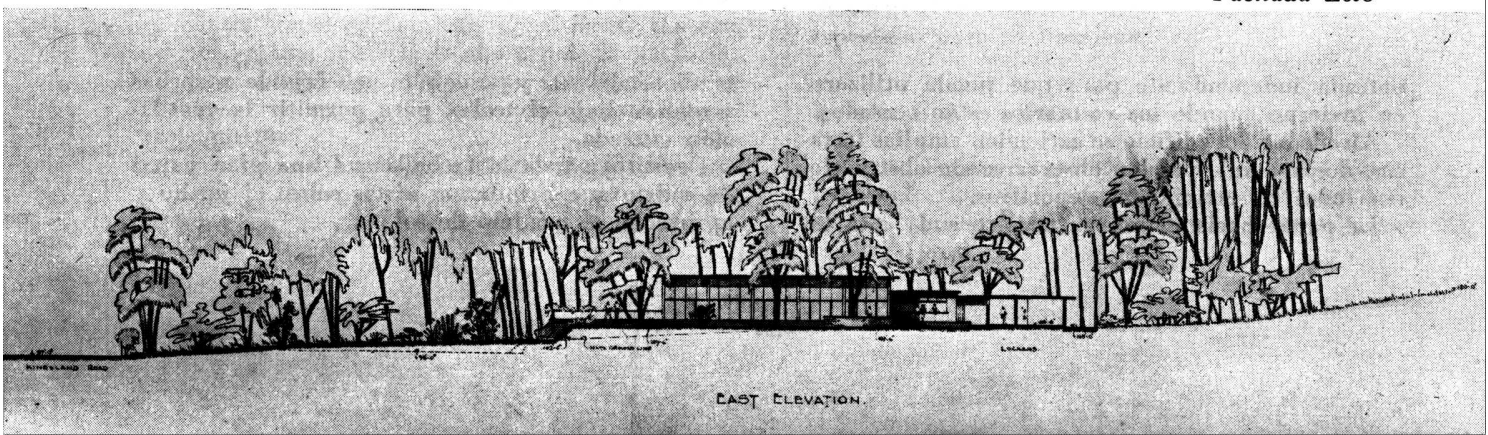

EAST ELEVATION

EL URBANISMO Y LA BOMBA ATÓMICA

por el Arquitecto Emilio Harth-terré

(ESPECIAL PARA "REVISTA DE ARQUITECTURA")

Según el distinguido arquitecto peruano autor de estas líneas, los urbanistas tienen en la bomba atómica el argumento más sólido para desechar absurdas teorías urbanísticas que toman como premisa fundamental la defensa antiaérea.

Veleidosos urbanistas — no por eso menos insignes — tan luego aparece una novedad que atañe a la ciudad y a su desarrollo, danse en propugnar nuevos sistemas y singulares disposiciones con una facilidad que contrasta con las imposibles e insuperables tareas que significa la transformación de una ciudad a la moda que ellos preconizan; o aún más: peligrando que a poco salga una nueva idea, con la que, basándose en nuevo peligro o en novedad social, los primitivos proyectos sean sustituidos por otros. Rosario interminable de variantes que están en contradicción con el desarrollo natural de una ciudad.

Nada más interesante hoy que poner a estos urbanistas en la picota, cuando de la noche a la mañana ha aparecido en el mundo de la ciencia y aplicada a la guerra la desintegración de la energía atómica. ¡La bomba atómica! Y tate! a pensar de nuevo en nuevos planos y sistemas para proteger a las ciudades... Como si a las ciudades no las protegiera o las condenara irremisiblemente el Hado, o las salvara o las hundiera definitivamente en el polvo de sus ruinas, no una bomba atómica, no un devastador incendio o un infausto terremoto, o la decrepitud de una cultura, sino cualquier otro fenómeno o causa de los que el mundo está lleno en su Historia.

No es que predique el Fatalismo, sino que razono sobre el destino de las cosas humanas, que en parte puede remediar el propósito y la voluntad del mismo género. La inmortalidad de las ciudades, siendo un sueño, puede transformarse en perennidad dentro del marco de las posibilidades históricas, es decir humanas, por la sola voluntad de los hombres que las habitan. Y hoy, con la aparición de la bomba atómica, no hay más que un camino para esa perennidad: no un sistema nuevo de construcción protectora, no una dispersión o una concentración salvadora para sus edificios, ni tampoco técnicas paratómicas, que el espíritu de destrucción tiene en el hombre — y también en los animales — una extraordinaria inventiva. No hay sino oponer el Bien al Mal; que sólo con esa oposición podrán las ciudades desplegarse en la campiña, crecer en altura, radiar con amplios paseos y avenidas, albergar a sus vecinos en casas sonrientes y acogedoras, contener sus fábricas y factorías en orgánica disposición, usando de las

fuentes de energía sabiamente dispuestas para su economía; sus edificios públicos, los unos modernos como exhibición de su adelanto, los otros antiguos como muestra de su tradición y de su cultura pretérita, conteniendo sus organismos directores o sus obras de arte del pasado, recreando el espíritu de sus ciudadanos, fortaleciendo sus energías, conservando su salud, alentándolos dentro de la segura ilusión de la Paz a ser buenas gentes, a tener hijos y perpetuar la especie, a mantener la cultura y trasmitirla perfeccionada a las generaciones venideras; a adorar a Dios en cada uno de sus templos, cuales grandiosos o modestos, pero todos ellos para vivificar el espíritu del Bien, el único espíritu que debe gobernar las acciones del mundo y que — infortunadamente desde que Luzbel por su orgullo fuera precipitado a los abismos de lo nefando — el Mal se opone y se hace su antagónico adversario. Y si el juego y ritmo entre ambos extremos es el impulso de la Vida, debe gobernar y superar el de las buenas acciones y ser dominado y contenido el de las malas.

Los que hemos tenido la posibilidad y hasta la ventura por la jugosa y a la par dolida experiencia de ver las dos Guerras Mundiales y sus efectos en el mundo; verlas por suerte como espectadores, pero bien cerca de sus víctimas y contemplar el violento e hiperbólico desarrollo de la mecánica y de la química empleadas en ellas y al mismo tiempo lo que todo esto sugería a los utopistas del urbanismo, con sus cien fórmulas protectoras, nos sonreímos ante el panorama de los esfuerzos pasados, ante tanta literatura y tanto plano, en ensayo inútil algunas, en fracaso muchas y en abortada gesta las más.

Mas parece que el técnico buscó nombradía y actuó por mera propaganda; que lo novedoso y singular fuera de la real y común llaneza de las cosas, más llama la atención que no lo contrario.

Las ciudades "concentradas" con sus edificios en altura fueron tan recomendadas en un principio como luego las "dispersas" cuando los efectos de los bombardeos aéreos transformaron precisamente en razón de su conformación. Y ahora hablamos de "ciudades subterráneas"... Se nos dice que en el Siglo IX había en Francia una ciudad a treinta y tantos metros bajo el suelo: Naours, así excavada — ya que no podemos decir edifi-

cada — sirvió de refugio a sus pobladores contra las invasiones de los bárbaros de Atila. Como ésta, otras muchas; pero tan luego pasó el peligro, el hombre salió al Sol.

Sin embargo, poco antes de la IIª Guerra Mundial se propugnó en París el “urbanismo subterráneo” y hasta se realizó un primer congreso internacional... El temor a la guerra de gases — que en esta última contienda no fué empleado “por humanidad” — hizo que se prepararan refugios soterrados; como que no alcanzando su número, los túneles del ferrocarril subterráneo sirvieron con relativa eficacia, en Londres, durante los bombardeos aéreos, primero, y luego con los mortíferos y aniquiladores cohetes explosivos. Y ahora, después de concluída la guerra, se descubre que durante la contienda, las ciudades subterráneas que se construyeron — más habitáculos que urbes — fueron factores de mortíferas armas, que no albergues de ciudadanos pacíficos e inocentes.

Porque el hombre de estas últimas décadas ha buscado las armas e instrumentos para destruir lo que él mismo construía para vivir o protegerse, sin importarle un comino los pactos internacionales y especialmente las leyes humanas de la guerra. ¡Qué contrasentido! Como si pudieran ponerse reglas a la crueldad de la guerra y pensar en humanidad cuando ella se desata. Lo que los hombres debieron y deben acordar es que concluyan las guerras. O que sobrevengan — pues hay muchas gentes y entre ellas yo mismo, que creemos que las guerras no se extinguirán — porque el egoísmo y la estulticia todavía no han desaparecido de la mente humana; y sólo le queda en su afán científico y en sus maravillosos descubrimientos, no la idea del Bien, sino el propósito del Mal, porque su corazón está vacío de esa grandeza universal que Dios le ha insuflado en su alma... Confundido por las ambiciones y concupiscencias, no ve que tiene en sus manos el poderío de los ángeles. Nuevo Luzbel en peligro de precipitarse al Leteo tenebroso.

Prudente explicación nos da Mr. Hutchins, presidente de la Universidad de Chicago: “El mundo ha llegado al cenit de la técnica y de su poder sobre la naturaleza, en el momento mismo en que ha llegado al nadir de su vida política”. Y como está confundido por las pasiones, sólo ve a través de los cristales del Mal.

“Hay que escoger entre la Vida y la Muerte para los pueblos del Mundo”, exclama Mr. Attlee al inaugurarse la Asamblea del Organismo de las Naciones Unidas, a la que han concurrido cincuenta y un países de la Tierra. Pero la frase de Mr. Attlee es más bien para instigar en trabajar por la paz por el temor, que no por el amor. No, no podemos volver a la razón por el dolor y el miedo; ha de ser por la caridad y el amor.

“Un mundo o ninguno” se ha dicho; y por otra parte: “No hay que entregarse a ninguna suerte de ilusiones; — dice Fabián Carr — la bomba atómica es un arma contra la que no hay defensa; es susceptible de destruir a las industrias de un

gran país en pocos días”. Otra frase agorera y de terror. Ciertamente es que aún no pensamos exactamente en lo aterrador de la aplicación guerrera de este descubrimiento, que aniquila medio millón de ciudadanos en Hiroshima y otro tanto en Nagasaki, en menos de diez segundos.

Fueron tremendas explosiones y no menos tremendas tragedias. “La bomba atómica trajo la Paz, pero la paz no puede conservarla sino el Hombre”, exclama Mr. Winston Churchill para justificar la actitud de los vencedores; pero se aterra ante sus efectos y pone en manos de los hombres — los mismos que descubren y aplican mal la energía atómica — las posibilidades de una Paz venidera. Y confía en ellos. Pero no nos habla de amor ni de caridad. Sólo es ahora el miedo de sus efectos. Han abierto la Caja de Pandora y se han escapado los Genios... La Federación de la Ciencia Atómica organizada por los científicos en Washington, y la “revuelta de los sabios” para no “seguir siendo peones en este juego del uso de la energía atómica”, es un paso pero no es suficiente. Falta el orgullo que debió impulsar a estos descubrimientos para el bienestar del hombre y no para trastornarle la razón, inclusive la de los urbanistas que propugnan nuevas disposiciones urbanas.

Hace alrededor de cincuenta años, Don Miguel de Unamuno, filósofo y poeta, escribió en sus comentarios al libro de Cervantes: “Vida del Quijote y Sancho Panza” (Capítulo VIII) esto: “Sólo el que lleva en su cabeza la esencia eterna de la Química, quien sepa sentir en la Ley Universal de los afectos de las partículas materiales, quien sienta que el ritmo del Universo es el ritmo de su corazón, sólo ése no tiene miedo al arte de formar o transformar drogas o al de armar aparatos de maquinarias”. Y exulta su apasionamiento, más adelante, en su ensayo “Sobre el rango y el mérito”, escribiendo: “Estoy persuadido que si el número de los cuerpos simples es de 80 verbigracia, y toda la labor del género humano se redujera a fraguar un nuevo cuerpo simple, no sería perdida la obra toda de la Humanidad, aunque la Tierra se deshiciese al cabo en polvo cósmico; porque con esos 81 elementos o cuerpos simples se formaría un mundo más complejo, es decir más perfecto que el nuestro, compuesto de más de 80”. Frase al borde de la profecía. Pero D. Miguel de Unamuno olvidaba o desconocía que existen otros mundos en donde hay más de los 91 elementos que hoy conoce el hombre y que en ellos no hay Vida. Exceso de excelsitud: los mundos son maravillas del Universo y su ritmo gloria de su Creador, pero ¿aumentamos su gloria con nuestra propia destrucción empleando los elementos que él ha desparramado en ese Universo?

Y con todo esto, ¿en dónde está el urbanismo? Y es que el urbanismo es no sólo la ciencia de las ciudades. Y las ciudades las hacen los hombres. Y en las ciudades se albergan los hombres y son ellos los que las confirman grandes y poderosas.

¿Qué podríamos hacer, por consiguiente, para

transformar nuestras urbes concentradoras de trabajo y de energía humana en otras que reclamen nuevos sistemas de defensa? Mister Hanson Baldwin nos habla en el "New York Times" de oponer nuevos criterios ante la ciencia militar potencial, más tremenda que la actual disgregación atómica. ¡Ah! La mente humana es capaz de hacer milagros para la destrucción... Ante la propulsión del cohete con motores movidos por la energía atómica; ante la ciencia electrónica, que por medio del radar y la radiotransmisión puede atacar certera y eficazmente a un blanco que se halle a muchos kilómetros de distancia; ante las grandes mejoras que la aerodinámica introduce en los aviones; ante la ingeniería naval con sus submarinos que recorren más de veinte nudos bajo la superficie del agua... No le queda al hombre, acaso, sino estos dos caminos: se entrega al fatalismo bajo el signo de una inseguridad permanente, como concluye Albert Mousset; o vive en Paz, construyendo sus ciudades con criterios de Paz, esforzándose con su inteligencia y con su religión en mantener la Paz.

Pero entre el fatalismo de Mousset y el esfuerzo de Paz hay un abismo; porque el primero es el abandono a la rutina; la indolente y lenina actitud del hombre en el "laissez faire" del siglo XIX, y el segundo es la vigilia atenta y el permanente esfuerzo de mejoría. No es el adagio romano de "Si vis pacem para bellum" el que ahora hay que predicar, sino este otro de "si quieres triunfar de una guerra vive en una sólida Paz", que se me ocurre como adagio antagónico al romano que, claras y ciertas verdades nos ha traído la bomba atómica.

Si el hombre va a construir ciudades para imaginar desde ellas nuevos métodos y sistemas para destruir las de sus enemigos, mejor es que siga viviendo en las actuales, en cualquier orden o desorden, porque ya no le queda otro camino que el de su propia destrucción. No solamente la destrucción de toda una civilización sino la de una raza, quizá dos, dejando a otras, aún primitivas, que no conocen de químicas y mecánicas, que continúen viviendo hasta alcanzar por sus propios medios y acucias, una nueva ética y una nueva cultura. Quizá ellos, guardando el recuerdo de este hombre que se destruye con la energía atómica como nosotros hemos conservado la memoria romántica del hombre de la Atlántida, vuelva dentro de miles de años por un sendero más humano y más social, por un sendero que hoy, si somos como somos seres racionales, podemos aún elegir

entre el del Bien y el del Mal, es decir: o un gobierno para el Mundo, para que se resuelvan los problemas del mundo y para que los descubrimientos que lo han puesto cara a cara con la crisis más grande de su Historia sean con el propósito de su seguridad colectiva y de su superación; o el Caos hundiéndose en la bestialidad moral más grande y en la miseria social más abyecta.

Mientras se declara ilegal el uso de la bomba atómica, lo que es ilusorio; mientras se organiza el gobierno del mundo, lo que es un sueño de realizaciones muy lejanas; mientras se proclaman y se ponen en práctica "Los derechos y deberes internacionales del Hombre" que reclama más cultura y amor; mientras se solidifican los acuerdos de los tres grandes, en que nuevamente desfallece la cordialidad y la franqueza; mientras las Llaves del Apocalipsis no se guarden en el cofre de la Paz bajo tres llaves de buenos propósitos y la Carta de las Naciones Unidas permanezca alentando a las ilusiones de todos los hombres de buena voluntad, sigamos los urbanistas pensando en las cosas simples, lógicas, racionales y esencialmente humanas. Sin desfallecer como ciudadanos del mundo en que se consignan las seguridades que esos nuevos derechos y deberes internacionales nos brindan, así como el mantenimiento de los principios contenidos en la Carta de las Naciones Unidas, perfeccionemos nuestras ciudades ordenándolas y embelleciéndolas, a la luz del sol y no en las tinieblas de las profundidades de la tierra. Hagamos a un lado los estafalarios como inútiles proyectos de ciudades paratómicas. De nada servirán estas imposibles creaciones.

Si pecar de soñadores, ni sumirnos en nirvanas adormecedoras, ocupemos el puesto que nos corresponde como directores y no soñemos en nuevas formas e imposibles transformaciones, sino en mejores ciudades dentro de las normas regulares de la ética y de la virtud, mejorando las ya construídas y proyectando nuevas sin el pensamiento de su destrucción. Esforzándonos en el gran esfuerzo que la civilización del presente debe realizar. Quizá mañana, las audaces concepciones converjan todas bajo el signo de la Paz hacia cosas inimaginables hoy, pero tendiendo siempre a que en ellas el hombre ocupe el puesto digno de un ciudadano y no sea el vermiculo inteligente de una aglomeración de cubículos en donde trabaje, coma, viva y muera como un esclavo de la mecánica y bajo el Hado de la esclavitud material. Ciudades de Luz y no urbes de Sombras: he ahí nuestra labor.

Marzo 1946.



RESIDENCIA MARPLATENSE

Calles Sarmiento y Rodríguez Peña

Propiedad de la Señora Carolina P. de Arzeno

ARQUITECTOS AMAYA, LANUSSE Y PIERES

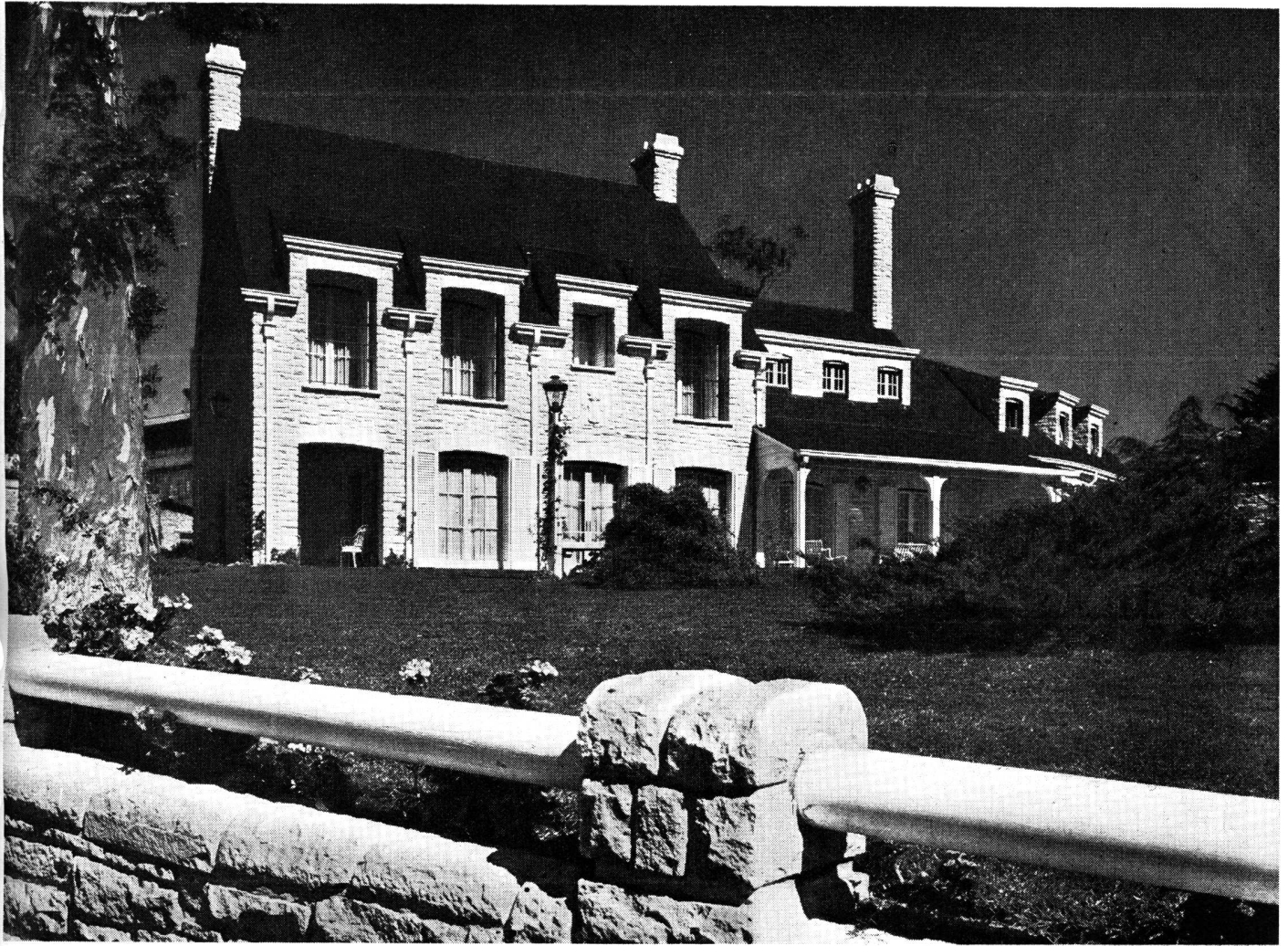

Vistas exteriores. — Muros de piedras blancas con junta blanca tomada como material de frente; techos de pizarras naturales con canaletas y caños de bajada de zinc moldurado; balcones y faroles de hierro forjado; carpintería de madera de petiribí pintada al exterior y lustrada en el interior; puertas correderas bajo la galería del comedor; galerías con columnas de madera dura y cielorrasos de madera cepillada y pintada; muro de piedras blancas, de 2m30 de altura, separando el jardín principal del jardín secundario donde se ha ubicado un fogón para asados al asador; ambos jardines son de césped con senderos de lajas de piedra blanca, algunos árboles que ya existían en el terreno, arbustos y gran variedad de flores.

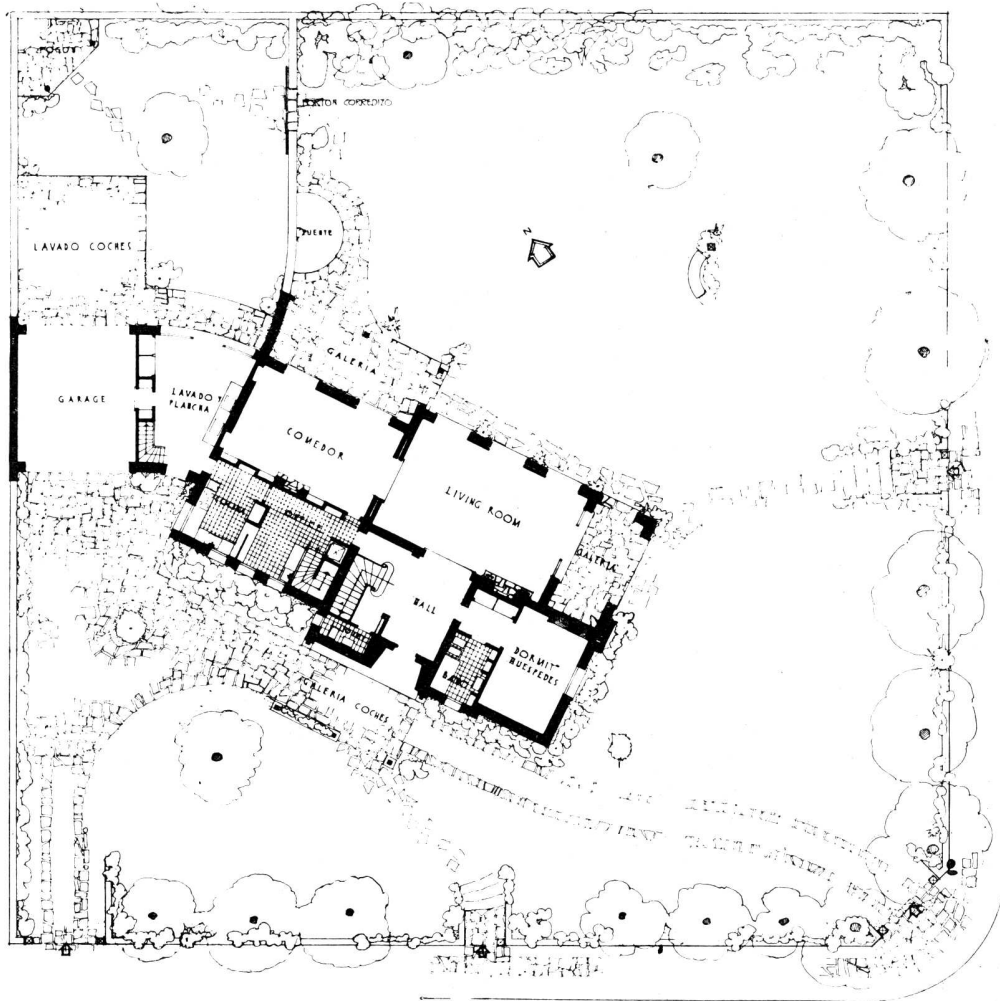

CALLE RODRIGUEZ PERA

CALLE SARMIENTO

PISO BAJO

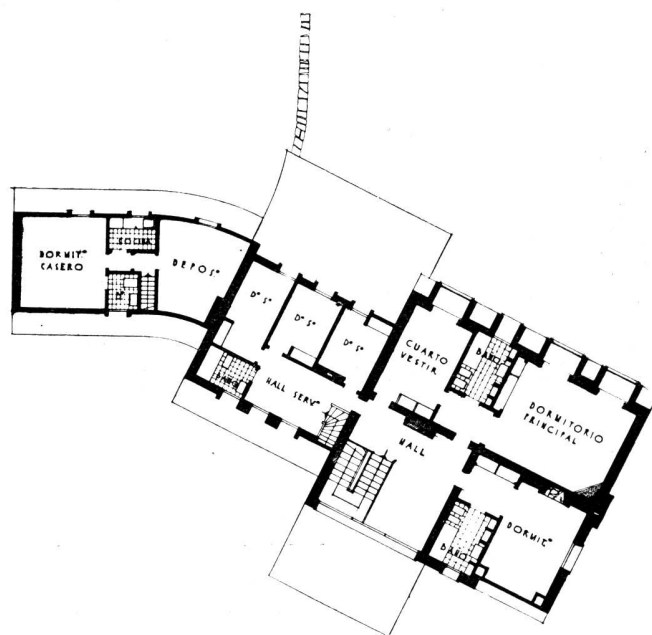

PISO ALTO

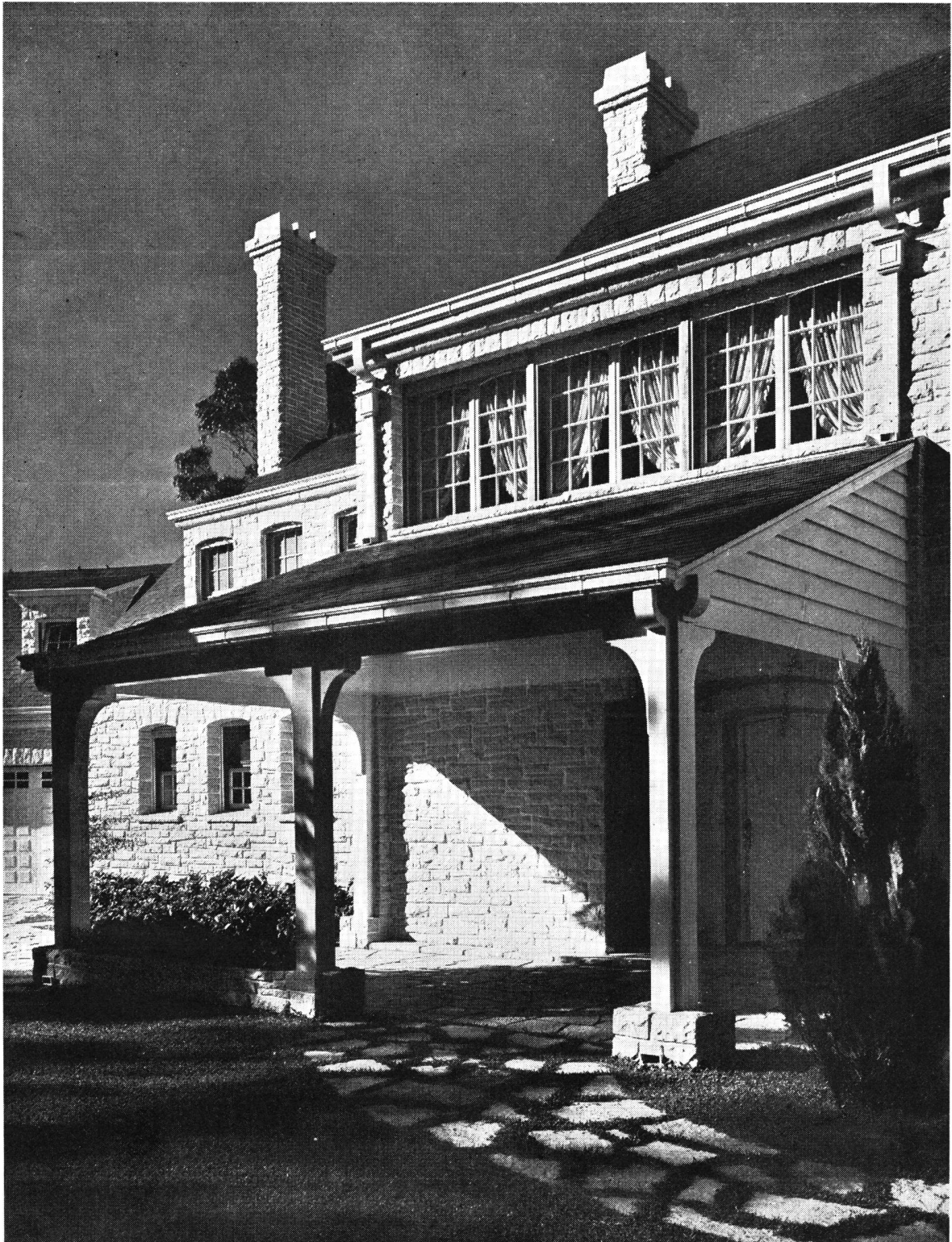

Vista de la galería y porch de entrada. — Columnas, costados y cielorraso de madera dura pintada al aceite; jardinera de piedras blancas entre dos columnas; piso de lajas de piedra blanca que se continúa en senderos para peatones y huellas para autos; puerta de entrada de petiribí con molduras salientes y herrajes de hierro forjado.



Vista del jardín desde la galería del comedor. — Piso de la galería de lajas de piedra blanca que se continúa para rodear al espejo de agua; muebles para jardín de hierro forjado pintados de blanco con almohadones de lonas de colores.



Hall de entrada. — Piso de lajas de piedra blanca, regulares y martelinadas; escalera con escalones de una sola pieza de piedra blanca martelinada; baranda, sillones y faroles de hierro forjado; puerta de entrada de petiribí lustrado, con herrajes de bronce mate; alfombra y camino de tejido grueso de cáñamo.

Vista del living-room.—
Paredes a la cal, piso
granítico reconstituido
con trozos grandes de
mármol; puerta corre-
diza entre living y co-
medor; puerta central
desde el living hacia el
jardín también corre-
diza.



Vista del comedor. —
Revestimiento de made-
ra de petiribí en tablas
verticales para disimu-
lar las puertas de los
roperos embutidos; piso
granítico igual al del
living-room; puertas co-
rredizas hacia la galería
exterior.

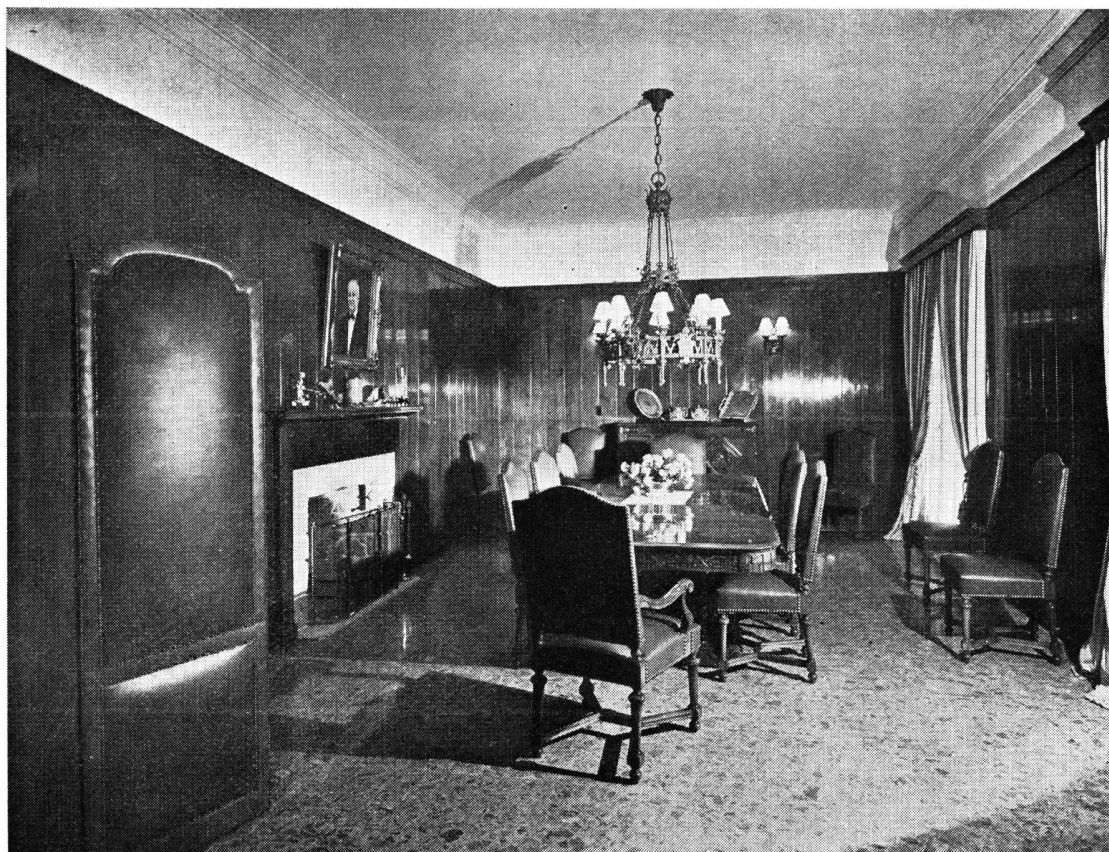

C R I T I C A S P A R A L E L A S

(DE ARCHITECTURAL FORUM, ABRIL 1939)

★

Talbot S. Hamlin

★

★

Oímos hablar de casas coloniales, casas en estilo Inglés, casas en Normando, iglesias Góticas, y del encanto de tal estilo y lo bonito de este otro. Todo eso no tiene nada que ver con la Arquitectura. Con eso no hacemos sino repetir como loros el pasado: mera copia de lo que hicieron nuestros antepasados sólo para intentar recoger algo que ya se ha ido. Y como los estilos que nos han enseñado fueron creados por individuos que ya no existen y por formas de vida que han fenecido para siempre con el advenimiento de la era maquinista, ni siquiera podemos jamás copiarlos con perfecta sinceridad.

★

★

★

★

★

★

★

★

★

★

★

★

Edwin Bateman Morris

★

★

La Arquitectura, entre todos nuestros objetivos, es la que menos puede despreciar el pasado. De todas las obras de arte, sean literarias, delineativas o construídas en tres dimensiones, sólo un pequeño porcentaje vive para interesar a las generaciones sucesoras. El arquitecto no debe ser barrido por la moda arquitectónica corriente, por la inspiración fantasiosa en boga. Si su obra ha de valorarse en los años por venir, debe tener el espíritu de la humildad. Debe disciplinarse a sí mismo en el sentido de comprender que ciertas cualidades evasivas, pero duraderas, de los edificios del pasado los han hecho tan interesantes hoy como en su principio: es parte importante de su cultura saber distinguir esas cualidades de modo que ellas puedan incorporarse a su arquitectura.

★

★

★

★

★

★

★

★

★

★

★

★

★

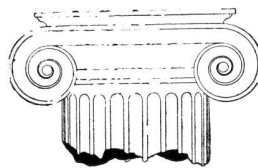

BANCO DE LA NACION ARGENTINA

Concurso de Anteproyectos para las Sucursales Isla Verde *Córdoba*, San José de Feliciano *Entre Ríos*, San Urbano *Santa Fe*, San Martín *Mendoza* y General Belgrano *Buenos Aires*

En la ciudad de Buenos Aires, en las postrimerías de 1945, el Banco de la Nación Argentina organizó un concurso entre Arquitectos e Ingenieros, con diploma expedido o revalidado por una Universidad Nacional, invitándolos a presentar anteproyectos para los nuevos edificios a construirse en las localidades del título, el que debía cerrarse el 15 de enero de 1946, aunque, por causas fortuitas, lo fué el 18 del mismo mes.

Al cierre del concurso recibió la Sección Arquitectura del Banco de la Nación Argentina 65 envoltorios conteniendo láminas y memorias descriptivas.

El total de inscriptos que retiraron las bases y reglamentación del concurso fué de 109 y el total de participantes que entregó trabajos de 35.

El jurado quedó constituido el día 29 del mes de enero de 1946, como sigue:

FUNCIONARIOS

- 1º Presidente del Banco de la Nación Argentina, Dr. Cosme Massini Ezcurra.
- 2º Director del Banco de la Nación Argentina, Dr. Ernesto Aguirre.
- 3º Subgerente de Administración de Casa Central, Agencias y Sucursales del Banco de la Nación Argentina, Sr. Guillermo Colombo.

ARQUITECTOS

- 4º Jefe de la Sección Arquitectura del Banco de la Nación Argentina, Arquitecto Raúl Lissarrague.
- 5º 2º Jefe de la Sección Arquitectura del Banco de la Nación Argentina, Arquitecto Félix I. della Paolera.
- 6º Representante de la Sociedad Central de Arquitectos, Arquitecto Raúl Prebisch.
- 7º Representante de los concursantes, Arquitecto Carlos A. Onetto.

Este jurado se expidió el día 1º del mes de febrero, resolviendo otorgar.

- 2 Primeros Premios a los números 18 y 32.
- 2 Segundos Premios a los números 18 y 32.
- 2 Terceros Premios a los números 15 y 23.
- 2 Cuartos premios a los números 23 y 33.

Los demás se declararon desiertos.

Abiertos los sobres, resultaron ser autores de los distintos proyectos premiados los siguientes profesionales:

SUCURSAL ISLA VERDE

- 1º Premio N° 18. — Correspondiente a los Señores Arquitectos: José S. Roca, Eduardo Naón Gowland, Alberto Gelly Cantilo.
- 3º Premio N° 15. — Correspondiente a los Señores Arquitectos: José M. Olivera, Jorge de la María Prins.
- 4º Premio N° 23. — Correspondiente a los Señores Arquitectos: Miguel A. Devoto, Eduardo A. Martín.

SUCURSAL SAN URBANO

- 1º Premio N° 32. — Correspondiente a los Señores Arquitectos: Carlos F. Krag, Ricardo S. Elizondo, Guillermo S. Zelasco.
- 2º Premio N° 18. — Correspondiente a los Señores Arquitectos: José S. Roca, Eduardo Naón Gowland, Alberto Gelly Cantilo.
- 4º Premio N° 33. — Correspondiente al Señor Arquitecto: Alejandro Eugenio Moy.

SUCURSAL SAN MARTÍN

- 2º Premio N° 32. — Correspondiente a los Señores Arquitectos: Carlos F. Krag, Ricardo S. Elizondo, Guillermo S. Zelasco.

SUCURSAL SAN JOSÉ DE FELICIANO

- 3º Premio N° 23. — Correspondiente a los Señores Arquitectos: Miguel A. Devoto, Eduardo A. Martín.

SUCURSAL GENERAL BELGRANO (Desierto)

CRITICA DEL JURADO (Primeros y Segundos premios)

ISLA VERDE — 1º PREMIO — N° 18

Anteproyecto de solución sencilla y constructiva. Entrada deficiente a través de un vestíbulo pequeño y área cuadrada destinada a público poco eficiente, defecto que puede subsanarse sin alterar el partido.

SAN URBANO — 1º PREMIO — N° 32

Planta clara y constructiva, resuelve en general todas las exigencias del programa, a excepción de la entrada de servicio en la casa del Gerente. Criticable la fachada en cuanto a los grandes ventanales, que no ofrecen seguridad exigible en estos edificios.

2º PREMIO — N° 18

Planta simple y de concepción clara. Deficiente y poco franca la entrada a través de un vestíbulo pequeño y mal diferenciada en fachada al formar parte del cuerpo de vivienda y dependencias. El espacio cuadrado destinado al público acusa una forma de poco rendimiento.

SAN MARTÍN — 2º PREMIO — N° 32

Planta bien resuelta en su conjunto y detalles. Objetable la solución de fachada, que no soluciona en la práctica los inconvenientes derivados del clima local.

★ ★ ★

Ante lo expuesto, y en cumplimiento del Reglamento del Concurso de Anteproyectos para cinco nuevos edificios de Sucursales del Banco de la Nación Argentina, Art. 35 y Art. 36, la Sección Arquitectura, con la colaboración de los Arquitectos premiados, estudiará las soluciones definitivas en base a los anteproyectos elegidos

SUCURSAL SAN URBANO - PRIMER PREMIO Y EJECUCION DE LA OBRA

Por los Arquitectos: Carlos F. Krag, Ricardo S. Elizondo y Guillermo C. Zelasco

SAN URBANO

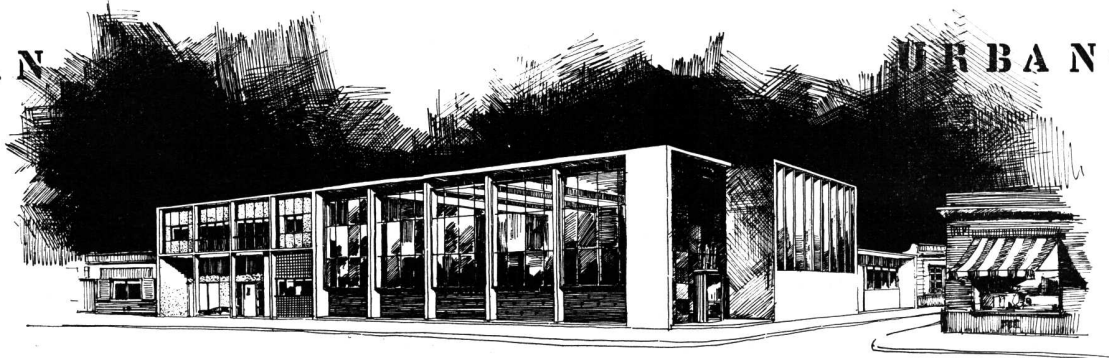

FRENTE CALLE MITRE - SE -



FRENTE CALLE MORENO - NE -

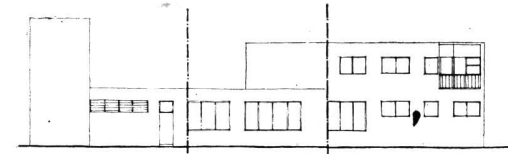

FRENTES INTERIORES - A-B-C-D

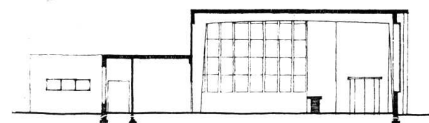

CORTE X-X

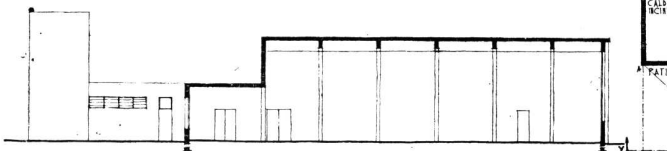

CORTE Y-Y

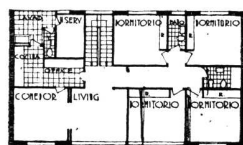

PLANTA ALTA

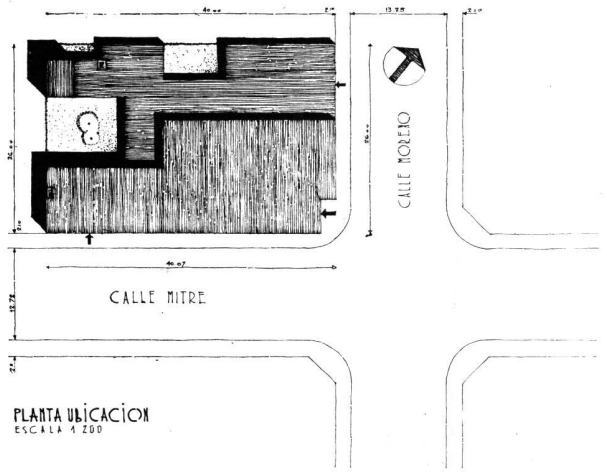

PLANTA UBICACION
ESCALA 1:200

ANALISIS DE SUPERFICIES CUBIERTAS

1	40.00
2	64.50
3	68.50
4	164.00
5	68.50
6	68.50
7	78.00
8	10.00
9	95.00
10	530.25
11	170.60
SUPERFICIE TOTAL DE 1196.10	

PLANTA ALTA

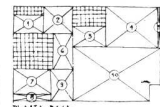

PLANTA BAJA

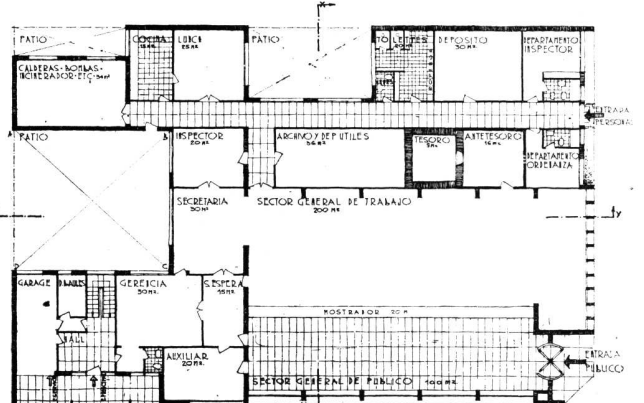

PLANTA BAJA

ESCALA 1:100

SUCURSAL SAN URBANO - SEGUNDO PREMIO

Por los Arquitectos: José S. Roca, Eduardo Naón Gowland y Alberto Gelly Cantilo

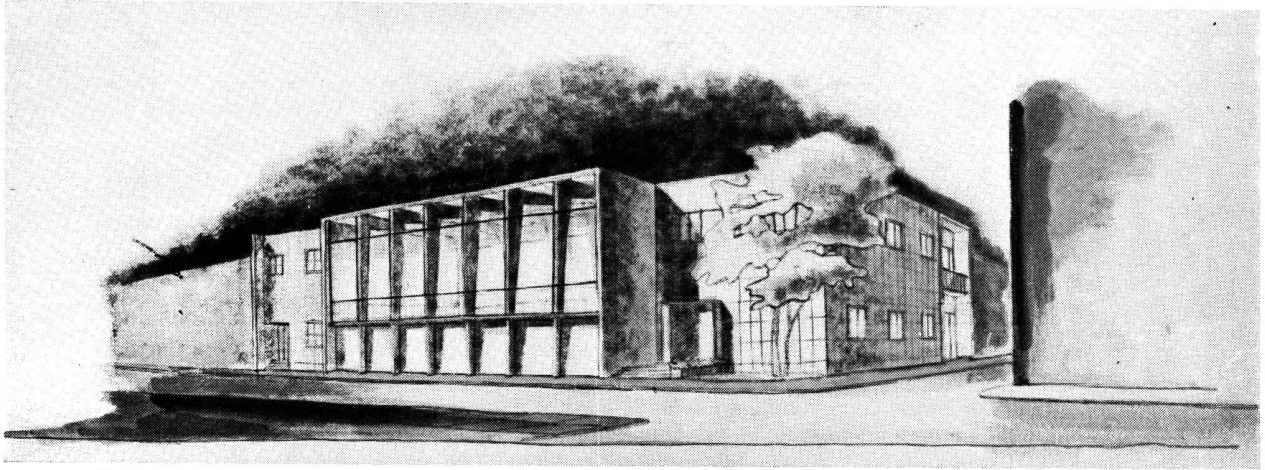

Perspectiva

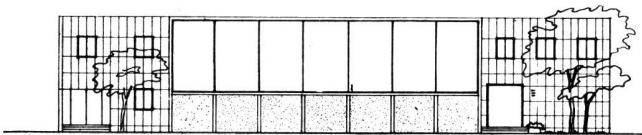

Frente principal

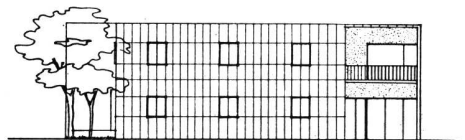

Frente lateral

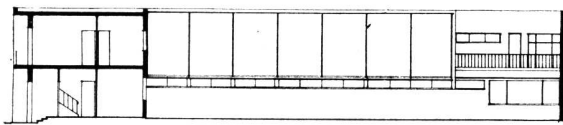

Corte CD

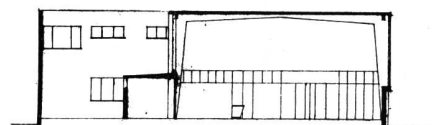

Corte AB

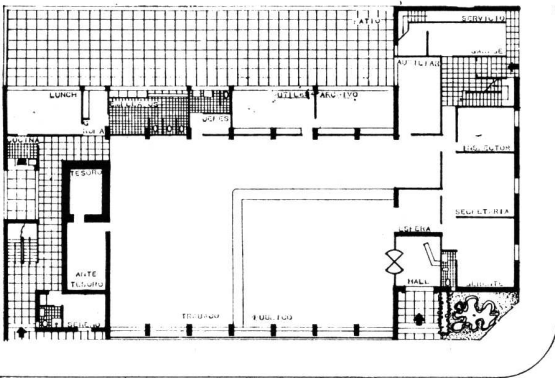

PLANTA BAJA

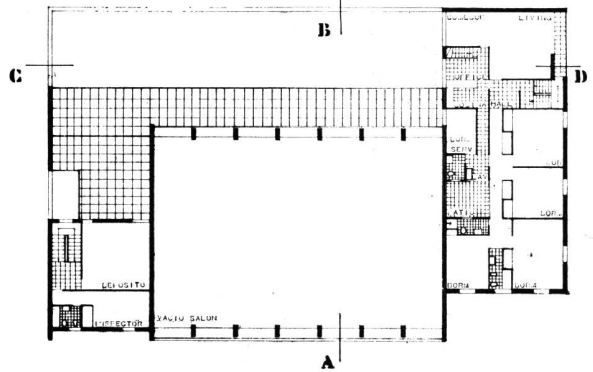

PLANTA ALTA

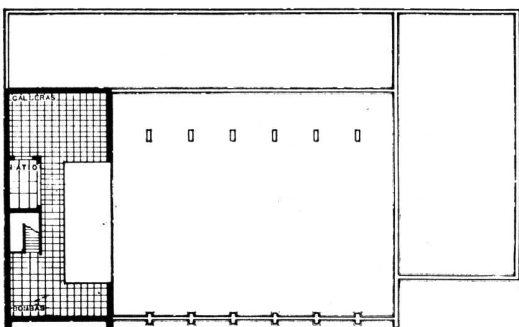

Basamento y sótano

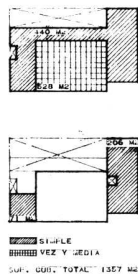

CONCRETO
 LADRILLO
 LADRILLO CON MORTAR
 SUP. CUB. TOTAL 1357 M³

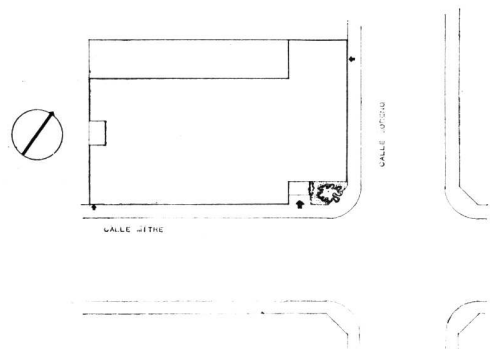

El conjunto

SUCURSAL SAN MARTIN - PRIMER PREMIO: DESIERTO - SEGUNDO PREMIO

Por los Arquitectos: Carlos F. Krag, Ricardo S. Elizondo y Guillermo C. Zelasco

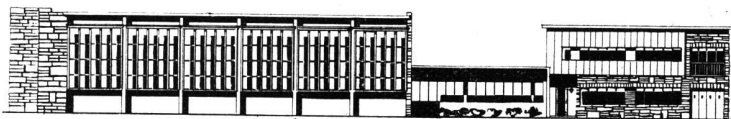
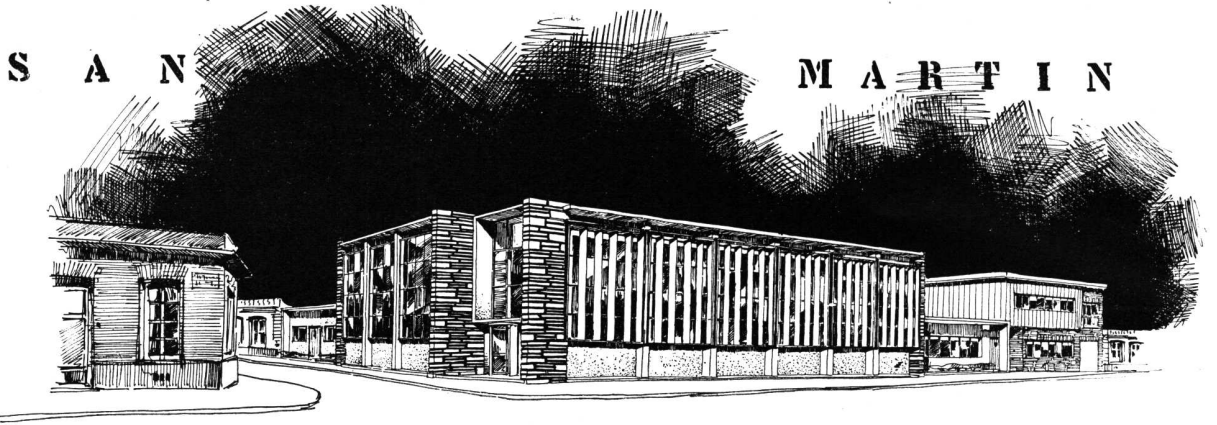

FRENTE CALLE BELGRANO - N.

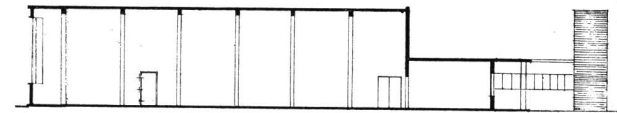

CORTE X-X



FRENTE INTERIORES A-B-C-B

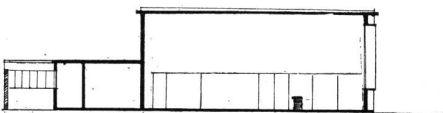

CORTE Y-Y

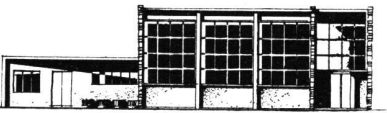

FRENTE CALLE 9 DE JULIO - E

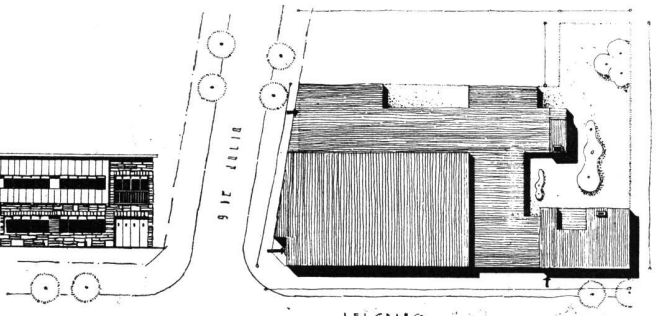

PLANTA UBICACION

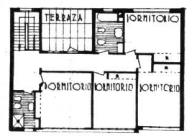
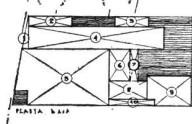

PLANTA ALTA

ANALISIS DE SUPERFICIES

1	470	100	470
2	300	100	300
3	200	100	200
4	100	100	100
5	100	100	100
6	100	100	100
7	100	100	100
8	100	100	100
9	100	100	100
10	100	100	100
11	100	100	100
12	100	100	100
13	100	100	100
14	100	100	100
15	100	100	100
16	100	100	100
17	100	100	100
18	100	100	100
19	100	100	100
20	100	100	100
21	100	100	100
22	100	100	100
23	100	100	100
24	100	100	100
25	100	100	100
26	100	100	100
27	100	100	100
28	100	100	100
29	100	100	100
30	100	100	100
31	100	100	100
32	100	100	100
33	100	100	100
34	100	100	100
35	100	100	100
36	100	100	100
37	100	100	100
38	100	100	100
39	100	100	100
40	100	100	100
41	100	100	100
42	100	100	100
43	100	100	100
44	100	100	100
45	100	100	100
46	100	100	100
47	100	100	100
48	100	100	100
49	100	100	100
50	100	100	100
51	100	100	100
52	100	100	100
53	100	100	100
54	100	100	100
55	100	100	100
56	100	100	100
57	100	100	100
58	100	100	100
59	100	100	100
60	100	100	100
61	100	100	100
62	100	100	100
63	100	100	100
64	100	100	100
65	100	100	100
66	100	100	100
67	100	100	100
68	100	100	100
69	100	100	100
70	100	100	100
71	100	100	100
72	100	100	100
73	100	100	100
74	100	100	100
75	100	100	100
76	100	100	100
77	100	100	100
78	100	100	100
79	100	100	100
80	100	100	100
81	100	100	100
82	100	100	100
83	100	100	100
84	100	100	100
85	100	100	100
86	100	100	100
87	100	100	100
88	100	100	100
89	100	100	100
90	100	100	100
91	100	100	100
92	100	100	100
93	100	100	100
94	100	100	100
95	100	100	100
96	100	100	100
97	100	100	100
98	100	100	100
99	100	100	100
100	100	100	100

TOTAL M² 4318 CUBIERTOS

PLANTA BAJA

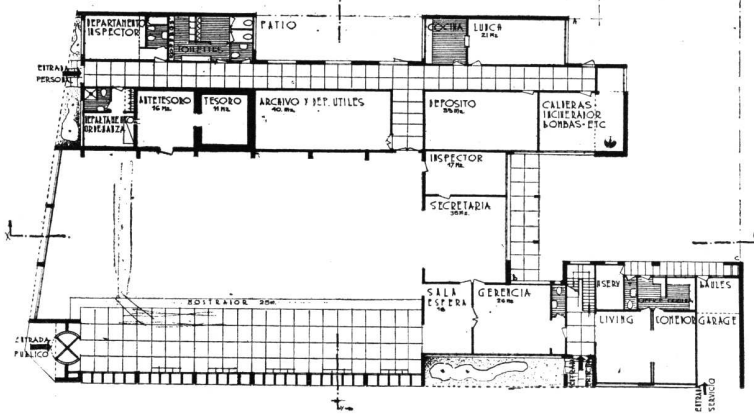

SUCURSAL SAN JOSE DE FELICIANO - PRIMERO Y SEGUNDO PREMIOS: DESIERTOS - TERCER PREMIO

Por los Arquitectos: Miguel A. Devoto y Eduardo A. Martín

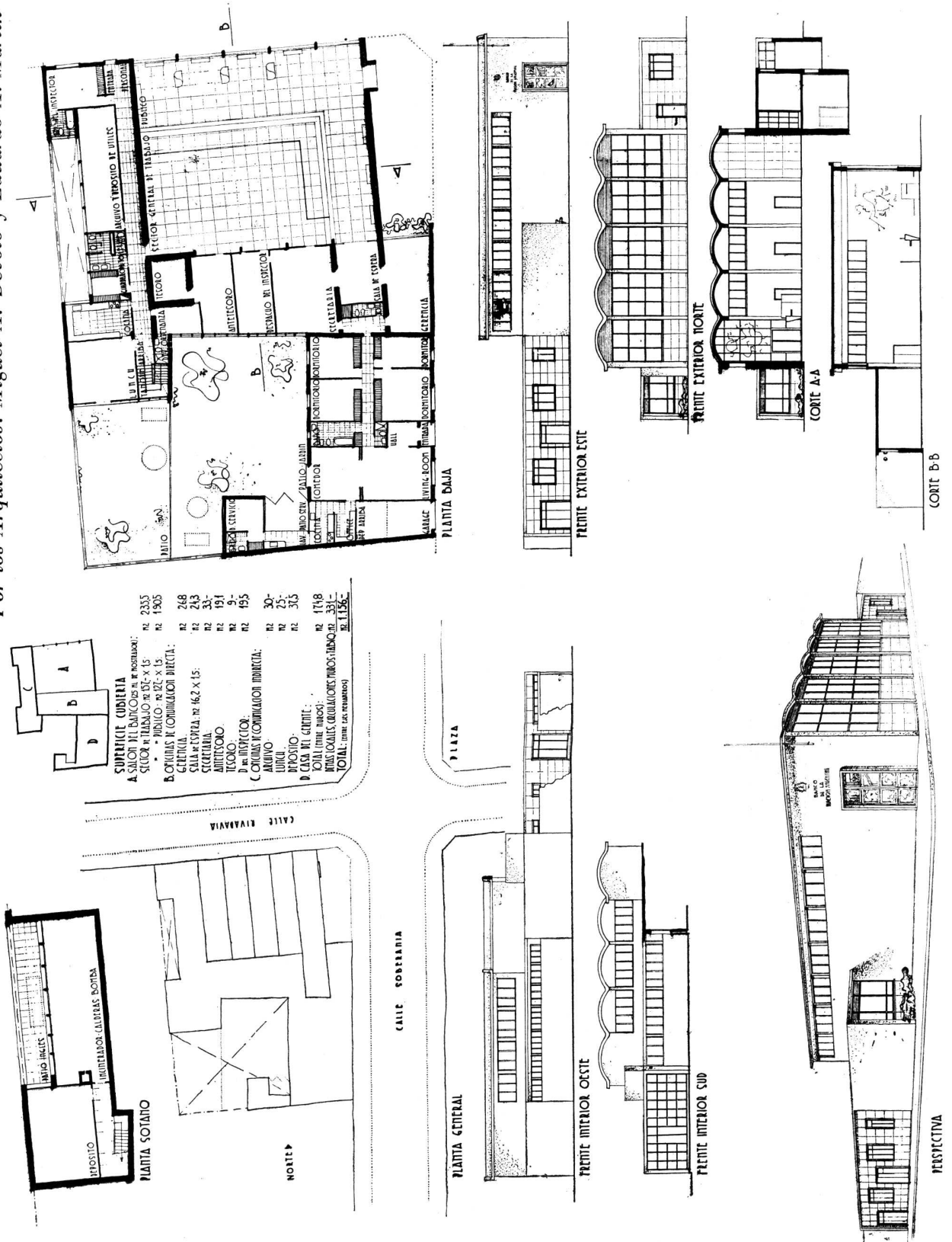

SUPERFICIE CUBIERTA

A. SALON DE REUNIONES Y REPOSICION:
 - SECCION DE 16.20 x 15.00 m. RE 2335
 - PASADIZO DE 2.70 x 15.00 m. RE 1905

B. COMUNICACION DIRECTA:
 - SALA DE ESPERA DE 16.20 x 15.00 m. RE 2468
 - SECRETARIA RE 2413
 - REPOSICION RE 337
 - TISSO RE 191
 - D. DE DIRECCION RE 9
 - COMUNICACION DIRECTA RE 195

C. COMUNICACION DIRECTA:
 - REPOSICION RE 307
 - PASADIZO RE 257
 - PASADIZO RE 305

D. CASA DEL GERENTE:
 - SALA DE TRABAJO RE 1748
 - PASADIZO COMUNICACION DIRECTA RE 337
 - PASADIZO (para los señores) RE 1156

SUCURSAL ISLA VERDE - PRIMER PREMIO Y EJECUCION DE LA OBRA

Por los Arquitectos: José S. Roca, Eduardo Naón Gowland y Alberto Gelly Cantilo

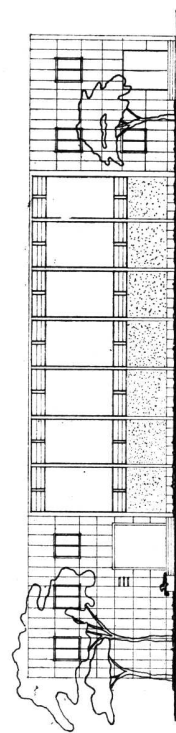
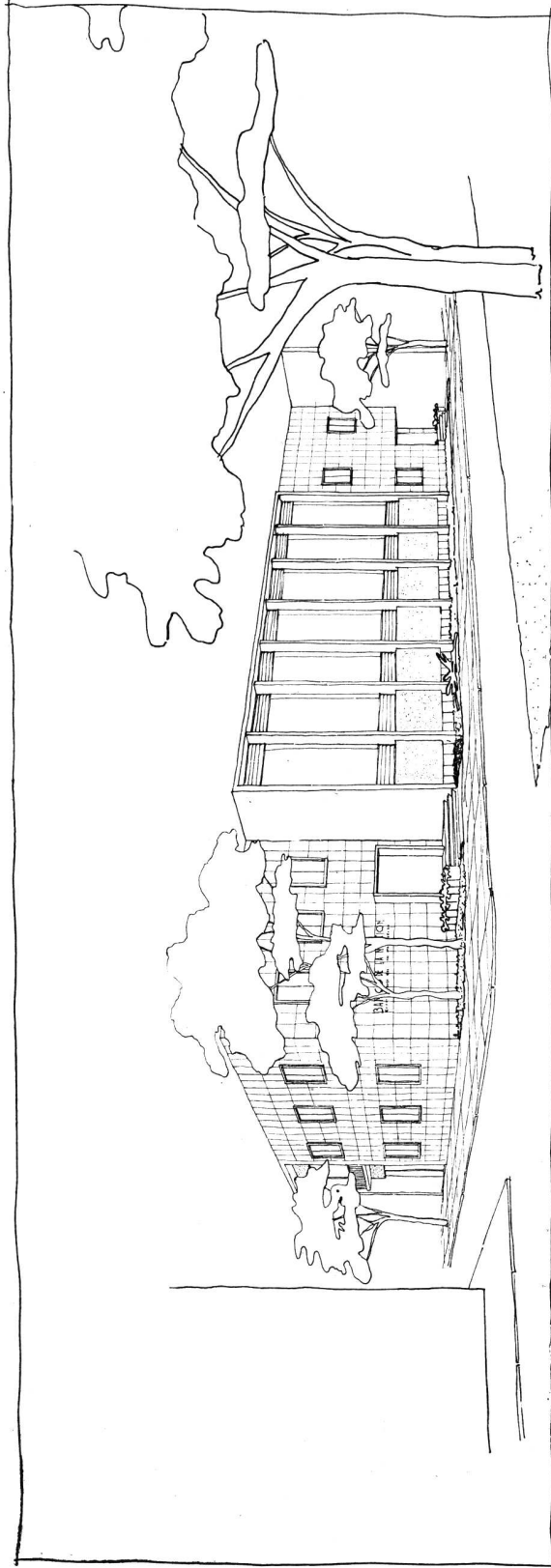

Frente principal

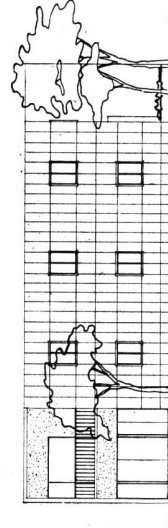

Frente lateral

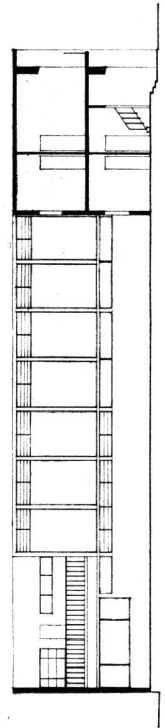

Frente posterior y corte CD

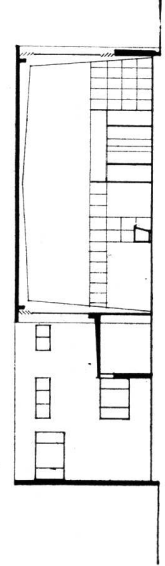

Frente y corte AB

SUCURSAL ISLA VERDE - TERCER PREMIO

Por los Arquitectos: José M. Olivera y Jorge de la María Prins

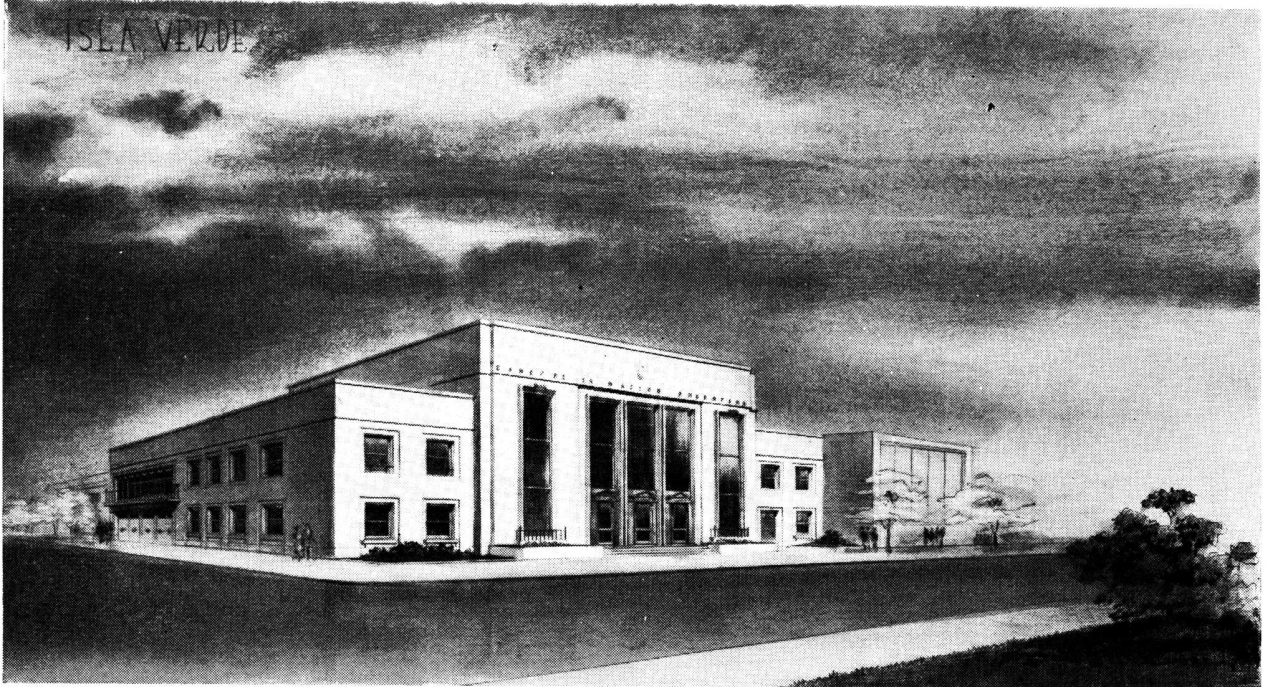

PLANTA ALTA

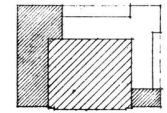
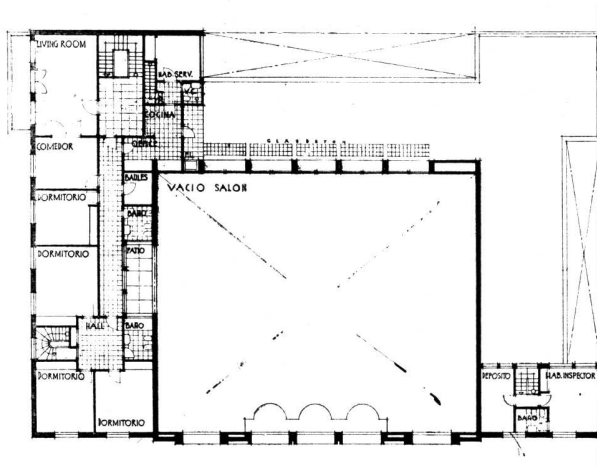

SUPERFICIE CUBIERTA EN PLANTA ALTA

SUPERFICIE CUBIERTA EN PLANTA BAJA

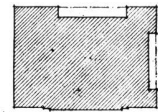

PLANTA BAJA

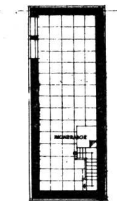
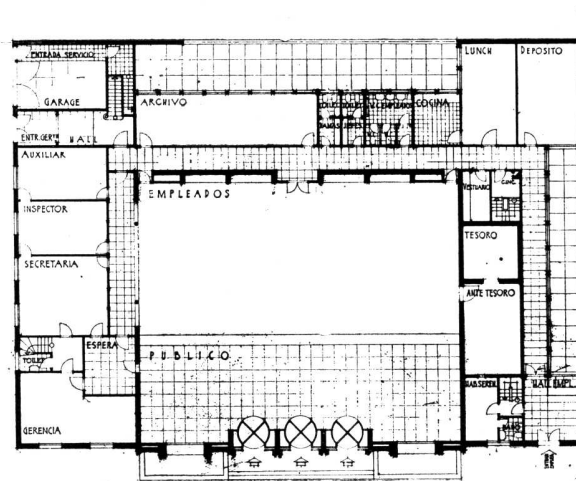

SOTANO



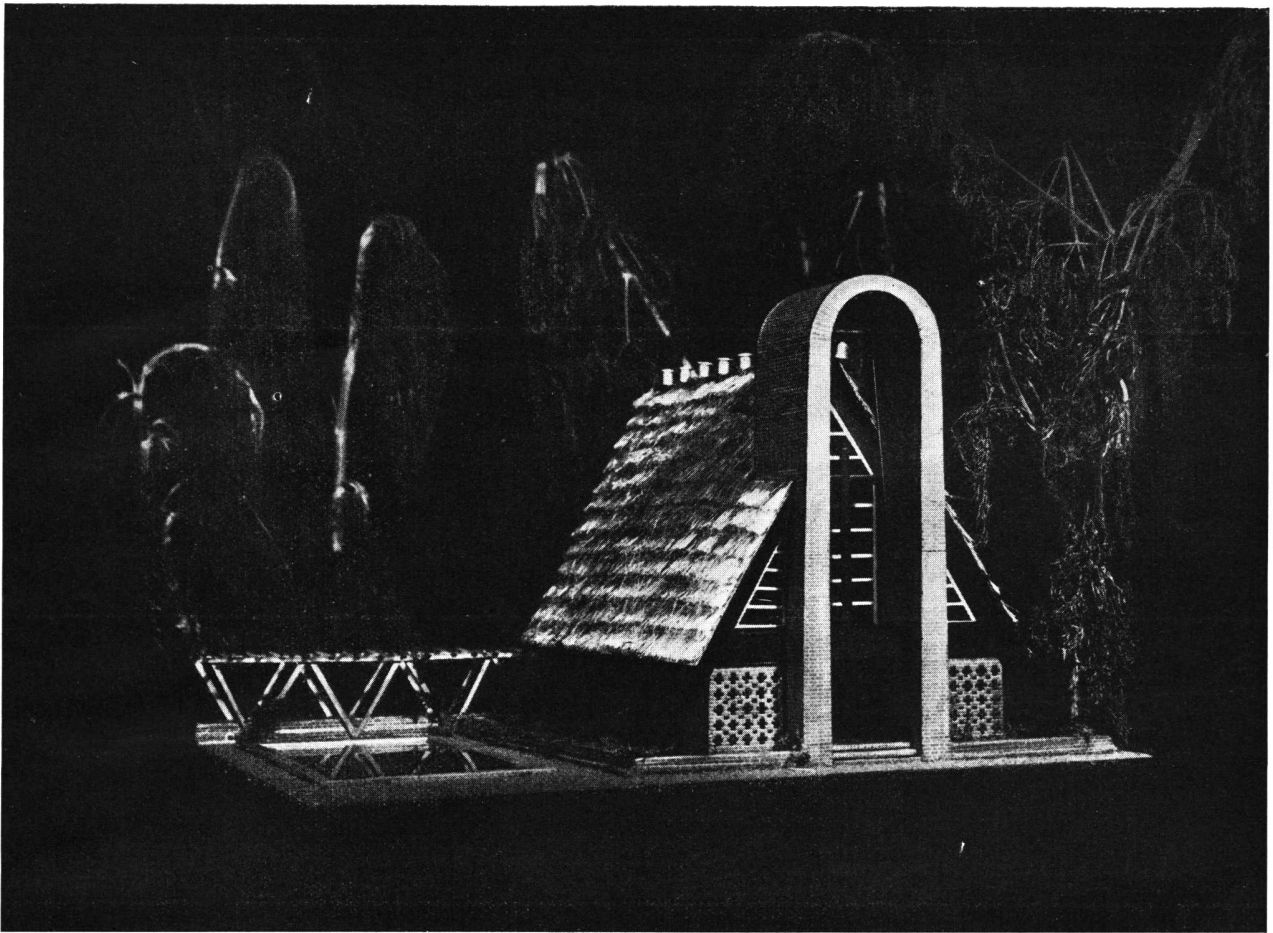

Capilla "Alpha-Omega"

TRES PROYECTOS PARA CAPILLAS

Por el Arquitecto Ricardo de Bary Tornquist

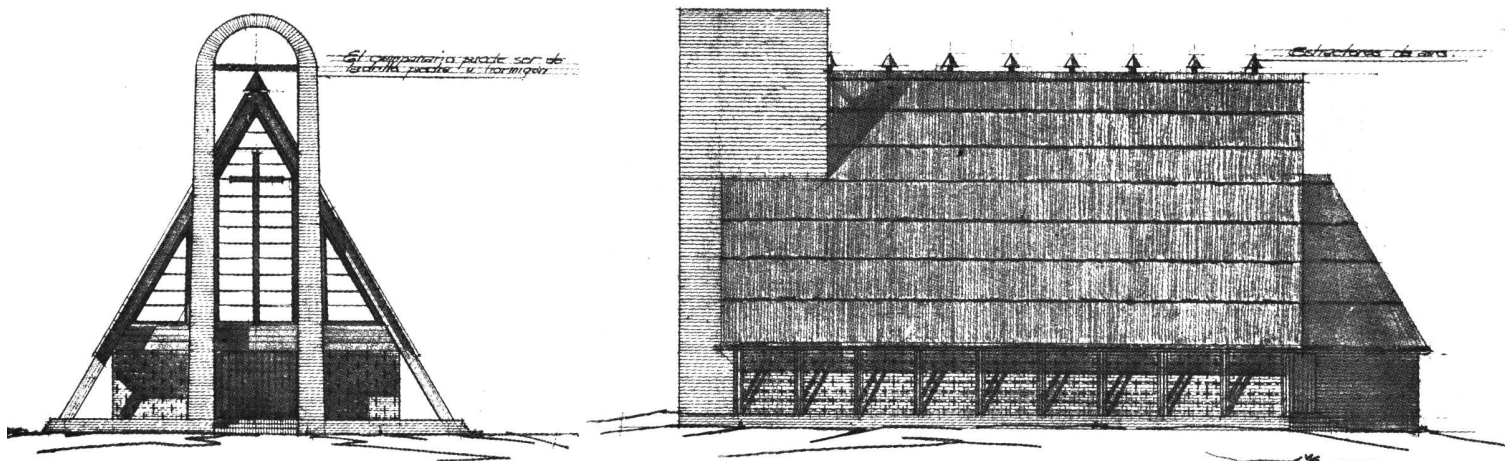

Fachada principal

Fachada lateral



Perspectiva posterior

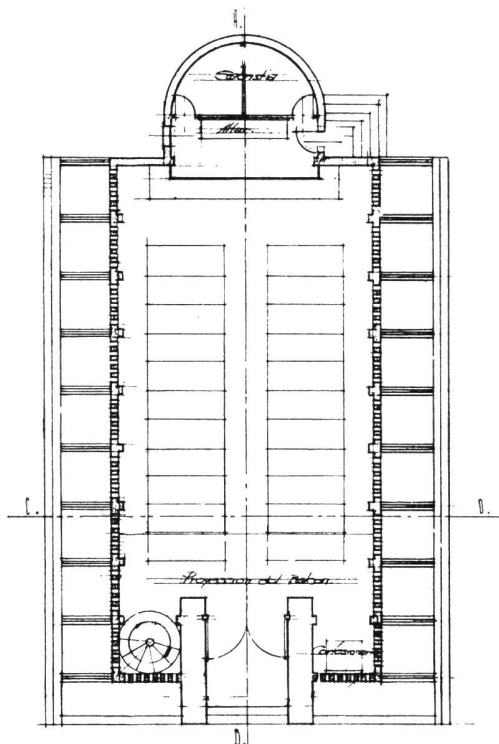

PLANTA

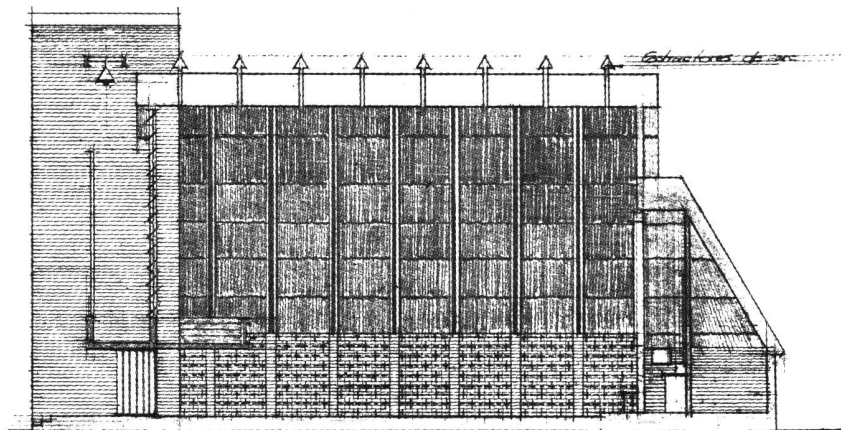

CORTE LONGITUDINAL

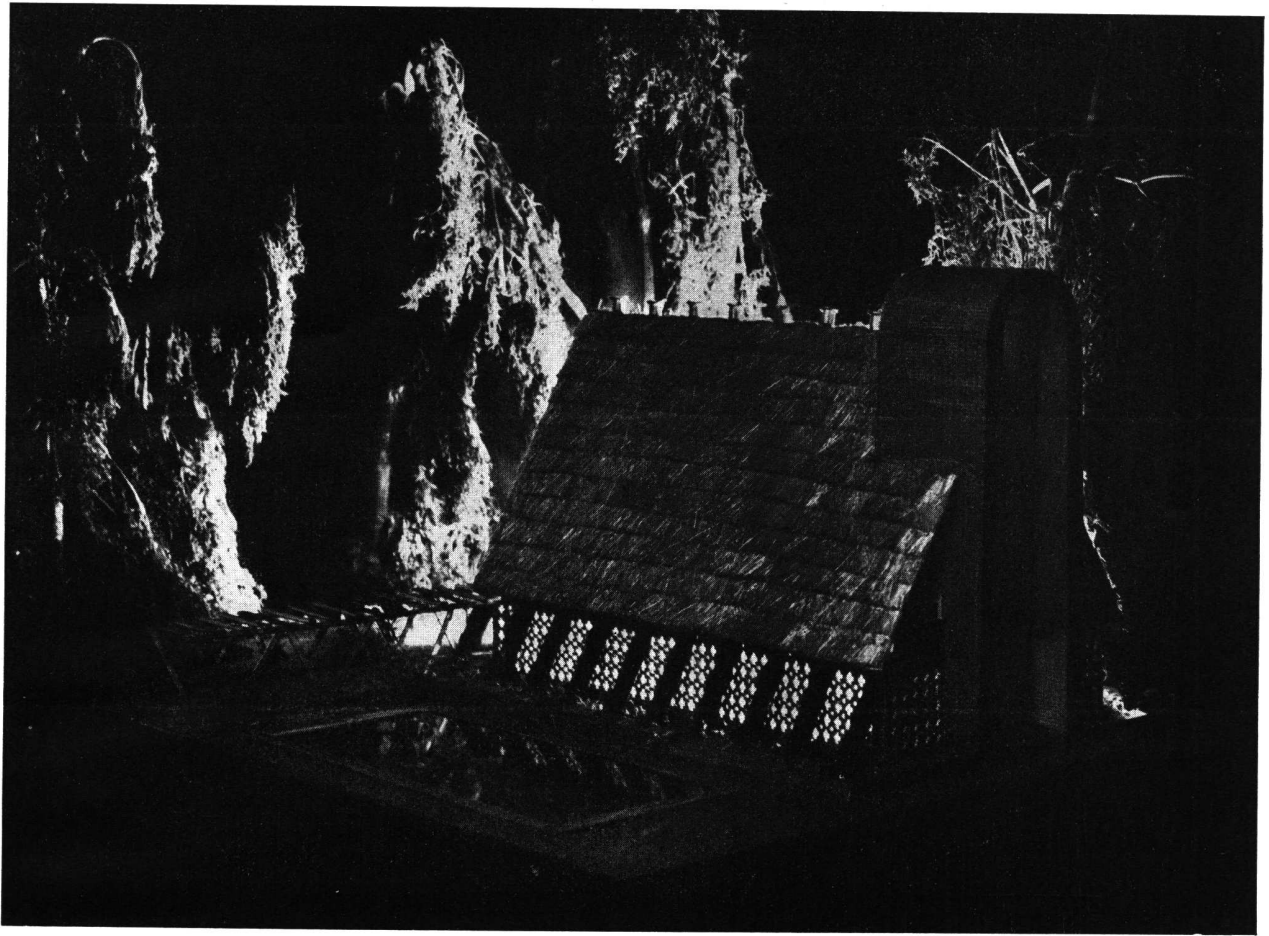

Perspectiva anterior

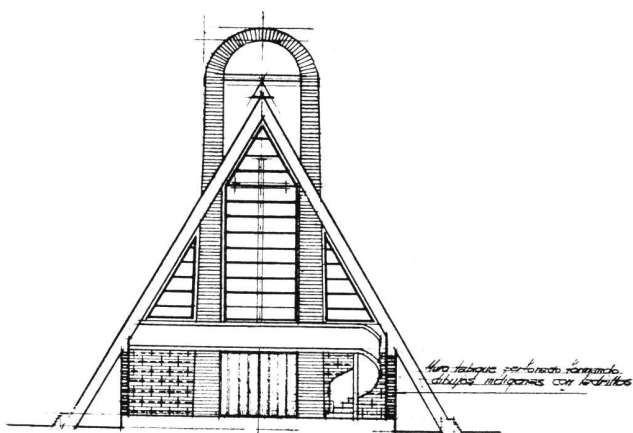

Corte U. C. (Mirando hacia la puerta de salida)

*Una taboaca por encima del manto
de las indicaciones con el resto*

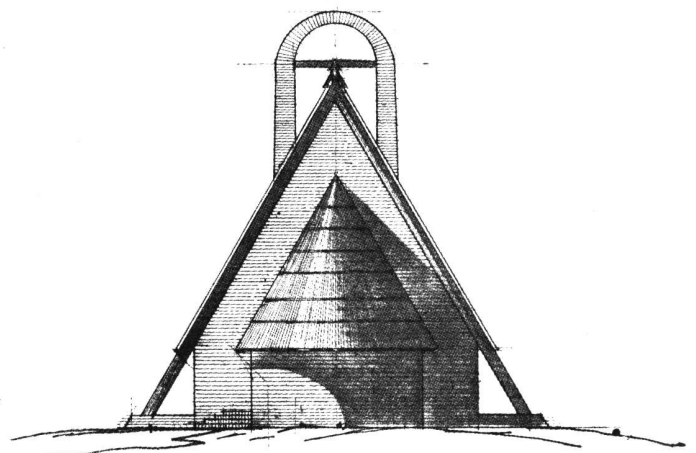

Fachada posterior

CAPILLA, DESPACHO PARROQUIAL Y DEPENDENCIAS EN LA FINCA URUNDEL

ESTACION URUNDEL — SALTA

Arquitecto Ricardo de Bary Tornquist

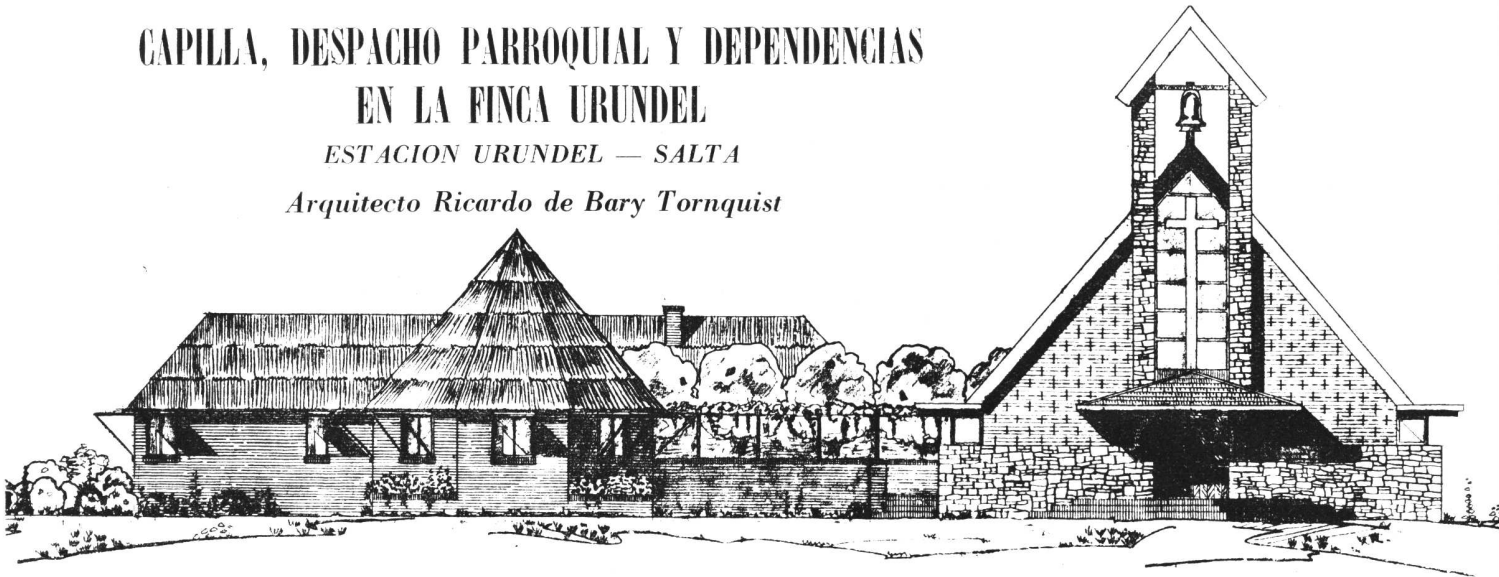

FACHADA NORTE

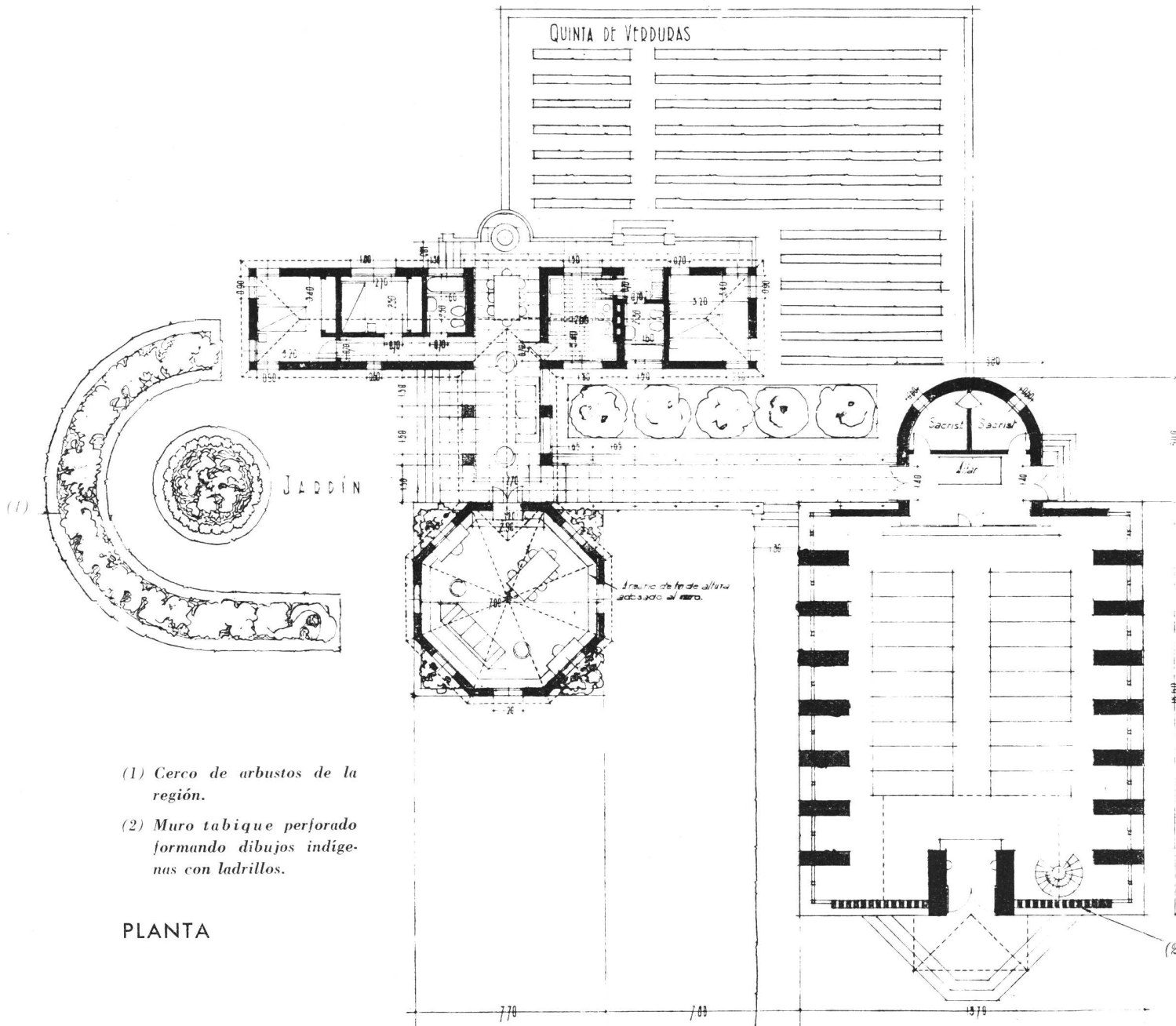

- (1) Cerco de arbustos de la región.
- (2) Muro tabique perforado formando dibujos indígenas con ladrillos.

PLANTA

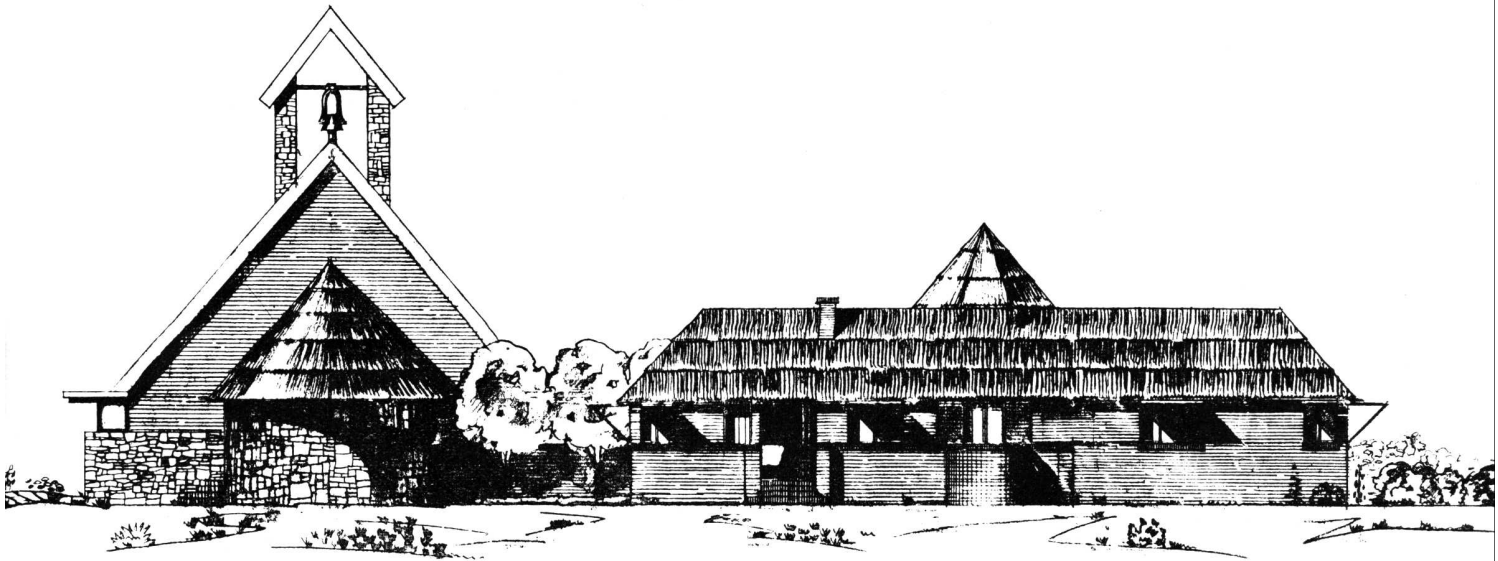

FACHADA SUR

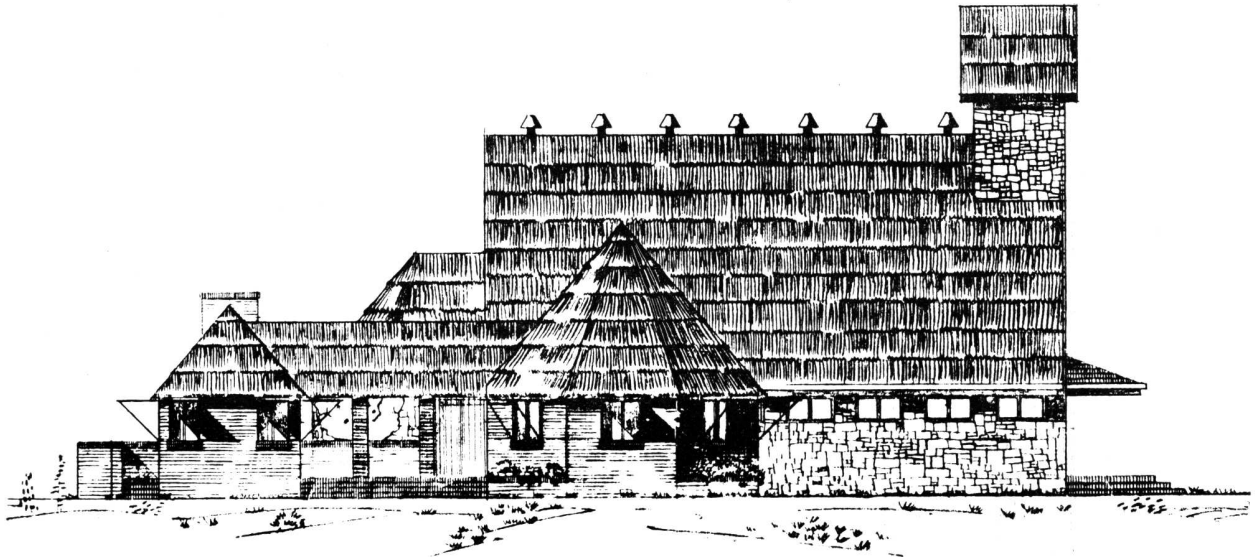

FACHADA ESTE

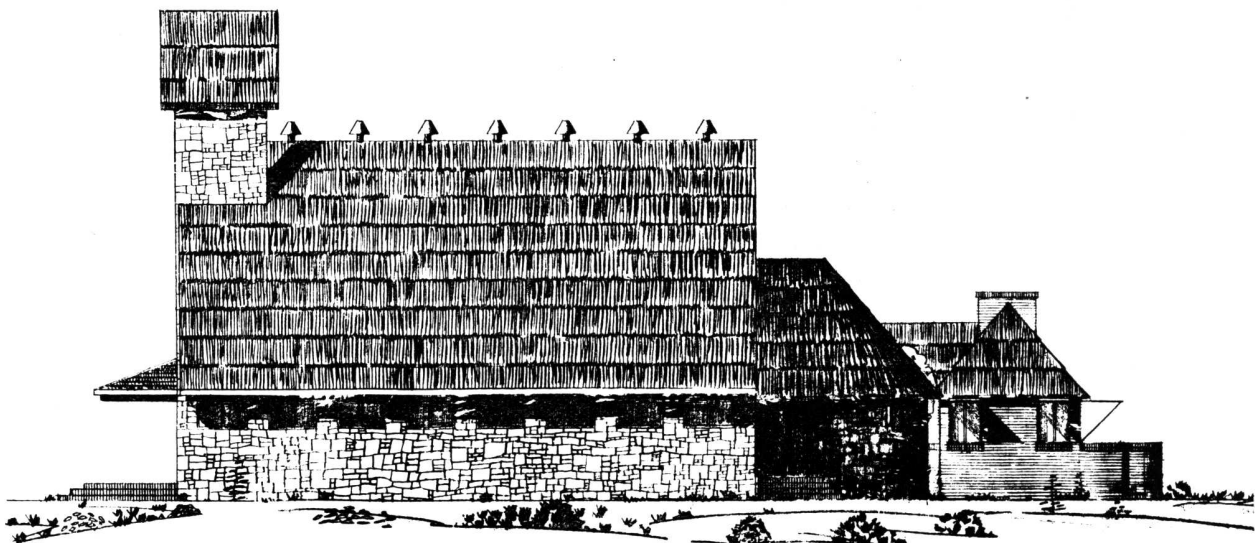

FACHADA OESTE

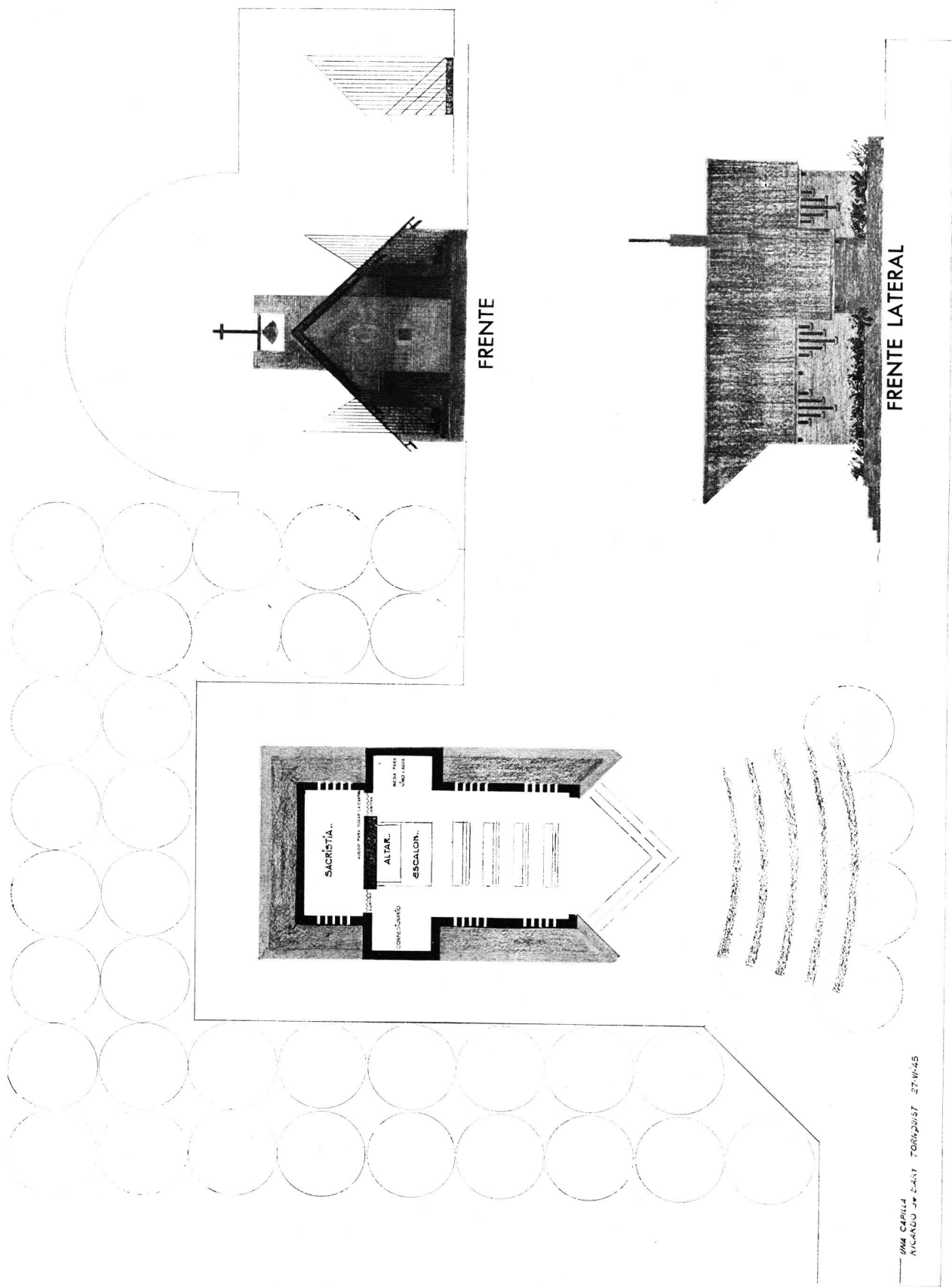

UNA CAPILLA
 RICARDO DE SANJUAN TORNUQUIST 27-11-45

UNA CAPILLA - Arquitecto Ricardo de Bary Tornquist

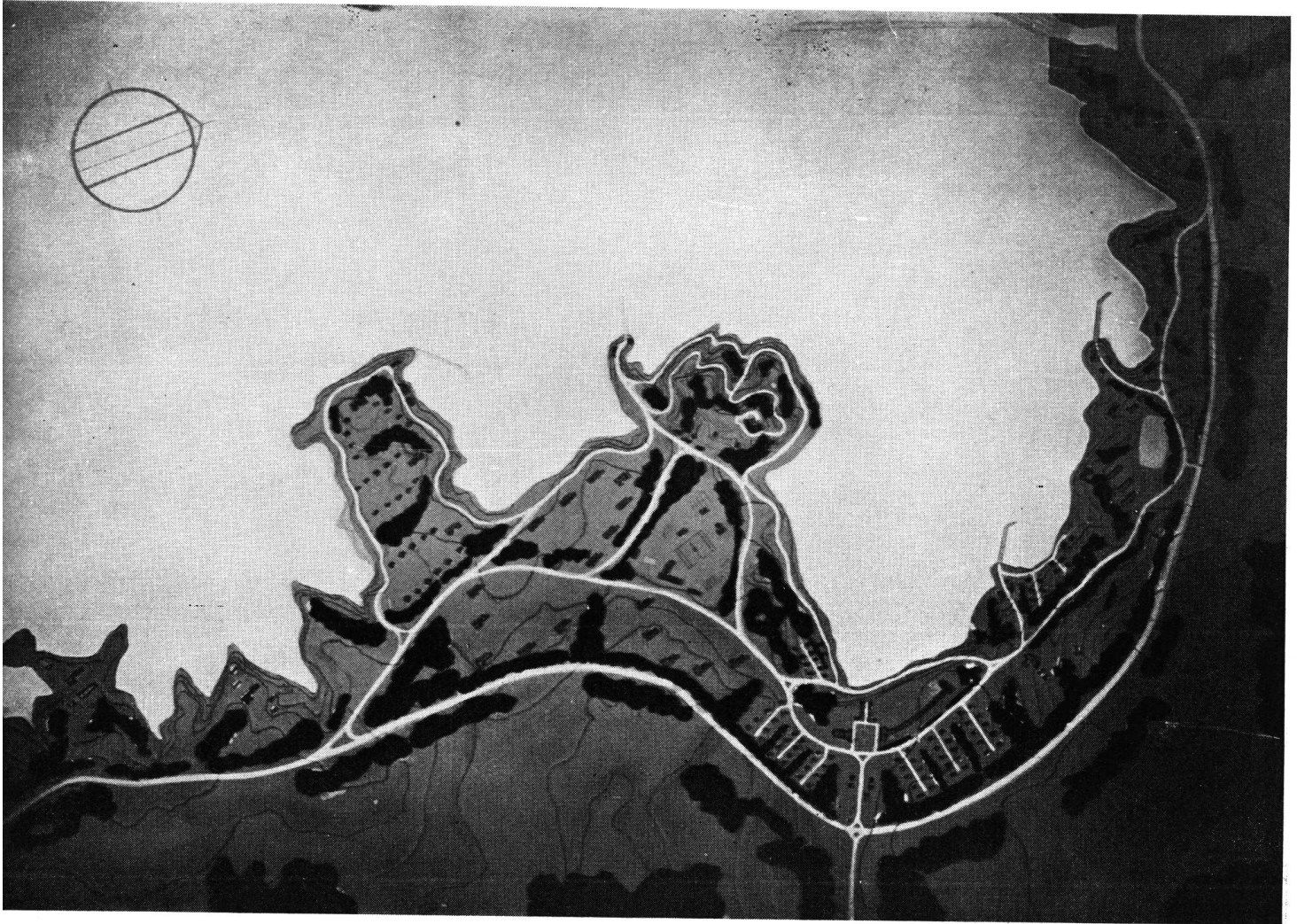

Maquette-Altimetría, red vial y espacios verdes.

URBANIZACION DEL EMBALSE RIO TERCERO

*Trabajo realizado durante el año 1945 en el Curso de Urbanismo
de la Escuela de Arquitectura*

Profesor: Ingeniero Carlos M. della Paolera

Por los Alumnos: JOSÉ E. IBARRA GARCÍA, JORGE A. CORREA, CARLOS E. BULLRICH,
GUILLERMO ARAUZ, FEDERICO WIDMER, LIZARDO MÉNDEZ y GUIDO VON BERNARD

DESCRIPCION DE LOS AUTORES

Habiéndonos encomendado realizar la urbanización de la zona fiscal ribereña del Embalse del Río Tercero en la Provincia de Córdoba, como primera medida, una vez interiorizados del problema e informados en lo posible, se nos presentó la dificultad de elegir en la extensa zona el lugar en que realizaríamos nuestro proyecto; para lo cual, luego de un estudio de la red vial y de la altimetría de la región, nos decidimos por el de la costa Este del bajo, en donde

las diferencias de nivel nos permitieran situar la edificación necesaria como así también la red vial auxiliar propia e interna que correspondiera.

Además, se buscó situar el centro cívico enfrentando el cruce de la ruta costanera con la procedente de Almafuerde, por considerar que estas vías servirían después al mayor desenvolvimiento de la zona a urbanizar.

Una vez ubicada la zona en donde se realizaría el pro-

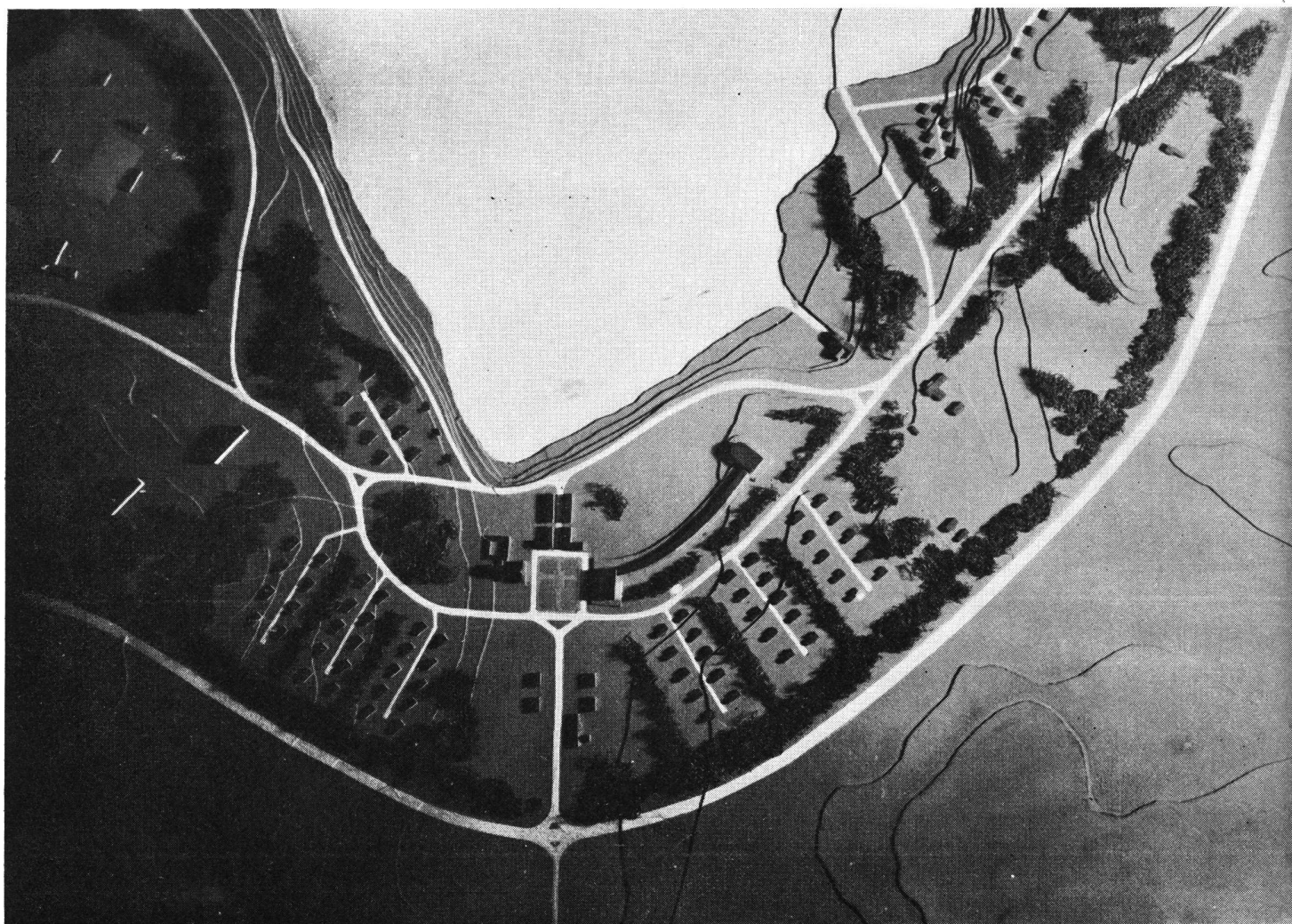

Maquette-Centro cívico, administrativo y comercial.

yecto, se procedió al estudio de los vientos dominantes, su frecuencia y dirección, como así también el régimen de lluvia, etc., para así llegar al fin a poder determinar con precisión la orientación más conveniente al clima de la región.

Según la altimetría de cada parte de la zona elegida, sus posibilidades pintorescas y su ubicación con respecto al centro cívico, se fué realizando el zoning, tratando de dar espacio para la futura expansión de la vivienda estable, la semicolectividad, etc. También se tuvo el cuidado de establecer los centros deportivos en los lugares más planos, para así facilitar su desenvolvimiento.

En cuanto a los espacios verdes, se han distribuido éstos teniendo en cuenta la idea de su encadenamiento, que llevará así a dar un lugar de expansión en todas las zonas, facilitando también el aislamiento de algunas, como la portuaria, justamente por una masa de vegetación.

Con respecto a la red caminera, fué necesario realizar un nuevo tramo de la ruta costera, que permitiera un mayor desarrollo del centro cívico, y al mismo tiempo, este alejamiento redundará indudablemente en beneficio de éste, pues aleja el tránsito ligero, siempre de por sí peligroso. El

primitivo tramo fué aprovechado como calle principal del desarrollo interno de la red vial.

En la zona de vivienda estable, se consideró como la mejor solución a adoptar el llamado sistema de "cul de sac", que brinda muchas facilidades para las viviendas realizadas como las de este caso.

Entraremos a detallar ahora, aunque sea sumariamente, las distintas zonas en que se ha dividido el presente zoning.

El centro cívico está abrazado por la zona de vivienda estable, compuesta por pequeñas casas para las familias allí instaladas. Hacia el norte, la siguen la zona portuaria y un espacio de expansión, seguidos éstos a su vez por los centros deportivos, ya sean éstos el Golf Club o los deportes hípicos, que, así como los náuticos, están representados allí, y finalmente, en una región más retirada, con mayores superficies de terreno, se presenta la zona de barrios residenciales de particulares de mayor categoría edilicia. Hacia el sur, hay también una zona de expansión y un camping de grandes características pintorescas, y una zona de deportes, seguidas éstas por las de vivienda colectiva y semicolectiva, que preceden a su vez a la zona de las colonias de vacaciones, ubicadas más aisladamente.

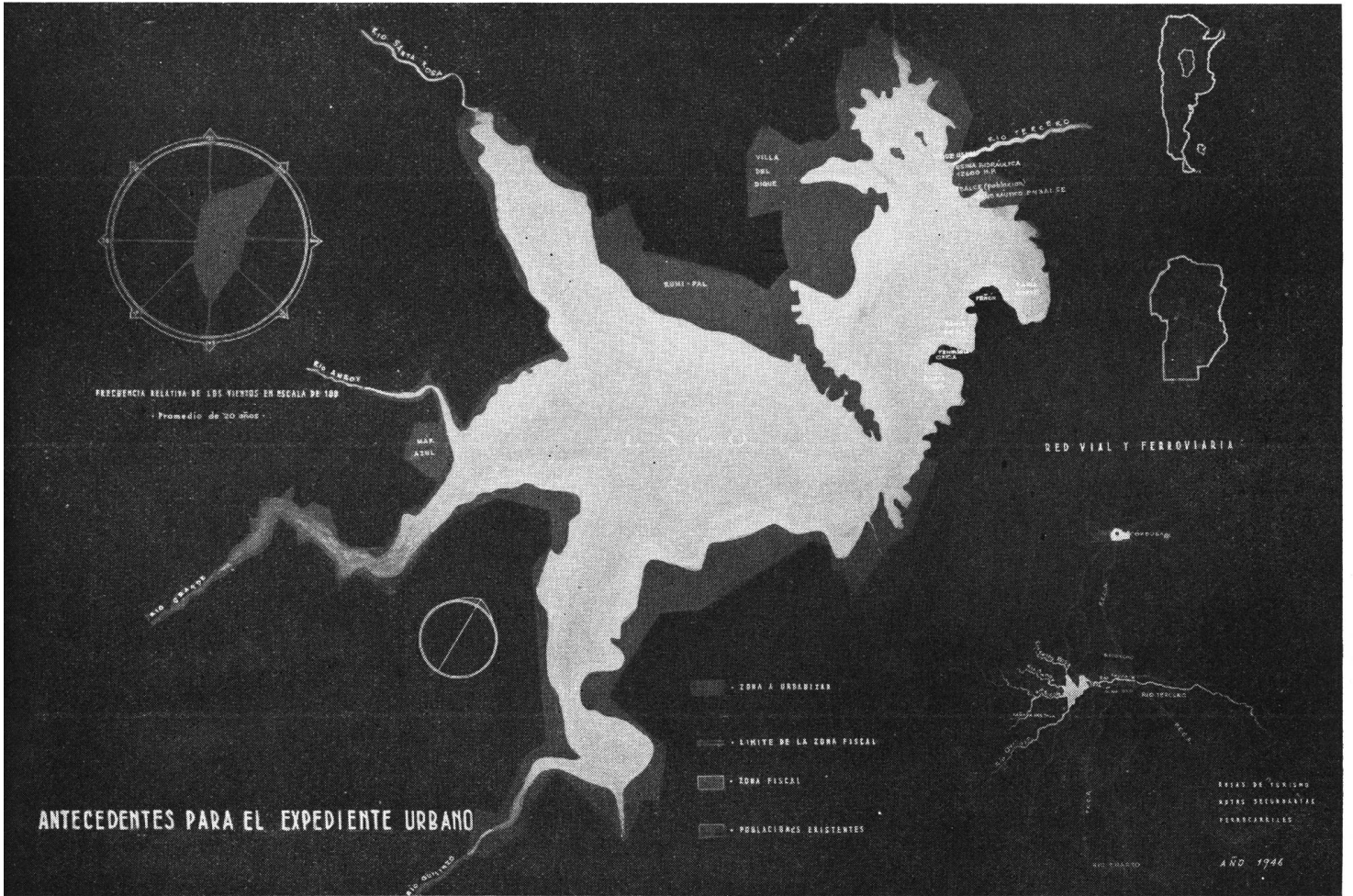

La Intervención a la Universidad y el C. E. de A.

Accediendo a un pedido de las autoridades del C. E. de A. se publican a continuación las cartas cambiadas entre la Dirección de Revista de Arquitectura y la Presidencia del C. E. de A. a raíz de no haber autorizado la primera la inclusión en nuestras páginas de un artículo remitido por el C. E. de A. en el que se formulan comentarios sobre los alcances políticos de la Intervención de la Universidad dispuesta por el P. E. de la Nación.

Consecuente con la línea de conducta seguida por las autoridades de la S. C. de A. en materia de prescindencia política, y teniendo en cuenta que esta Entidad es la que exclusivamente asume la responsabilidad pública de la Revista por intermedio de su Dirección, se solicitó del Señor Presidente del C. E. de A. la modificación del artículo mencionado, sin obtener de su parte una redacción adecuada al carácter y al tono que Revista de Arquitectura debe mantener en cualquier circunstancia.

Por ello y sin desconocer los derechos que tiene el C. E. de A. como entidad copropietaria de esta publicación se negó la autorización que naturalmente corresponde otorgar a la Dirección, sobre todo cuando se inserta en las páginas

del órgano oficial de la S. C. de A. Además, las atribuciones que ejerce la Dirección provienen exclusivamente de la designación hecha por la Comisión Directiva de la Sociedad Central de Arquitectos, sin que en ningún momento una discrepancia con las autoridades del Centro Estudiantes, signifique una desinteligencia entre ambas entidades, ya que la Dirección actúa en ésta como en todas las oportunidades que requieren una decisión, con toda independencia de criterio, aunque ajustándose a las ya tradicionales normas de convivencia y respeto para todas las opiniones que distinguen a la Sociedad Central de Arquitectos.

Como se dice en la carta que luego de la del C.E.A. se transcribe, la Dirección de la Revista de Arquitectura cree un deber ineludible extirpar de sus páginas todo aquello que no se refiera exclusivamente a los problemas profesionales y al progreso de la arquitectura nacional, esperando con ello contribuir a fortalecer la unidad y armonía entre los profesionales y estudiantes quienes tienen oportunidad y lugar más adecuado en otros círculos para defender sus convicciones políticas.

LA DIRECCION.

Comenzamos con la carta enviada por el C.E.A., que constituye la respuesta a la de la Dirección de la Revista, transcrita en la página siguiente.

Buenos Aires, 21 de junio de 1946.

Señor

Director de la "REVISTA DE ARQUITECTURA"
Arq. Don Federico de Achával
Paraguay 1535

S/D.

De mi mayor consideración:

Tengo el agrado de dirigirme al Señor Director en respuesta a su carta de junio 13, fechada en el Correo el 18 del mismo mes, para manifestarle mi opinión en nombre del C. E. A. ante el presente problema suscitado con motivo de la oposición por parte de la Dirección de la "Revista", a la publicación del artículo del C. E. A.: "La Universidad intervenida".

La "Revista de Arquitectura" fundada por el C. E. A. en el año 1915, es desde 1917, órgano oficial de la S. C. de A. y del C. E. A. Siendo ambas entidades copropietarias, como Ud. mismo menciona, poseen idénticos derechos, resultando intolerable que una de las partes se adjudique atribuciones de censura y de arbitraje, como se desprende de las entrevistas mantenidas, y del texto de la carta que me enviara.

El Director de la Revista, por el hecho de esa copropiedad indiscutible, recibe su mandato de la S. C. de A. y del C. E. A. quienes fijan de común acuerdo, sus atribuciones y sus deberes. De existir opiniones contrarias, el problema se so-

luciona entre las partes, con exclusión total de la Dirección, que carece de atribuciones en tal sentido, ya que representa los intereses de ambas.

No puedo dejar de recordarle que aunque la situación de hecho en la dirección de la "Revista de Arquitectura", nuestro órgano oficial, sea un tanto anormal, los derechos siguen existiendo: vale decir que si ambas partes concuerdan y aprueban la publicación del artículo, el señor Director no tendría otra solución más que acatar o renunciar.

Si una de ellas se opone a la publicación, la otra parte está en su completo derecho de exigirle que se expida sobre las razones que originan esa negativa. Si ellas no satisfacen, queda un único camino, el arbitraje, cuya resolución será también un mandato para la Dirección de la Revista.

En la última entrevista que mantuve con el Presidente de la S. C. de A., le expresé mis deseos de que la Sociedad aclarara las razones que motivan su posición.

Con posterioridad a la misma, el 19 del cte. recibo carta del Señor Director, en la que expresa su opinión sobre el artículo, sin expreso mandato de la Sociedad, omitiendo probablemente por tal razón, la explicación que a su criterio justificaría la posición de la referida entidad.

Sin entrar a polemizar sobre los conceptos vertidos en su carta, no puedo dejar de manifestarle que el C. E. A. no tiene banderías políticas, ni prevén sus Estatutos tal finalidad, ni admite el sectarismo que repugna en una entidad de carácter gremial, abierta a todos los estudiantes de la carrera, con independencia absoluta de sus ideologías.

Preveo sí, la defensa de los intereses y derechos de sus

miembros, bajo el aspecto universitario; y es en defensa de ellos y cumpliendo explícitamente con su finalidad, que expresa su sentir ante una medida arbitraria, que lesiona sus intereses y coarta sus derechos.

Recuerdo al Señor Director el compromiso de publicar su carta del 13 del cte. en la página del C. E. A. correspondiente a la revista del mes de abril, la que deja libre el artículo, ante la imposibilidad de su publicación, y solicito de su amabilidad, quiera publicar a continuación la presente nota, para el conocimiento público de las razones que motivan el silencio del Centro, en su órgano oficial, ante una medida tan importante como es, la intervención de la Universidad.

Comunico a Ud. que como el C. E. A. cree agotados los argumentos por ambas partes, presentará el problema ante quien le compete, la S. C. de A., para que queden definitivamente especificadas, las atribuciones y deberes de la Dirección de la "Revista de Arquitectura", y la constitución del Comité Asesor.

Sin otro particular y considerando suficientemente aclarada la posición de la entidad que presido, saludo a Ud. con mi mayor consideración.

OSCAR CANDIOTI
Secretario

FRANCISCO M. PASTRANA
Presidente

✦ ✦ ✦

He aquí el texto de la carta que motivó la anterior:

Buenos Aires, Junio 13 de 1946.

Señor

Presidente del Centro de Estudiantes de Arquitectura
Don Francisco M. Pastrana.
Perú 296.

S/D.

De mi consideración:

Tengo el agrado de dirigirme al Señor Presidente resumiendo algunas de las reflexiones que me sugiere la lectura del artículo que me ha hecho llegar, con intención de que sea publicado en las páginas de la Revista de Arquitectura y en el que se comenta la intervención de las Universidades dispuesta por el Poder Ejecutivo de la Nación.

Según tuve ocasión de expresarle en las entrevistas que hemos mantenido, esta Dirección actúa generalmente por propia iniciativa, haciéndose responsable personalmente por la buena marcha de la publicación ante las autoridades de la S. C. de A., de quienes provienen por delegación sus atribuciones. Quiero con esto expresarle que si bien en líneas generales la Revista ha de responder, o mejor dicho coincidir, con la orientación que siguen las entidades copropietarias, en su desen-

volvimiento, tal vez por la singular circunstancia de esa misma copropiedad que puede llegar a enfrentar dos intereses o dos ideas opuestas, la Dirección es lógico que actúe con una gran independencia.

Me permito insinuar además, que no sería extraño residiese en la libertad con que actúa la Dirección, asesorada por los Señores miembros del Comité de Revista, la razón de no haber aflorado esa cierta incompatibilidad de asociación que, repito, hubiera hecho muy difícil la armónica convivencia tan felizmente lograda hasta la fecha.

Por otra parte no puedo dejar de recordar al Señor Presidente que el hecho de que la Dirección de la publicación esté en manos exclusivas de la S. C. de A. obliga a ésta a obrar con mesura, puesto que sería desconocer la realidad no adjudicar una mayor responsabilidad pública de parte de la S. C. de A. que del Centro de Estudiantes de Arquitectura. Tampoco puedo omitir mencionar que por sus Estatutos la S. C. de A. es una Sociedad gremial apolítica y abocada exclusivamente a ocuparse de los problemas que directamente se refieren a la actividad profesional en su más amplio alcance, es cierto, pero sin salirse de su esfera propia y específica. Los Arquitectos asociados no han ingresado en la S. C. de A. para dirimir en su calidad de tales, cuestiones políticas o religiosas, sino exclusivamente movidos por los objetivos expuestos, ya que para campo de sus ideas políticas o acción ciudadana existen organismos adecuados que les permiten actuar con toda amplitud e independencia siguiendo las banderías más de acuerdo con sus principios y temperamento. Confrontado con este criterio sobre la función de la S. C. de A. y por lo tanto de su órgano oficial, el artículo que me ha remitido el Señor Presidente, habría de resultar de un tenor extraño en las páginas de una "Revista de Arquitectura" adjudicando a este nombre su más natural significado.

Por lo expuesto, no debe juzgar el Señor Presidente que esta Dirección desapruéba la preocupación que pone en evidencia en su proyectado artículo el C. E. de A.; muy al contrario, aplaude la convicción y energía con que sus autoridades intentan defender los que estiman ser sus derechos, y privilegios y autonomía de la Universidad. Solo se trata de conciliar el generoso ímpetu estudiantil con la tradicional costumbre por parte de la S. C. de A. de respetar las opiniones políticas de todos sus asociados.

Es en virtud de estas razones sucintamente anotadas que el suscripto no encuentra posible dar cabida en las páginas de R. de A. al artículo que el Señor Presidente ha puesto en sus manos.

Descontando el C. E. de A. por intermedio de su digno presidente, encontrará valederas las razones expuestas, salúdale con su mayor consideración.

Arq. FEDERICO DE ACHÁVAL
Director de R. de A.



SWP
SHERWIN-WILLIAMS

EMBELLECE Y PROTEGE
LOS EXTERIORES



SWP Sherwin-Williams es la pintura preparada brillante para uso exterior, preferida por quienes desean protección, belleza y gran duración. ¡Prefiérala Ud. también! SWP rinde los mejores resultados, aún en los climas más inclementes y se recomienda por su extraordinaria durabilidad, la belleza que imparte y la economía que significa su uso.



Solicite informes:

SHERWIN WILLIAMS ARGENTINA S.A.

OFICINA DE VENTAS

Corrientes 222 - U. T. 32 (Dársena) 3045 - Buenos Aires

Sucursales en: BS. AS., ROSARIO, CORDOBA, MAR DEL PLATA Y SAN FERNANDO

PIZARRAS NATURALES para TECHOS

PROCEDENCIA PORTUGUESA

Medidas: 0.225 x 0.35 m. - 0.25 x 0.50 m.

ANGEL E. ANGELI

118 - BRASIL - 118
Unión Telef. 26, Garay 4430
BUENOS AIRES

GLASBETON



PISOS DE VIDRIO
TABIQUES Y MUROS
DE CRISTAL

★

"Luxfer"

VENTANALES DE
HORMIGON VIDRIADO

★

"Novolita"

AISLACIONES TERMICAS Y
ACUSTICAS PARA AZOTEAS
Y CONTRA PISOS

★

SEDDON & SASTRE

EXPOSICION Y VENTA:

564 - SAN MARTIN - 564

U. T. Ref. 31 - 4214

" " 31 - 0889

" Dárs. 32 - 0474

DEPOSITO: MONROE 2158

U. T. 52 - 0672

BUENOS AIRES

Contra HUMEDAD...

ZONDA

TECHADOS - PINTURAS

★

Independencia 2531

U. T. 45, Loria 6122

Buenos Aires

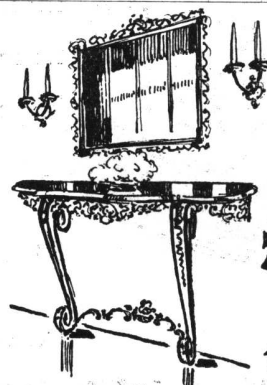

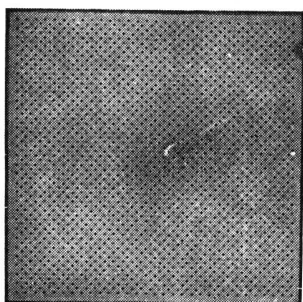
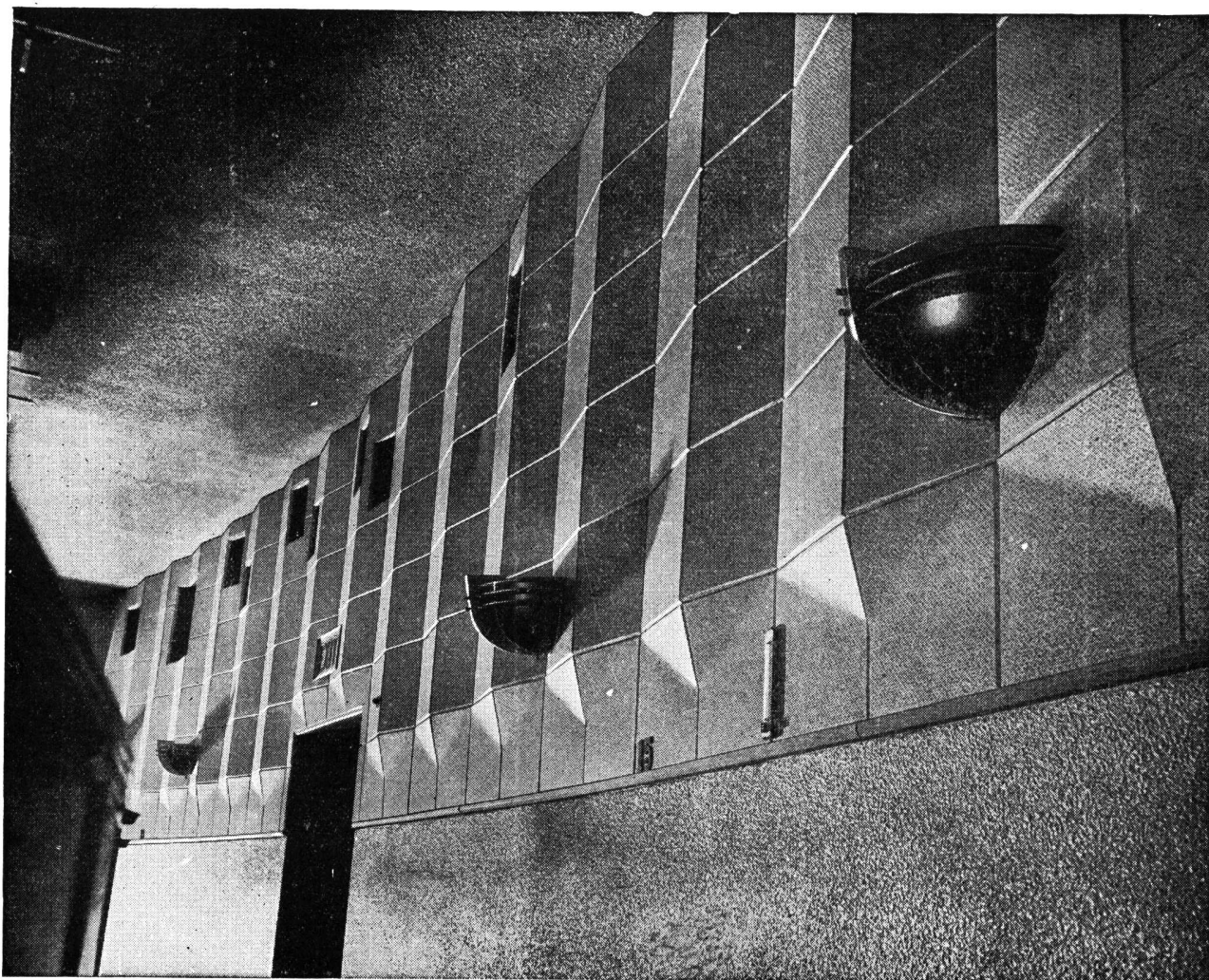

NEWALLS
BRAND
PRODUCTS

Paxtiles

absorben el ruido y corrigen la acústica de este cine.

Nunca mejor que hoy se reconoce la importancia de proteger al ser humano contra el exceso de ruidos innecesarios. Permítanos Vd. también que equipemos su edificio con aquello que le es esencial para su confort y para su salud, ya que el proteger está solucionando el problema del ruido, aumentará su eficiencia en el trabajo y su tranquilidad en el descanso. PAXTILES se fabrica con fibra de amianto pura, por la cual es a prueba de insectos y resistente al fuego. Pueden ser rápidamente colocadas sobre paredes y techos, siendo extensivamente usadas en oficinas, bancos, teatros, cines, iglesias, salones públicos, clubes, etc.

Solicite catálogos a

ARNOTT & Cía. Ltda.
Paseo Colón 476 - Buenos Aires

Consultor: J. B. ERTOLA
Bmé. Mitre 544 - Buenos Aires

Agentes de:

NEWALLS INSULATION COMPANY
WASHINGTON STATION, Co., Durham, INGLATERRA

REVISTA DE ARQUITECTURA
Organo de la Sociedad Central de Arquitectos y Centro Estudiantes de Arquitectura



Mesa caliente a calefacción eléctrica

TALLERES METALURGICOS
AICARDO URBE

MESAS TERMICAS - CARROS TERMO - EQUIPOS COMPLETOS DE CAFETERIA
FILTROS PARA AGUA

Gral. Hornos 1304 - U. T. } 21-1283
21-1868
21-3915

BUENOS AIRES



Carro termo en acero inoxidable

DESCOURS & CABAUD
PRODUCTOS METALURGICOS (S. A.)

HIERROS Y ACEROS
para construcciones

—

TIRANTES P. N.

—

HERRAJES MODERNOS

—

BULONES - TUERCAS Y REMACHES

—

MAQUINAS y HERRAMIENTAS

—

CANGALLO 1935

BUENOS AIRES

SUCURSALES EN:
ROSARIO
CORDOBA
BAHIA BLANCA
SANTA FE

DEPOSITOS EN:
MENDOZA
TUCUMAN
RAFAELA
Sgo. DEL ESTERO
SALTA

Elimine FUSIBLES!!!



Use

INTERRUPTORES
AUTOMATICOS
ESMERALDA

UNIPOLAR
BIPOLAR
TRIPOLAR

5 a 30 amperes

TIPOS:
I A M . Instantáneos
I A T M . Relevos Térmicos

H. W. ROBERTS & Co.

U. TEL. 34 - 0088 — **PIEDRAS 353** — BUENOS AIRES

ESTABLECIMIENTOS METALURGICOS

GIBELLI S. A.

INDUSTRIAL Y COMERCIAL

Proteger la Industria Nacional es aumentar la riqueza colectiva, proporcionar trabajo a nuestra población y abaratar el costo de producción.

ADMINISTRACION Y TALLERES:
Av. PROVINCIAS UNIDAS 3280
SAN JUSTO (F. C. O.)
PCIA. DE BUENOS AIRES

OFICINA DE VENTAS:
GALERIA GÜEMES - (ESC. 508)
BUENOS AIRES
U. T. 34 - DEFENSA 4704 Y 1489

go, o no los toma en cuenta, o los desprecia, o se libera de ellos y los rechaza por medio de alguna distinción con violentos y ofensivos prejuicios, mejor que sacrificar la autoridad de su primera conclusión".

49: "El entendimiento no es como una luz cruda, sino que admite los matices de la voluntad y de las pasiones, las cuales determinan su propio sistema, pues

el hombre siempre está más dispuesto a creer aquello que le halaga".

**Edificios Escolares
Proyectados**

La Plata. — La dirección del plan de construcciones escolares de 1945, a cargo del arquitecto Antonio Bilbao La Vieja, ha realizado ya anteproyectos para 120 escuelas rurales y suburbanas en la pro-

vincia, las cuales deberán habilitarse a comienzos del próximo año lectivo.

Con el fin de asegurar el resultado práctico de las licitaciones respectivas, se destacaron diversas comisiones técnicas al interior de la provincia, para comprobar en los sitios previstos, la bondad de los terrenos, condiciones de las aguas, distancias de lugares poblados, movilidad y otras informaciones de interés para este plan.

EL SENTIDO COMUN DE PATRICK GEDDES

Por DENNIS CHAPMAN

(De la revista T. & C. Planning, Winter 1945-46)

La realidad de las concepciones urbanísticas de Patrick Geddes puede apreciarse si se las considera desde los siguientes puntos de vista:

- 19) La idea de que las ciudades, villas y regiones se desarrollan orgánicamente por la interacción entre la vida humana y el medio circundante (geología, topografía, clima, vegetación, etc.). El concepto de pueblo-localidad.
- 29) La idea de la integración social y económica de la ciudad y la villa con su región, con su país y con áreas políticas y geográficas mayores.
- 38) El concepto del Planeamiento Urbano como desarrollo inteligente

Patrick Geddes, el Padre del Planeamiento Urbano, ha sido considerado más como un visionario que como hombre práctico. Alguna que otra frase extraída de sus escritos aparece como lema en muchos trabajos urbanísticos, en informes y planos, pero es evidente que sus enseñanzas fundamentales permanecen ignoradas. Razón de ello es, en parte, el hecho de estar fuera de circulación su obra escrita, siendo difícil dar con libros suyos aun en las más especializadas bibliotecas.

Estas breves notas que siguen, no pretenden ser una declaración completa de sus pensamientos; sin embargo, algunos aspectos del Planeamiento en su actual situación, exigen la influencia correctora del sentido común de Patrick Geddes.

evolución, y las más amplias funciones de la "localidad" en la región, país, continente y comunidad de naciones. Es el concepto de la adaptación a un crecimiento planeado, considerada como un proceso continuo y consciente.

- 43) Los conceptos de investigación y estudio cívico: éstos son de diversa naturaleza y ligados entre sí. Aquí interviene la idea de la Investigación y Exhibición Cívica, el Museo Cívico, el Centro de Planeamiento y la Torre del Vigía; la idea subyacente en esas instituciones es la de que el planeamiento importa una actividad cívica a cargo de la mayor cantidad posible de ciudadanos, actividad que debe encararse de

de las ciudades, a fin de satisfacer las necesidades sociales y económicas de los habitantes, siempre en



Flota Mercante del Estado

UN SERVICIO MARITIMO DE PASAJEROS Y CARGAS

Línea general: VAPORES: RIO BERMEJO - RIO SALADO - RIO CARCARAÑA - RIO PARANA - RIO DULCE - RIO CORRIENTES - RIO DESEADO - RIO COLORADO - RIO CHUBUT - RIO JURAMENTO - RIO NEUQUEN - MOTONAVES: RIO SAN JUAN - RIO MENDOZA - RIO IGUAZU

Línea de la costa Sur: VAPORES: RIO SANTA CRUZ - RIO BLANCO

División Pesca: PESQUEROS: MANECO - PESCADILLA - TRUCHA - CENTOLLA

En construcción: Un vapor de 9.200 toneladas de porte bruto. — Un vapor de 9.200 toneladas de porte bruto. —

Un vapor de 9.200 toneladas de porte bruto. — Una motonave de 9.100 toneladas de porte bruto. — Una motonave de 9.100 toneladas.

A construirse: Tres buques de pasajeros, dos motonaves frigoríficas y una motonave para la costa Sur.

Administración General: Sarmiento No. 580 - Línea de la costa Sur: Paseo Colón No. 1350

División Pesca: Paseo Colón No. 1350 - Buenos Aires - República Argentina

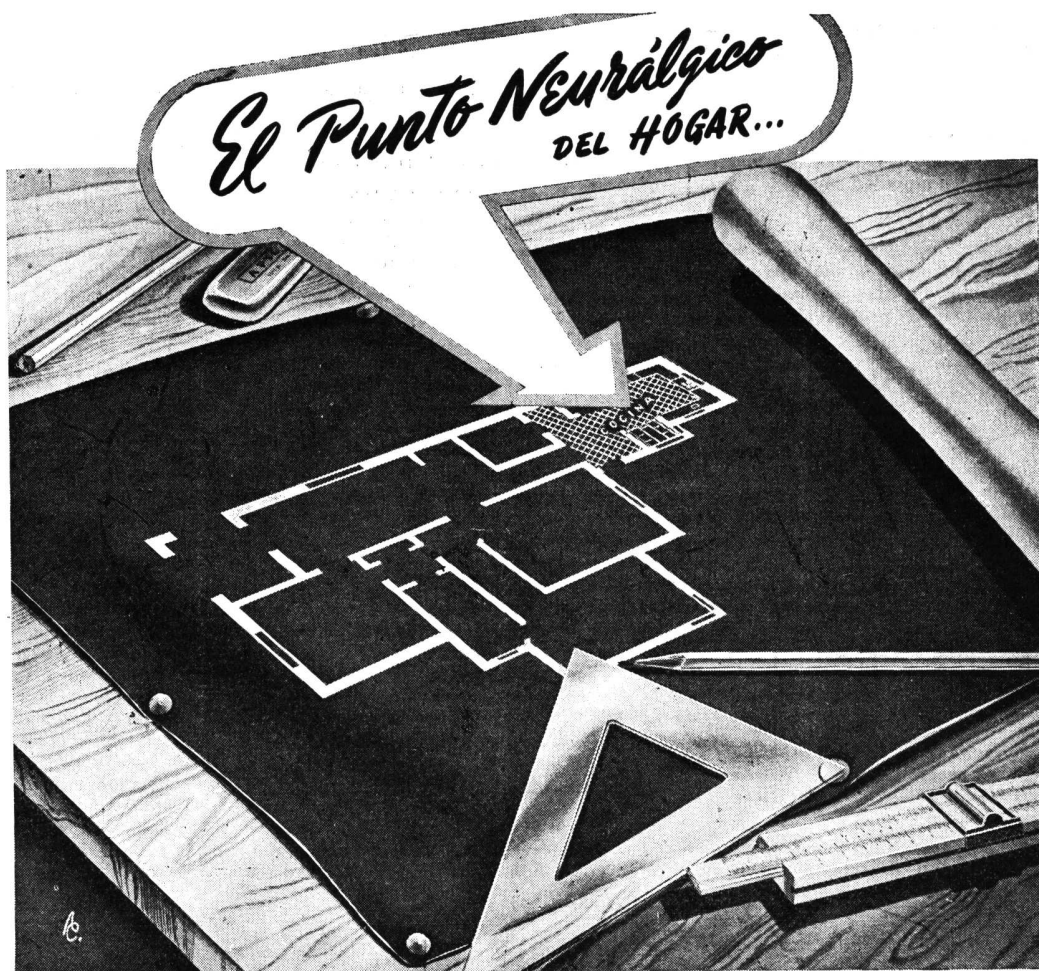

es la Cocina...

Pero no existe problema cuando se instala una

COCINA ELECTRICA

Es la más moderna, la que mejor entona con ambientes modernos, Y LA QUE MAS AGRADARA AL FUTURO LOCATARIO.

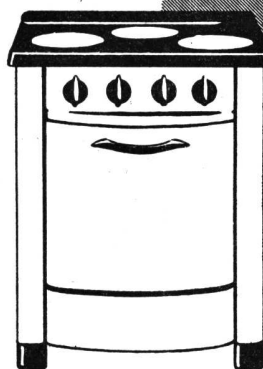

COMPANIA ITALO ARGENTINA DE ELECTRICIDAD (S. A.)

CALLE SAN JOSE 180 - BUENOS AIRES - U. T. 37 RIVADAVIA 4461

diversas formas en cada diverso ambiente.

★

Vale la pena examinar con algo más de cuidadoso detalle esos cuatro puntos.

1. *Crecimiento orgánico de las ciudades.* — Al estudiar las enseñanzas de Geddes, nos impresiona el grado en que Geddes tuvo influencia en la modelación de Edimburgo, y viceversa, la forma en que Edimburgo influyó sobre Geddes. Las cualidades específicas de esta ciudad escocesa, evidenciando la vida económica y social del pasado en sus piedras, produjeron una gran impresión sobre su espíritu, y así, en su *"Informe Cívico de Edimburgo"*, en 1911, nos brinda una interpretación maestra del efecto que la historia, el clima y la geografía ejercen en el proceso del desarrollo urbano, obra que todavía hoy puede ser leída con gran provecho. Teniendo en cuenta a Edimburgo, sus proyectos de remodelación se constreñían a renovar los lugares de interés histórico y arquitectónico mediante la reconstrucción y nuevos usos de la tierra, y por la modificación del plano íntegro de la ciudad, paso a paso, y a la luz de las necesidades sociales contemporáneas. El *"Informe Cívico de Edimburgo"* estaba llamado a ser el medio de iluminar al pueblo de esa ciudad y persuadirlo de la necesidad de promover un movimiento en pro de una conciencia planeadora,

el cual iba a constituirse en una actividad para todos los habitantes urbanos.

2. *Integración Regional.* — Todos los escritos urbanísticos de Geddes resaltan la importancia de las relaciones entre la ciudad y su región: esto se observa particularmente en aquella parte del Informe de Edimburgo que trata de los orígenes de la ciudad y se repite enfáticamente en sus proyectos para crear un Museo Cívico, formulados en una reunión de la Sociedad Sociológica, en el año 1906.

En algunos de sus *"Informes sobre la India"* — p. e. *"Planeamiento Urbano en el Estado y la ciudad de Patiala"* — nos muestra cuán importantes pueden ser las relaciones recíprocas, tanto económicas como sociales, entre la ciudad y la región, siendo no menos importante el que la ciudad proveyera a las necesidades culturales y económicas en la región entera de la que es centro.

Este Informe de la India cubre un campo mucho más amplio del que generalmente se considera legítimo del planeador; así, p. e., hace notar cómo la falta de madera en la región obliga a la ciudad a quemar basuras, lo que redundaba en perjuicio de la fertilidad de la región. Asimismo, demuestra la importancia del mercado del maíz para toda la región; pero, por otra parte, observa el peligro que para la salud de los habitantes significaría el contacto con las ratas, moscas y plagas derivadas.

3. *El concepto del planeamiento como consciente adaptación del desarrollo y remodelación urbanos.* — Una cita del Informe de Edimburgo da la respuesta al planeador: *"Arquitectura y Planeamiento Urbano, son expresión de la historia local, de los cambios de modalidad cívica y nacional, de los contrastes mentales. Aquí, naturalmente, replico a todos aquellos planeadores de ciudades que diseñan una caparazón y luego meten dentro de ella al caracol de una quizás progresiva ciudad, sin discernir que la única y efectiva caparazón es aquella que el ser orgánico, en sus etapas de desarrollo, hace crecer fuera de sí en virtud de su propia vida. Esto es bien distinto de una doctrina de laissez-faire; simplemente, es el reconocimiento de que cada generación, y dentro de ella cada tipo y grupo esencial, debe expresar su propia vida y así ofrecer su contribución a su ciudad en su propia y característica forma de ser"*.

Para apreciar lo que esto significa en la práctica, debemos volver la vista hacia los Informes de la India, donde la demolición y remodelación fué estudiada bajo el punto de vista de sus efectos sociales y económicos sobre la vida de la comunidad entera, y donde hasta los más pequeños cambios fueron considerados con la mayor seriedad: así, Geddes evitaba algunos de los considerables desastres sociales que siguieron a los *"Ensanches de Bulevares"* llevados a

ES UN DEBER PATRIOTICO EVITAR EL DESPERDICIO DEL AGUA

De acuerdo con los datos de Obras Sanitarias de la Nación, se ha calculado que de 372.4 millones de metros cúbicos de agua consumidos en la ciudad de Buenos Aires durante el año 1943, cerca de 74.4 millones fueron malgastados y de 30.000 toneladas de combustible, 6.000 fueron utilizadas para proveer de agua que fué desperdiciada. Una pérdida que alcanzó al 20 % y que si fuera eliminada, permitiría atender un consumo más extenso, sin incurrir en nuevos gastos.

Una manera de contribuir a ese fin, evitando pérdidas inútiles que al final terminan por aumentar el costo, es colocar siempre accesorios de una calidad digna de confianza, que eliminen pérdidas de agua. Los accesorios "L.U." responden ampliamente en este sentido.

Soc. Anón. Fundición y Talleres
LA UNION
Industria Argentina de Calidad

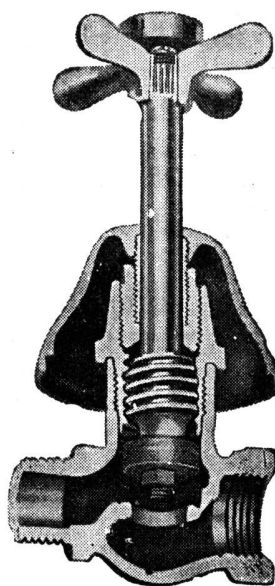

El grabado demuestra el interior de una llave "L.U.", en el que puede apreciarse su diseño técnicamente perfecto, que evita la pérdida del agua.

Véalos en cualquier casa importante del ramo

PIZARRAS BRITANICAS

NATURALES, PARA TECHOS

Procedentes de FESTINI OG (Norte de Gales)

SON LAS MEJORES DEL MUNDO

El Norte de Gales constituye el área productiva más grande del mundo para el suministro de material natural para techado. El distrito de FESTINI OG — en donde se hallan las más finas vetas y salen las mejores pizarras del mundo — es el más importante, con una producción anual de 150.000 toneladas. La Industria Pizarrera se remonta al siglo dieciocho y hay en Gran Bretaña edificios techados en esa época que tienen en la actualidad el aspecto de nuevos.

Las pizarras de las minas de FESTINI OG llevan el nombre de PORTMADOC. Dicha designación es exclusividad de este material, aunque a veces comerciantes inescrupulosos han aplicado ese nombre a pizarras de otras procedencias e inferior calidad.

Las características de un techo de pizarras de buena clase pueden resumirse como sigue:

1. Es impermeable.
2. No absorbe humedad.
3. Es de peso moderado.
4. Es refractario.
5. El costo inicial es módico.
6. No insume gasto de mantenimiento.
7. Es de baja conductividad térmica.
8. Dura prácticamente toda la vida.
9. Agradable y señorial en apariencia.
10. No es afectado por atmósferas ácidas o cargadas de humo.
11. No se descascara o resquebraja bajo la acción de heladas o lluvias.
12. Resiste las tormentas.

En la República Argentina, las PIZARRAS BRITANICAS DE FESTINI OG, se están empleando con preferencia desde hace más de 70 años, tanto en los edificios públicos como en los privados, con excelentes resultados.

SECRETOS DE UN BUEN TECHO DE PIZARRAS

Emplear las PIZARRAS BRITANICAS DE FESTINI OG, que no admiten competencia.

Hacer construir los techos por pizarreros avezados en la materia.

CONSULTE PRECIOS, TAMAÑOS EN STOCK
Y A LLEGAR Y FECHAS DE ENTREGA

UNICOS AGENTES EN LA ARGENTINA

SWINDON & MARZORATTI

LAVALLE 310 31-2199 BUENOS AIRES

- Nº 1 — Una boca de las Minas de Pizarras "GREAVES", que llegan a 900 pies de profundidad y cuyas galerías abarcan 25 millas.
 Nº 2 — Dividiendo bloques en los talleres.
 Nº 3 — Aserrando lajas.
 Nº 4 — Obrero abriendo lajas por sus vetas.
 Nº 5 — Pizarras terminadas en el patio de los talleres.

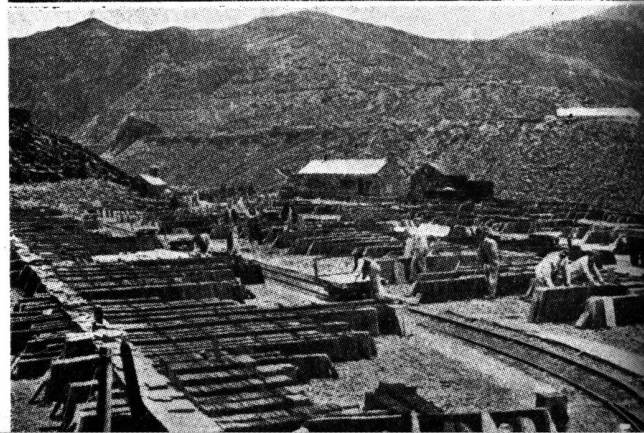
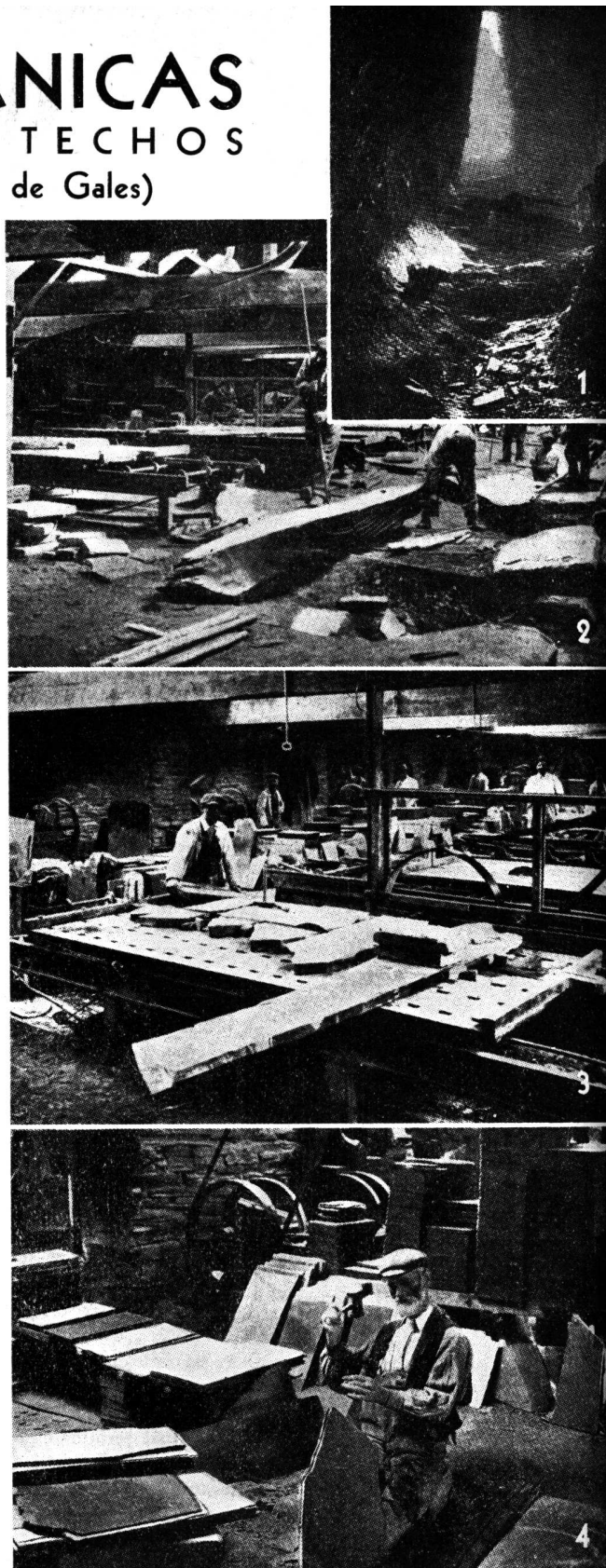



Tubería de Acero QUE ES FÁCIL DE CORTAR Y ROSCAR

Cuando compra usted tubería fácil de cortar y roscar siempre economiza dinero. La Tubería Bethlehem Beth-Co-Weld se hace de acero maleable muy tenaz, en maquinaria moderna de alta velocidad. Sus características uniformes y soldadura resistente garantizan servicio libre de dificultades aun bajo condiciones severas de empleo y manejo. La tubería Beth-Co-Weld se hace en todos los tamaños hasta 7½ cm., en largos uniformes de 6.4 metros, con tolerancias en más o en menos de 2.5 cm.

Comuníquese con el representante de la casa Bethlehem más cercano a su localidad; él le demostrará la forma efectiva en que la Tubería Beth-Co-Weld y muchos otros productos de acero Bethlehem podrán contribuir al éxito de su negocio.

Los productos Bethlehem incluyen: Planchas (galvanizadas y sin galvanizar), Chapas y Láminas; Perfiles Estructurales; Tablestacas; Pilotes de Cimiento; Barras de Refuerzo; Acero para Construcción de Carreteras; Aceros de Aleación; Aceros de Herramientas; Barras para el Comercio; Pernos, Tuercas y Remaches; Rieles, Ranas, Cambiavías, Cruzamientos, Trazados Especiales para Terminales Ferroviarias; Alambre Sencillo y Galvanizado; Hojalata; Cable de Alambre; Acero Prefabricado para Tanques de Almacenaje, Tubería de Presión, Puentes, Edificios, Torres para Transmisión.

La gran fábrica de la Bethlehem en Sparrows Point es la única productora de acero en los E.U.A. situada junto a un puerto marítimo. Los cargamentos para exportación van directamente de la fábrica al buque, con más rápida manipulación y menos gastos de embarque.



Bethlehem Steel Export Corporation

25 Broadway, Nueva York, N. Y., E. U. A. Dirección cablegráfica: "BETHLEHEM, NEWYORK"

*Oficinas y representantes en todas las principales ciudades del mundo
Oficina en la Argentina: Edificio Banco de Boston, Buenos Aires*

36

se inauguraba la primera casa; en 1945 había ya 12 viviendas terminadas, y otros 12 lotes estaban dados en arriendo; una vez completa la villa, dentro de los límites del terreno ocupado por la comunidad, alojará a 70 familias y contará con un pequeño Centro Cívico proporcionado a esa población.

Lo más interesante de Bryn Gweled es la aplicación concreta en tierras de América del sistema enfiteútico de uso de la tierra luego de ser sometida a un planeamiento. Cada vecino de Bryn Gweled financia, hace proyectar, ordena construir y posee su vivienda en propiedad privada, sin más restricciones que las de un reglamento edificatorio y ciertos requisitos señalados por la Cooperativa; pero la tierra en que su casa se apoya es propiedad perpetua de la Comunidad, quien la entrega en arrendamiento o concesión durante un plazo de larga duración; el canon de arrendamiento oscila entre 8 y 11 dólares mensuales e incluye los impuestos territoriales sobre el área total, el interés de la deuda comunal y la cuota de amortización del mismo.

Las casas pueden ser subarrendadas, mediante conformidad de la organización, por plazos mayores de un año. Pueden ser vendidas o heredadas como

cualquier otra propiedad, con la única restricción en el sentido de que el comprador o el heredero debe ser miembro de la cooperativa; cuando el propietario de una casa fallece o se decide a venderla, la comunidad tiene preferencia como adquirente al precio razonable o como selector del futuro ocupante; este detalle responde al deseo de asegurar, por mayoría de votos, a los nuevos vecinos, a fin de mantener el tipo comunal originario.

Esta flamante pequeña comunidad se añade como ejemplo práctico de lo que un día pueden realizar grandes corporaciones, municipales y aun mismo el Estado nacional o provincial, en amplias áreas de terreno virgen de edificación o bien en las zonas urbanas congestionadas que es preciso remodelar. Desde el primer intento orgánico aplicado al planeamiento urbano en 1904 por Ebenezer Howard, en *Letchworth*, hasta el reciente ensayo de *Bryn Gweled*, se pueden catalogar una serie de síntomas peculiares del nuevo sentido social de la propiedad de la tierra. Es indudable que estamos asistiendo a los prolegómenos de la realización de aquella hasta ahora utópica aspiración que arranca de los fisiócratas franceses, y es alentada luego por nuestro Rivadavia, por

Henry George y por Herbert Spencer: la tierra no puede ser propiedad de nadie sino de la Comunidad. Ya los expertos en planeamiento no discuten esa premisa, sino que empiezan a debatir el problema de la socialización de la tierra en sus detalles ejecutivos. Algunos todavía miran de reojo a la enfiteusis, al georgismo y a todo lo que huele a "comunización" de la tierra, como ha podido observarse en el caso de la reconstrucción de San Juan. Sin embargo, el consenso popular es cada vez más firme, por más que aún se halla en una faz intuitiva, en el aspecto de que la tierra debe ser accesible a quien la sepa usar socialmente: los que sienten una temerosa aversión por lo que suponen que significa esta frase, nada mejor podrían hacer que interiorizarse en los ejemplos concretos como el de Bryn Gweled, y se convencerán de que la socialización de la tierra podría constituirse en el más poderoso medio de llevar a la iniciativa privada y al esfuerzo individual de superación innato en todo hombre libre, a límites que jamás van a ser alcanzados mientras la tierra continúe en reducidas manos privadas, haciendo las veces de moneda que se precia o se deprecia, siempre a costa del bienestar colectivo.

Casa CERESITA S. R. L.

CAPITAL \$ 750.000.—

AZOPARDO 920

BUENOS AIRES



PRODUCTO DE FAMA MUNDIAL

Ceresita Limitada Chile — Santiago, Chile: MERCED 711

Ceresita del Uruguay — Montevideo: COLONIA 1787



CASA RICARDO TISI & Hno
SUCESORES **R. TISI & CIA. S.R.L.**

Construcciones de Techos

DE PIZARRAS ZINC,
PLOMO, COBRE,
TEJAS, FIBRO-CEMENTO, ETC.

PIDAN PRESUPUESTOS

Casa Central:

4057 - DIAZ VELEZ - 4061

U. T. 79, Gómez-4047, 4048 y 4049 BUENOS AIRES

SAN JUAN PIEDRA DE TOQUE DEL PLANEAMIENTO NACIONAL

por José M. F. Pastor

**Temas
comentados
en este
libro:**

★ Reconstrucción de San Juan - Decentralización urbana - Desarrollo de las ciudades - Organización en unidades vecinales - Constelaciones metropolitanas - Concepto de unidad vecinal - Ciudades Jardín satélites - Ebenezer Howard y su teoría - Letchworth y Welwyn - Whythenshawe, Becontree, Speke - Los Greenbelts Yankis, Radburn - El problema de la tierra - La propiedad del suelo - Georgismo. Socialización de la tierra y propiedad horizontal - Valores "flotantes" y "evadidos" - Localización industrial - Grupos de industrias diversas - ¿Qué fábricas hay que decentralizar? - Las Industrias y la rehabilitación urbana - Desarrollo industrial versus amenidades rurales - ¿Decentralización o deportación industrial? - Industria, Vivienda y Decentralización - Corporaciones de remodelación - Planeamiento industrial - Planos reguladores - La National Resources Planning Board - Totalitarismo, Democracia y Planes - Nosotros y el Planeamiento - Técnica para un rápido planeamiento - Información previa al plan - Reconocimiento del sitio, estudios económico-sociales, plan de servicios públicos - El proyecto del plan - Análisis funcional y desarrollo del plan.

ANTE LA CRITICA

Del diario "TRIBUNA" de San Juan

Hay algunas personas de fuera de la provincia que siguen ocupándose en serio de la reconstrucción de San Juan, por lo menos hasta mediados del año anterior. Una de ellas es el arquitecto José M. F. Pastor, quien a fines de 1945 publicó —por la editorial Arte y Técnica— un excelente volumen...

El autor en realidad no especializa su trabajo con respecto a San Juan... El arquitecto Pastor es partidario, por cierto, de construir urbanísticamente una nueva San Juan fuera de la actual ciudad, pero a su lado, en algún terreno inmediato. Nosotros no... **Nosotros nos opusimos a que nuestra ciudad fuese reconstruida de nuevo en otro sitio, porque sabíamos que semejante obra no iba a realizarse...** El autor, como urbanista, dice que en un año puede quedar hecho un buen planeamiento. Pero como no hay en el país conciencia de planeamiento no era posible que nos hiciéramos la ilusión de que los trabajos de la ciudad modelo podían empezar más o menos pronto...

Evidentemente no hay en el país conciencia de planeamiento, y los sanjuaninos no podemos esperar tantos años como sean necesarios para la formación de esa conciencia.

De la Revista "JURISPRUDENCIA ARGENTINA"

La obra se refiere concretamente a San Juan, caso que se toma como ejemplo y "leit motiv" para las observaciones y meditaciones de conjunto, pero su mérito principal reside en los lineamientos básicos que expone en materia de planeamiento de la vida urbana, que tanto vale hoy como decir planeamiento de la vida nacional...

... De ahí el interés de este trabajo, en el que el autor ha sabido reunir, con sencillez de palabra y substancioso juicio, todos los matices del problema, que requiere solución integral...

... La obra es pues rica en percepciones positivas y además una valiosa exposición de los elementos de los planes urbanísticos que nuestro país requiere, mirando a lo esencial de su estructura económica y social.

También constituye una advertencia oportuna en punto a los problemas que plantea el retraso urbano de la Nación, problemas que destaca con alabable precisión.

Para los estudiosos del Derecho y de la Economía, esta obra tiene especial interés, pues resume principios fundamentales en materia de urbanismo integral y da una clara posición del problema, en la actualidad.

Editó correctamente "Arte y Técnica".

De la revista "NUESTRA ARQUITECTURA"

La naturaleza del libro y el fin que su autor se propone con el mismo, excluye la profundización de cada uno de los problemas planteados, pero lo que cada capítulo pierde en extensión o en detalle, gana en amenidad. La lectura resulta, efectivamente, ligera, y cualquier profano de las cosas de urbanismo puede leerlo no sólo con provecho, sino asimismo con agrado. Es evidente que lo que el lector corriente necesita conocer para tener una "conciencia urbanística", son las nociones generales en que se asienta el moderno urbanismo, y eso es, precisamente, lo que el Arquitecto Pastor le ofrece, aderezado con una prosa fácil y entretenida.

El volumen comentado contiene todos los principios esenciales del planeamiento moderno, y a juicio nuestro, llena perfectamente el fin que su autor se propuso: ilustrar al pueblo sobre un problema que le atañe y cuya trascendencia no conoce.

En una palabra, el libro del Arquitecto Pastor es un excelente volumen de divulgación de los principios del urbanismo; él mismo señala que es ése el propósito al escribirlo, y creemos que lo ha conseguido plenamente.



Recorte y envíenos su pedido

EDITORIAL ARTE Y TECNICA

LAVALLE 310

BUENOS AIRES

Ruego me envíe
ejemplares del libro "SAN JUAN, piedra de
toque del planeamiento nacional", a \$ 6.- c/u.

Adjunto \$ en

cheque N° , giro postal.

Nombre

Calle..... N°

Localidad.....

ANTICIPE LA COMODIDAD

La ciencia y la técnica crean de continuo nuevos aparatos y sistemas para el mejoramiento de la vida humana.

En materia de cocción, el perfeccionamiento más significativo fué alcanzado con la cocina eléctrica, que señala el comienzo de una etapa de mayor economía, comodidad e higiene.

Al incluir la cocina eléctrica, los profesionales de la construcción realizan sus obras con un complemento que es y seguirá siendo eminentemente moderno.

Adóptela Ud. también. Con ello tendrá asegurada por mucho tiempo la satisfacción de sus clientes.



**COMPAÑIA ARGENTINA
DE ELECTRICIDAD S. A.**

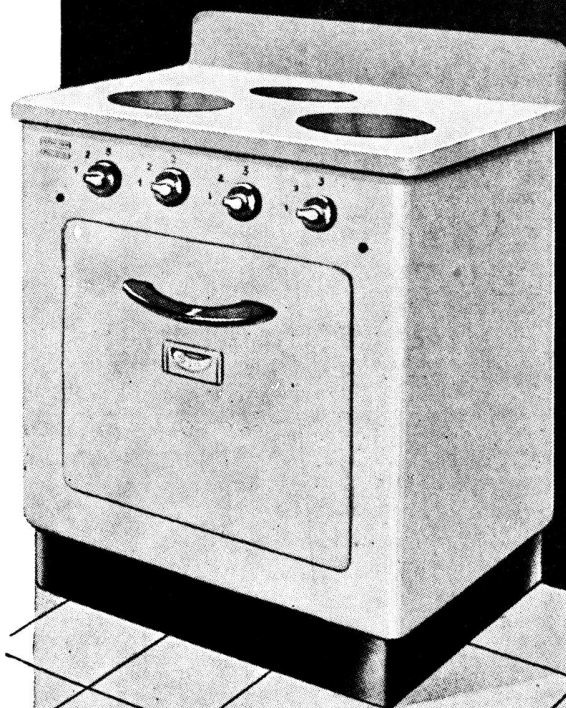

CORREO
ARGENTINO
Central "B"

FRANQUEO PAGADO
CONCESION N.º 948

TARIFA REDUCIDA
CONCESION N.º 152



PUB. MASCHEVILLE

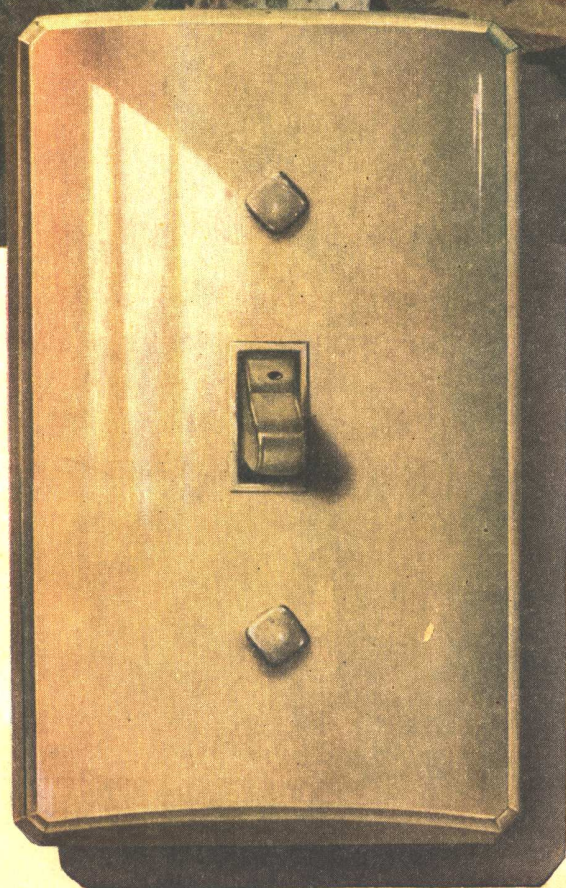

*En todos
los ambientes...*

CHAPAS

ATMA XX'