

97

REVISTA

del centro de arquitectos constructores de obras y anexos

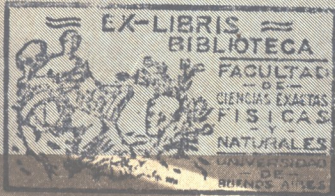

15742



BIBLIOTECA



30
cts.

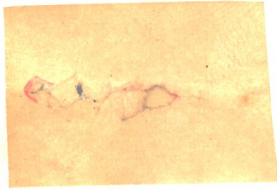

Compañía Italo - Argentina de Seguros Generales

**VIDA - ACCIDENTES
INCENDIO - AUTOMOVILES**

Siniestros pagados al 30 de Junio de 1934

\$ 18.275.749,79

Edificio propio: BARTOLOME MITRE 459 - Buenos Aires

HASENCLEVER Y CIA.

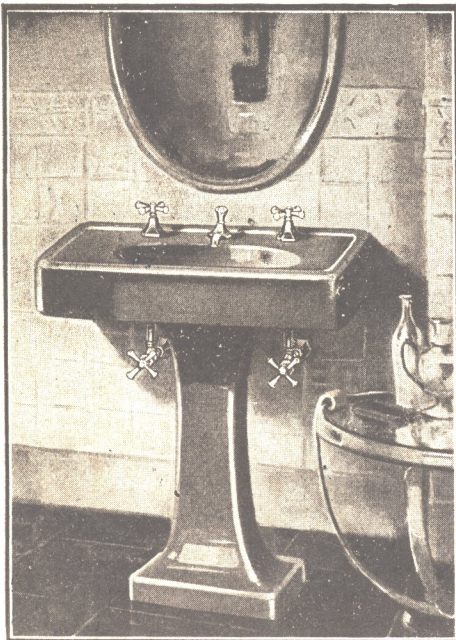

Importadores

ARTEFACTOS SANITARIOS

Surtido completo en cuartos de baño

BLANCOS Y EN COLORES

Heladeras Eléctricas G. E.

673 - BELGRANO - 673

U. T. 33 Av. 1015 al 1059

BUENOS AIRES

REVISTA

NUMERO
13742
ANULADO



del centro de arquitectos constructores de obras 7 anexos

00693

INDICE DE MATERIAS

TOMO IX

AÑO 1935 - 36

CARATULAS

	Núm.
Arq. Héctor Morelli Living-room de una gran residencia de campo	97
Arq. Fritz Gross Residencia veraniega en Mariembad Austria	98
Arq. Edmund Körner Casa particular en Essen, Alemania	99
Arq. Sabin Palmer Casa en San Marino, California	100
Arq. Miguel Siquier, hijo Chalet en Bánfield, F. C. S.	101
Arq. Bernardo L. Fontan Gran edificio de renta, Dgnal. Norte esq. Lavalle	102
Arq. E. D. Lichtefeld Residencia veraniega en Gananoque, Canadá	103
Arq. Orestes C. Luisi Casa-habitación moderna	104
Arq. Miguel Siquier, hijo Chalet, calle Pino 2540, Capital	105
Ings. Moret y Méndez Calzada Casa de una estancia en Necochea	106
Sr. Hugo Stella Ayer y Hoy	107
Arq. Eugenio Printz Dormitorio de una residencia moderna en París	108

EDITORIALES

	Núm.	Pág.
Programa cumplido	97	1
Ejemplo a imitarse	98	29
De la Ceca a la Meca	100	89
Pesos a noventa centavos	101	117
Enseñanza Industrial	102	143
Lo que va de ayer a hoy	103	171
Después de la huelga	105	233
Necochea	106	261
Insistencia en un error	107	293
Gabela injustificada	108	323

OBRAS DE PROFESIONALES ASOCIADOS AL C. A. C. Y. A.

Sr. Alejandro Albónico Chalet en Florida, F. C. C. A.	100	107
Arq. Luciano Chersanaz Edificio de renta, Tacuarí 181-83	99	71
Edificio de renta, Carlos Calvo 1821	102	153
Sr. Miguel Colacchio Casa de renta en la Capital Federal	98	50
Arq. Pedro R. Cremona Petit-Hotel, Gral. Paz y T. García	98	45
Un mástil de bandera	99	78
Casa de renta en terreno de 6 mts. de fondo	102	159
Sres. Demattei y Barbieri Proyecto de casa mínima	97	24
Proyecto de gran edificio de renta	99	75
Herrería Artística	100	109
Tres casitas modernas	103	186
Herrería moderna sobre motivos cretenses	107	310
Pequeñas Residencias	108	334

Arq. Bernardo L. Fontan Gran edificio de renta, Diag. Norte y Lavalle	102	145
Petit-hotel, Junín 1226-28	„	150
Edificio comercial, Sarmiento 1150-54	102	152
Arq. Oscar S. Grecco Cinco pequeñas residencias	97	19
Edificio de renta, Alberdi 67	100	91
Sr. Oscar M. Hidalgo Dos casas entre medianeras	100	103
Sr. Roberto B. Lorenzini Casa Particular en Temperley F. C. S.	108	341
Arq. Orestes C. Luisi Proyecto de edificio para una Sociedad de Socorros Mutuos	100	99
Una casa de campo	107	211
Dos casas suburbanas	108	343
Sres. Tomás Mangione y Hno. Casa de renta, Carlos Calvo 3762	103	189
Casa de renta, Carlos Calvo 4198	107	305
Arq. Juan Nóbili Proyecto de Petit-hotel	101	130
Pequeñas residencias particulares	„	132
Arqts. Juan E. O'Bourke y Emilio de Soto Anteproyecto de Balneario para el Casino Español de la Habana (Cuba)	103	175
Arq. O. L. Reboursin Tres casas particulares	107	307
Arq. Esteban F. Sanguinetti Proyecto de Edificio de renta	101	134
Arq. Miguel Siquier, hijo Edificio de renta, Defensa 1791	101	123
Chalet en Bánfield, F. C. S.	„	124
Arq. Héctor Velarde Balneario en Miraflores, (Perú)	101	119
Club de Regatas "Lima"	108	331

OBRAS DE PROFESIONALES NO ASOCIADOS AL C. A. C. Y. A.

Sr. Jorge P. Colomho Casa mínima para familia obrera	105	251
Sr. Carlos Angel Costa Casa mínima para familia obrera	105	249
Dos casas habitación	107	212
Sr. Rafael Cortés Proyecto de casa habitación	105	248
Arqts. Armando D'Ans y Jorge W. Gómez Municipalidad de P. Q. S. Peña, Chaco	108	225
Arq. René Darde Villa para campo o playa	100	98
Arq. A. C. Duesberg Casa en Embourg, Bélgica	98	51
Ing. Alejandro Enquin Edificio de renta, Suipacha 1367	97	7
Edificio de renta, Juncal esq. Billinghurst	99	61
Edificio de renta, Bustamante 1200	105	235
Arq. J. A. Fontes Ferreira Iglesia para una localidad de campaña	100	108

	Núm.	Pág.
Sres. Fraga Hermanos		
Pequeña casa de renta, Lavalleja 564	100	96
Arq. Moacyr Fraga		
Bungalow en terreno de nueve mts.	97	11
Sr. Andrés V. Frascoli		
Proyecto de Edificio para la Municipalidad de Presid. R. Sáenz Peña (Chaco)	105	242
Arq. Abelardo Gama		
Casa para corta familia	102	162
Ings. Luis R. Graziani y Rafael M. Membrives		
Casa de renta, Salta 1186-90	107	296
Casa de renta, Rodríguez Peña 450	"	299
Arqts. Le Corbusier, Jeanneret y Perriand		
La casa moderna y eficiente	100	102
Ing. Aníbal L. López		
Mercado y Frigorífico "Bullrich"	98	33
Sr. Angel C. Maciel		
Proyecto de pequeña vivienda	107	316
Arq. Rosendo R. Martínez		
Edificio Industrial "Gerli"	108	327
Arq. A. Marsá Prat		
Escuela graduada en Sevilla	101	129
Sr. R. Leopoldo Martínez		
Una "villa" moderna	102	155
Arqts. José Luis Moia y Oscar C. Tapia		
Edificio de la Sdad. de S. M. de Arrecifes	99	69
Sr. Luis M. Montes de Oca		
Casa mínima para familia obrera	105	250
Sr. Francisco Piantanida, hijo		
Casita mínima para familia obrera	107	315
Arq. Alberto Prebisch		
Obelisco en la Plaza de la República	108	324
Arq. Marcelo Pruvost		
Casita "fin de semana"	102	163
Ing. Manuel I. Reyna		
Edificio Municipal de Gral. Uruburu F.C.C.A.	98	30
Arqts. Rossi, Tapia y Moia		
Proyecto de frente para un "cine" moderno	103	181
Arq. C. E. Schemerhorn		
Plantas para casas de cuatro dormitorios ..	97	12
Ing. Arq. Eneas Silva		
Escuela "Rep. Argentina" en Río de Janeiro	98	41
Escuela "Rep. Argentina" en Río de Janeiro	99	65
Sr. Celso E. Silvestrini		
Casa mínima para familia obrera	105	252
Ing. Arq. Eugenio P. Sigaud		
Residencia tropical	98	49
Pequeñas viviendas	99	76
" "	132	182
" "	105	245
Arq. G. Soler		
Un comfortable "ranchito" criollo	92	52
Ing. Leopoldo SONDY		
Pequeña casa moderna	102	161
Ings. Souberville Hermanos		
Edificio de renta Rivadavia 6611	103	179
Ing. Eduardo Tabanera		
Casa de renta, Pueyrredón esq. French	103	173
Ing. Arq. Antonio U. Vilar		
Casa de renta, Arenales 3460	98	35

EDICION ESPECIAL DEDICADA A LA PEQUEÑA VIVIENDA

Proyectos de los señores:		
Arq. Orestes C. Luisi	104	203
" " " "	"	223
" " " "	"	224
Raúl B. González	"	205
" " " "	"	219
Demattei y Barbieri	"	207
" " " "	"	214
" " " "	"	221
" " " "	"	221

	Núm.	Pág.
Carlos Angel Costa	104	209
Alejandro Albónico, hijo	"	211
" " " "	"	217
" " " "	"	226
Francisco Piantanida, hijo	"	212
" " " "	"	218
Celso E. Silvestrini	"	213
" " " "	"	225
Alejandro Caballero	"	215
Federico Faure	"	216
Miguel S. de Filippo	"	220

EDICION ESPECIAL DEDICADA A NECOCHEA

Obras de los señores:		
Ings. Moret y Méndez Calzada	106	263
" " " "	"	275
Jose Pucciarelli	"	266
" " " "	"	270
" " " "	"	276
Dirección de Arq. del M. de O. P.	"	265
Tomás R. Anastasio	"	271
" " " "	"	284
Pascual Yelpeo	"	274
" " " "	"	275
Ing. J. Juliano	"	275
Juan Busetti y Cía.	"	278
Cambareri Hermanos	"	282
Boldrini y Laino	"	282
Miguel Quaglia	"	286

DECORACION

Arq. M. Genevri		
Comedor de una residencia en Bruselas	108	339
Arqts. Lincoln, Deskey y Kirkeby		
Tres interiores modernos	97	25
Arq. Eugenio Printz		
Un escritorio-biblioteca	108	340

COLABORACIONES

Arq. Silvio Acosta		
Conceptos sobre Arquitectura Moderna	108	336
Alfredo Baesch Linch		
Los Caseríos Vascos	98	37
Vicente P. Caerri		
La propiedad urbana o rural no puede sopor- tar más impuestos	99	59
Juan Martín		
Negocios Modernos	99	79
Arq. Juan E. O'Bourke		
Los grandes concursos de la Rusia Soviética	98	37
Arq. Héctor Velarde		
La paradoja actual en la Arquitectura	97	3

NOTAS VARIAS

Un reglamento de construcción de hace 360 años	97	18
La casa construída por un solo albañil	101	126
Obras Públicas en Córdoba	101	127
Residencia del Capitán Edén en Londres	103	177
La Ciudad-Jardín de Londres	103	183
La huelga de albañiles	103	191
Antecedentes para la Reglamentación Pro- fesional	101	243
Maestros Mayores de Obras egresados de la E. I. N.	105	260

LA ARQUITECTURA EN 20 LECCIONES

Por el Arquitecto **Héctor Velarde**. - Ilustraciones del Arq. **Pedro R. Cremona**. Números 98 al 108 inclusivos.



REVISTA C.A.C.Y.A.

Organo oficial del Centro de Arquitectos, Constructores de Obras y Anexos

DIRECCIÓN:	
MIGUEL SIQUIER, hijo	
PEDRO R. CREMONA	
A. G. BOTTONELLI	
•	
ADMINISTRADOR	
LUIS A. ROMERO	
•	
Todos los derechos de traducción y reproducción de los trabajos publicados en esta Revista, quedan reservados. Hecho el depósito que ordenan las leyes de propiedad artística y literaria.	
CORREO A 7 CENTIMO	FRANQUEO A PAGAR CUENTA 44
	TARIFA REDUCIDA CONCESION 104

Sumario

Carátula: Living-room de una gran residencia de campo, por el Arq. Héctor Morelli. — Editorial: Programa cumplido. Pág. 1. — La Paradoja actual en la Arquitectura, por el Arq. Héctor Velarde. Pág. 3. — Edificio de renta, Suipacha 1367, por el Ing. Alejandro Enquin. Pág. 7. — Bungalow en terreno de nueve metros, por el Arq. Moacyr Fraga. Pág. 11. — Estudio de plantas para casas de cuatro dormitorios, por el Arq. C. E. Schemerhorn. Pág. 12. — Los grandes concursos en la Rusia Soviética, por el Arq. Juan E. O'Bourke. Pág. 13. — Un Reglamento de Construcción de hace 360 años. Pág. 18. — Cinco Pequeñas Residencias, por el Arq. Oscar S. Grecco. Pág. 19. — Proyecto de Casita Mínima, por los Sres. Demattei & Barbieri. Pág. 24. — Interiores Modernos, por los Arqts. F. S. Lincoln, Donald Deskey y A. S. Kirkeby. Pág. 25. — Obras en ejecución, Licitaciones y Concursos e Información General.

Oficinas: CANGALLO 511 - U. T. 33 Avenida 8864

PROGRAMA CUMPLIDO

Al iniciar, hace un año, la publicación de esta Revista con características sustancialmente distintas de las que hasta entonces había observado nuestro órgano oficial, expusimos los propósitos que nos animaban de apartarnos de las modalidades que priman en la mayoría de sus congéneres nacionales y extranjeros, para hacer lo que nadie había realizado en los dominios de nuestras actividades: una revista arquitectónica de carácter popular, tanto por su precio como por su contenido, capaz de interesar al técnico y al profano y de LLEGAR al gran público de todos los países que hablan nuestro idioma, contribuyendo a ampliar su cultura estética y a estimular su interés por las cuestiones arquitectónicas, que tan vital importancia social han adquirido en los últimos años.

En la enunciación de propósitos formulada en aquella oportunidad, agregábamos nuestra principal preocupación por lograr que la REVISTA C.A.C.Y.A. expandiese su ra-

dio de acción más allá de las patrias fronteras, dando cabida en sus páginas a las manifestaciones del arte arquitectónico mundial y muy especialmente a las de la América Latina, convirtiéndose, así, en un exponente ágil y variado de tales actividades en la esfera continental.

Ese objetivo ha sido ampliamente logrado en el breve lapso de un año.

Los doce números publicados con sujeción al programa que esbozábamos en la edición de Junio de 1934, muestran fehacientemente con qué amplitud se ha desenvuelto aquel, ofreciendo a nuestros lectores un extenso panorama arquitectónico contemporáneo, en el que están representados todos los estilos y casi todas las nacionalidades, la majestuosidad del clasicismo y las superficies escuetas del funcionalismo actual. Por lo que concierne a la naturaleza de las obras reproducidas, hemos seguido un criterio igualmente ecléctico, dando cabida al edificio monumental y al modesto, a la obra

pública importante y a la pequeña vivienda obrera; y, como complemento de ese material nutrido y valioso, de ese acervo que podríamos calificar de «estrictamente profesional», hemos matizado los distintos números con notas gráficas amenas, con informaciones de interés general, con colaboraciones de eminentes colegas, que han impreso a nuestras páginas una personalidad nada frecuente en el periodismo especializado.

Hoy, al empezar una nueva jornada con el presente número, que es el primero de nuestro noveno año de existencia, corresponsáenos agradecer de todo corazón a cuantos nos han ayudado con su concurso a la realización de la tarea cumplida — anunciantes, suscriptores, corresponsales extranje-

ros — cuya constante adhesión y simpatía nos permiten asegurar sin temor de ser desmentidos, que la REVISTA C.A.C.Y.A. es actualmente la publicación arquitectónica más difundida en los países de lengua española y, dentro de su índole, la más barata del mundo.

Para retribuir esa cooperación — sin la cual de poco hubieran servido nuestros esfuerzos, — plácenos incorporar hoy a nuestro órgano oficial diversas mejoras de presentación que han de hacerlo más atractivo en su faz gráfica, como un anticipo de otras innovaciones que tenemos en estudio y que confiamos ver realizadas si, como hasta ahora, nos sigue acompañando la cordial simpatía y el cálido estímulo de nuestros cinco mil lectores de uno y otro hemisferio.



La Paradoja actual en la Arquitectura

POR EL ARQ. HECTOR VELARDE
DEL C. A. C. Y A.

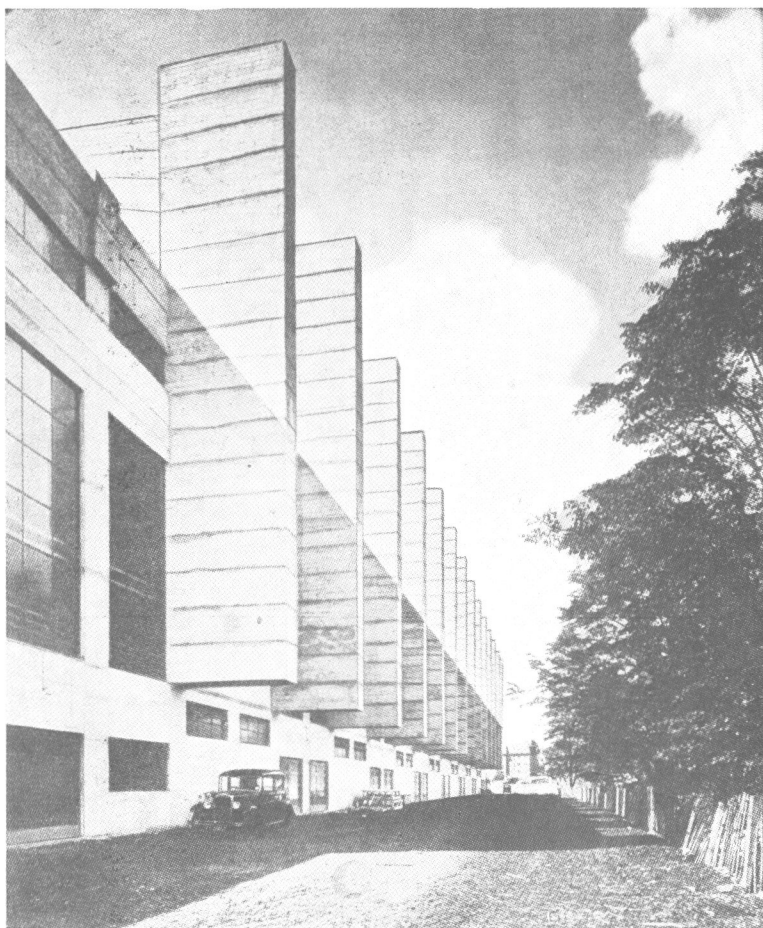

Fig. 1. — Empire Pool en Wembley. Inglaterra.
(Contrapesos suspendidos)

El andamiaje ha sido siempre un recurso en arquitectura, un recurso que no tuvieron egipcios ni caldeos, que los griegos y romanos emplearon en forma elemental y amplia y que los carpinteros góticos perfeccionaron con gran ingenio. El andamiaje ha seguido, sumiso, las evoluciones constructivas de toda época; jamás se ha opuesto a la forma triunfal de una arquitectura. En la antigüedad clásica los andamios eran suspendidos por la construcción misma, en la Edad Media aparecieron formando estructuras aéreas, aisladas y móviles, luego se combinaron ambos sistemas llegando el andamiaje, por sus formas y prácticas establecidas, a no presentar mayor problema ni dificultad para el técnico. El andamiaje ha sido cosa leve, combinado y armado generalmente por los mismos obreros, algo en movimiento y listo para desaparecer en un día. Nunca se ha limitado la forma y el carácter de una arquitectura por la imposición del andamiaje. El andamiaje no cuenta en los poemas de piedra...

Hoy, la arquitectura moderna, la auténtica, la del cemento armado, presenta, con relación al andamiaje,

una verdadera paradoja. En esta arquitectura que se proclama libre, que tiene por base el cálculo diáfano y por objeto la pureza económica, resulta que el andamiaje es cosa fundamental y decisiva. El andamiaje impone su ley y limita la expresión novedosa del cemento armado. La arquitectura moderna con su fisonomía elástica y su vida de posibilidades infinitas depende, aunque parezca un absurdo, del andamiaje, es decir, de la carpintería, de la estructura leñosa, siempre natural, limitada y humilde.

El andamiaje en la arquitectura moderna es el molde mismo de esa arquitectura; es el encofrado. Allí se arman los aceros y se vacía el cemento. El andamiaje forma y soporta la construcción íntegra, el andamiaje sostiene la construcción en lugar de levantarla, la construcción obedece al andamiaje, lo respeta y se duerme sobre él para despertar después solidificada y suelta... Pero limitada, sin la independencia estructural a que tiene derecho y sin la libre expresión del triunfo.

El encofrado, el molde, la envoltura de madera elemental y rígida, no permite aún la expansión total de la nueva arquitectura. El andamiaje no se somete al impulso de las nuevas formas creadas por el cálculo y contradice el sentido económico de esas formas; es la naturaleza que impone sus condiciones antes de que el hombre llegue a la realización perfecta...

Ir más allá de lo que da el andamio, es peligroso o contraproducente. Sin embargo, el cemento armado está hecho para ir más allá, para desbordarse, justificarse y definirse como una arquitectura libre y completa.

La paradoja es manifiesta.



Fig. 2. — Estadio G. Berta. Florencia. (Gradería suspendida).

Cuando es necesario sostener algunas toneladas de hormigón líquido para realizar una estructura suspendida y creada por la misma arquitectura moderna como en el caso del Empire Pool de Wembley (fig. 1) o del Estadio Giovanni Berta en Florencia (fig. 2), observamos que sólo el volumen de la madera y trabajo requerido para soportar ese peso basta para poner en desacuerdo las flamantes cristalizaciones arquitectónicas con su objeto práctico y económico. Luego hay que contar con la elasticidad del andamiaje, en estos casos de grandes cargas, le substraer perfección y firmeza al molde...

Estas realizaciones aparecen como ensayos extraordinarios, que prueban que esa arquitectura está lejos de la generalización, de su fisonomía libre y de su forma cuajada.

Igualmente, cuando se trata de armar aceros y vaciar hormigón en formas curvas, equilibradas y solas,

como en el caso de la escalera del citado Estadio Giovanni Berta en Florencia, (fig. 3) la traba aparece en la confección misma del encofrado; el andamiaje se transforma en una ciencia terrible. Se hacen depurados que representan el desarrollo de las curvas y la superficie del molde se convierte en una obra de ebanistería matemática. Si la superficie no es desarrollable interviene la Geometría Analítica conjuntamente con la Geometría Descriptiva y el carpintero tiene que entender de abscisas y coordenadas... Para llegar a la generalización de estas estructuras sería necesario que los obreros que levantasen esos andamios fuesen de uno de esos países ideales de que nos hablan Swift y Voltaire con la sonrisa en los labios.

Estos ejemplos aparecen como cosas raras, «tours de force» que dan, por el momento, el límite impuesto por la madera y la esperanza de infinito que arrojan las ecuaciones sobre el cemento armado.

Entretanto se piensa en moldes metálicos; se han realizado algunos, pero éstos no producen hasta ahora sino la serie, la igualdad, el silencio en arquitectura. En ciertos casos se combina la madera con yeso, con latón, con lo que se puede; esto es deprimente



Fig. 3. — Estadio Giovanni Berta. Florencia.
(Una de las escaleras)



Fig. 2. — Estadio G. Berta. Florencia. (Gradería suspendida).

Cuando es necesario sostener algunas toneladas de hormigón líquido para realizar una estructura suspendida y creada por la misma arquitectura moderna como en el caso del Empire Pool de Wembley (fig. 1) o del Estadio Giovanni Berta en Florencia (fig. 2), observamos que sólo el volumen de la madera y trabajo requerido para soportar ese peso basta para poner en desacuerdo las flamantes cristalizaciones arquitectónicas con su objeto práctico y económico. Luego hay que contar con la elasticidad del andamiaje, en estos casos de grandes cargas, le substraer perfección y firmeza al molde...

Estas realizaciones aparecen como ensayos extraordinarios, que prueban que esa arquitectura está lejos de la generalización, de su fisonomía libre y de su forma cuajada.

Igualmente, cuando se trata de armar aceros y vaciar hormigón en formas curvas, equilibradas y solas,

como en el caso de la escalera del citado Estadio Giovanni Berta en Florencia, (fig. 3) la traba aparece en la confección misma del encofrado; el andamiaje se transforma en una ciencia terrible. Se hacen depurados que representan el desarrollo de las curvas y la superficie del molde se convierte en una obra de ebanistería matemática. Si la superficie no es desarrollable interviene la Geometría Analítica conjuntamente con la Geometría Descriptiva y el carpintero tiene que entender de abscisas y coordenadas... Para llegar a la generalización de estas estructuras sería necesario que los obreros que levantasen esos andamios fuesen de uno de esos países ideales de que nos hablan Swift y Voltaire con la sonrisa en los labios.

Estos ejemplos aparecen como cosas raras, «tours de force» que dan, por el momento, el límite impuesto por la madera y la esperanza de infinito que arrojan las ecuaciones sobre el cemento armado.

Entretanto se piensa en moldes metálicos; se han realizado algunos, pero éstos no producen hasta ahora sino la serie, la igualdad, el silencio en arquitectura. En ciertos casos se combina la madera con yeso, con latón, con lo que se puede; esto es deprimente



Fig. 3. — Estadio Giovanni Berta. Florencia.
(Una de las escaleras)

para una arquitectura tan limpia. Se hacen ensayos con cementos ligeros, de fraguas rapidísimas, se economiza algo de madera, de tiempo, etc.; esto no resuelve el problema. Los arquitectos se desesperan por liberar la nueva arquitectura de su prisión de madera rutinaria. La ven entre tablas, como quien dijera entre pañales. La saben pura, magnífica, única de lógica, llena de salud y trascendencia, pero aún embrionaria... Está en embrión. De allí su potencialidad vital, sus deformaciones y al mismo tiempo su carácter de igualdad y monotonía en todos los casos. Ni la tradición, que es la herencia, ni el regionalismo, que es el medio, pueden actuar aún en esta arquitectura que nace. Su expresión es todavía infantil. La decoración no puede aparecer al principio de una arquitectura que sólo es orgánica por el momento. La ornamentación es justamente, en una arquitectura formada, lo que acentúa su estructura ya definida, lo que da poesía a la tradición, lo que vibra con el paisaje y hace cantar el regionalismo, es lo que florece, perfuma y ostenta la creación libre y total.

Hay que esperar. Los arquitectos actuales ensayan el color y hasta la escultura conforme avanzan los procedimientos constructivos y sobre todo la técnica de los moldes. El andamiaje impera indirectamente en este sentido y marca dos tendencias:

1º. La ornamentación cuando hay únicamente usamenta de hormigón armado, siendo los vacíos de construcción rellenos de material diferente; material ligero por lo general (fig. 4).

2º. La ornamentación cuando la construcción es de un solo bloque de hormigón armado (figura 5).

El primer caso aparece casi siempre en edificios de superficies llanas, altas y amplias donde el encofrado sería impracticable por su costo. Aquí los marcos estructurales son aparentes y la ornamentación se aplica al relleno, a los típa-

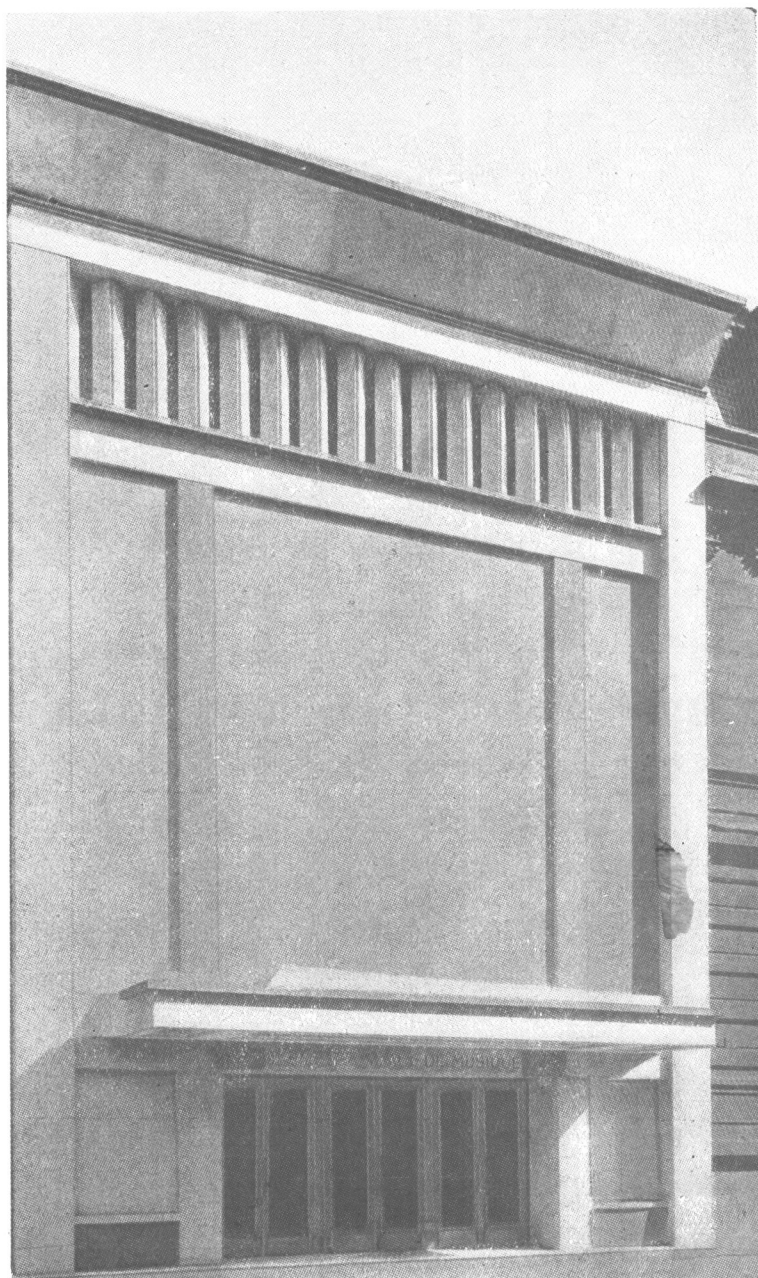

Fig. 4. — Sala de Conciertos de la Escuela Normal de Música en París

nos que pretende iluminar con pintura al fresco, relieve o mosaico. (Sentido puramente clásico de la ornamentación arquitectónica y contradicción grave según algunos arquitectos de vanguardia). Se proyectan hacer frescos y relieves en telones, biombos, superficies móviles, para quitarle a la ornamentación su tradicional fijeza... También se reviste osamenta y relleno con ladrillos vidriados y de colores, como lo hace Sauvage dando a sus casas escalonadas cierto aspecto asirio, Otros, le dan al relleno un color más claro...

El segundo caso, el auténtico podríamos decir, no admite rellenos, la unidad del material es absoluta. Esto sucede casi siempre en la casa pequeña, en estructuras reducidas y leves donde los moldes permiten contener

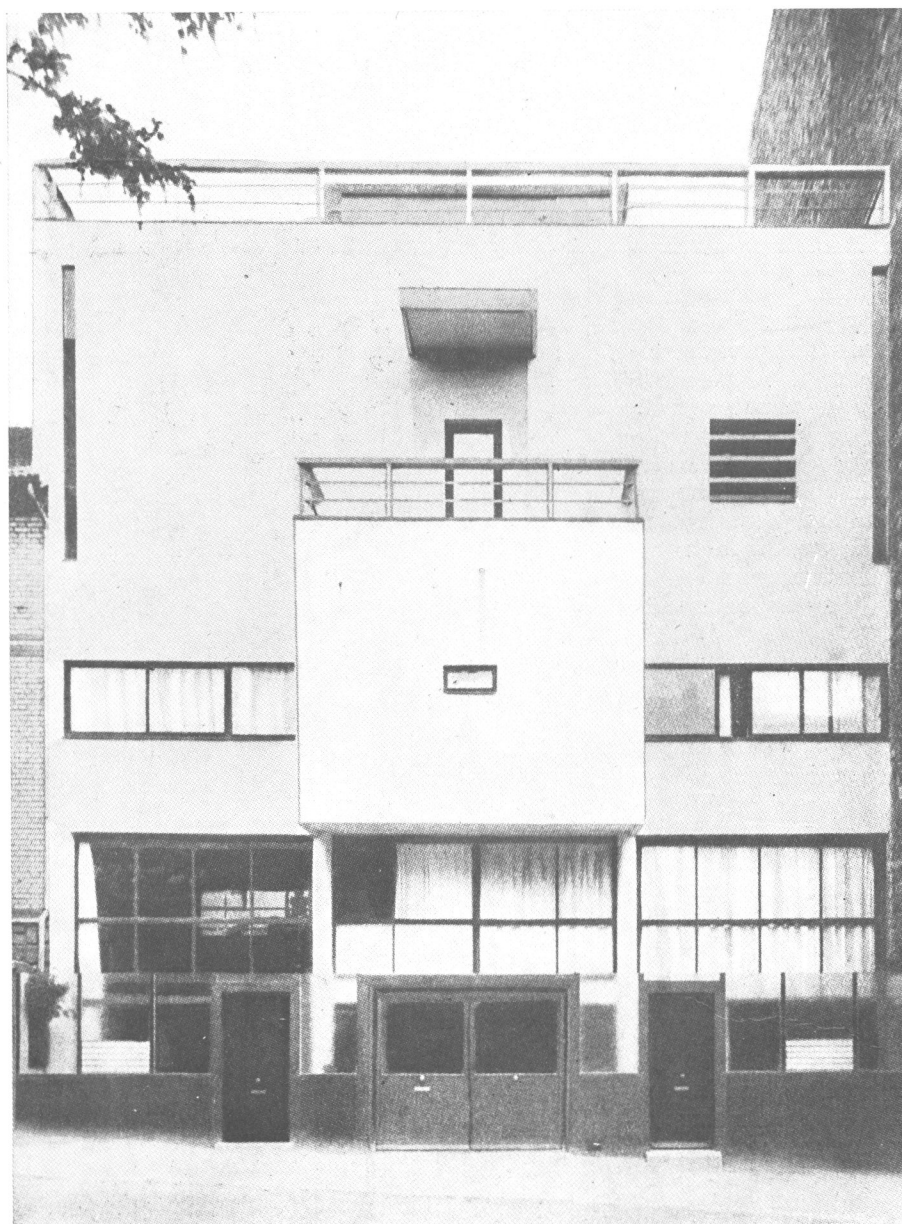

Fig. 5. — Casa particular con taller de pintura en París

íntegramente la obra. La ornamentación ante estos bloques sorprendidos, lisos y duros como piedra, no sabe a qué atenerse. Le Corbusier, el gran extremista de la arquitectura actual, desearía pintarlos y hasta esculpirlos en algunos sitios. ¿Pero, en qué sitios y cómo? ... Por el momento colorea los planos de sus cubos para «alejarlos» con un gris perla o azul cielo o para «acercarlos» con un rojo ocre o un amarillo luminoso.

El encofrado impone. Impondrá siempre, puesto que la nueva arquitectura se realiza en un molde, pero impondrá sin tiranía ni desacuerdo, de manera que haya equilibrio, armonía, entre las nuevas formas y las posibilidades de sus futuros andamios.

Es la eterna lucha entre lo que desea el hombre y lo que le ofrece la naturaleza. Cuando se produce el acuerdo, surge la ar-

quitectura. Los griegos reconciliaron el pensamiento con la naturaleza, llegando al perfecto reposo en su arquitectura. Los hombres de la Edad Media lucharon con la naturaleza hasta separarse de ella y crearon las catedrales góticas. Hoy el cálculo va más allá de lo que puede darnos la naturaleza; la forma encontrada está hecha con sus elementos, pero es matemática, abstracta, ideal de equilibrio, se independiza de la naturaleza misma, se desborda del andamiaje que la sostiene, del molde que la retiene, del maderamen que no puede seguirla...

Para que no haya contradicción entre el cálculo suelto y la naturaleza ordenada y firme, para que no exista la paradoja de una arquitectura que se cree libre y se encuentra prisionera, es necesario que la técnica perfeccione el encofrado y que el sentido de la nueva arquitectura pierda algo de su carácter aislado, absoluto y único.

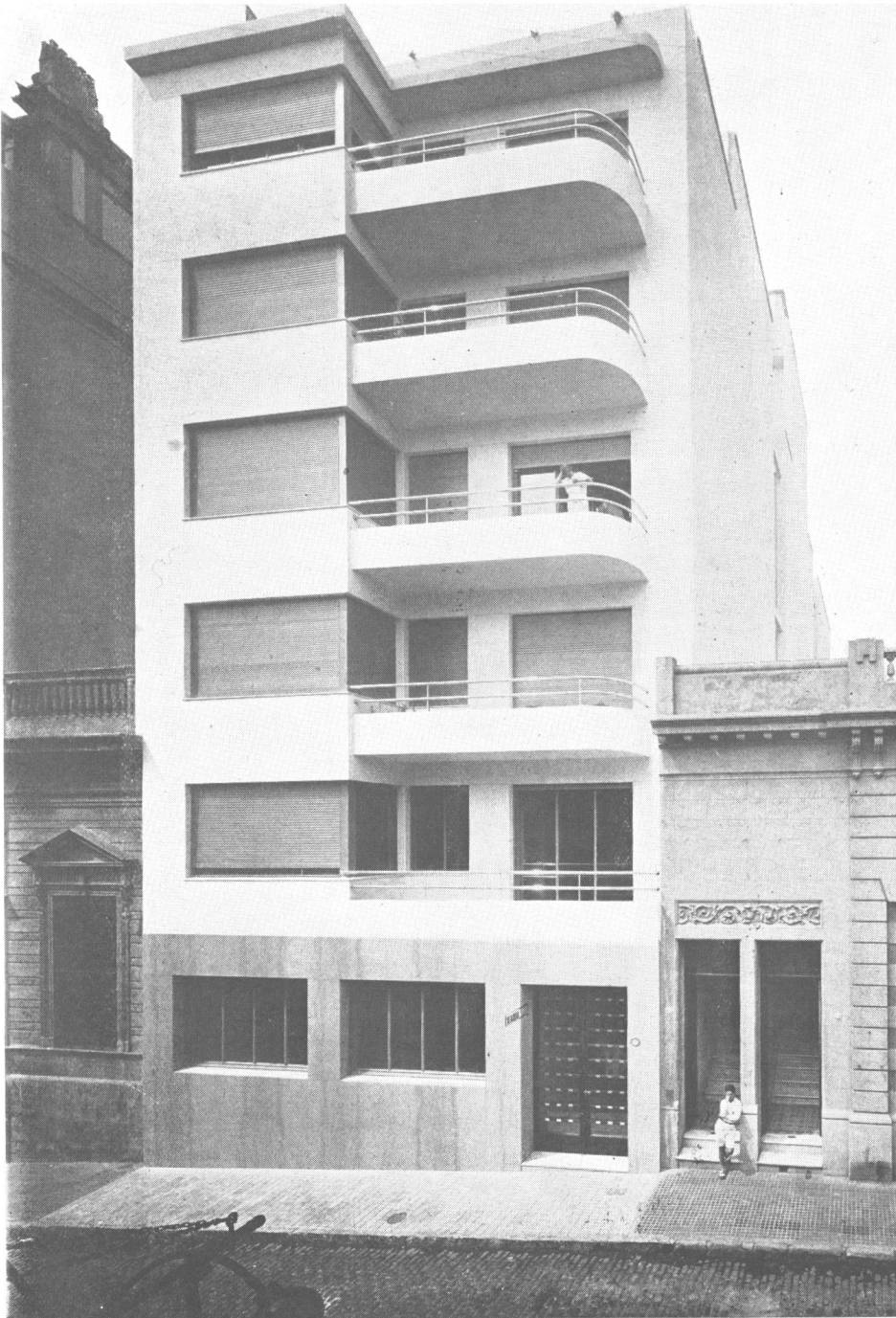

EDIFICIO DE RENTA, SUIPACHA 1367

Ing. Civil ALEJANDRO ENQUIN

Empresa Constructora:
Ings. MONTEMAYOR, RAGGIO y Cia.

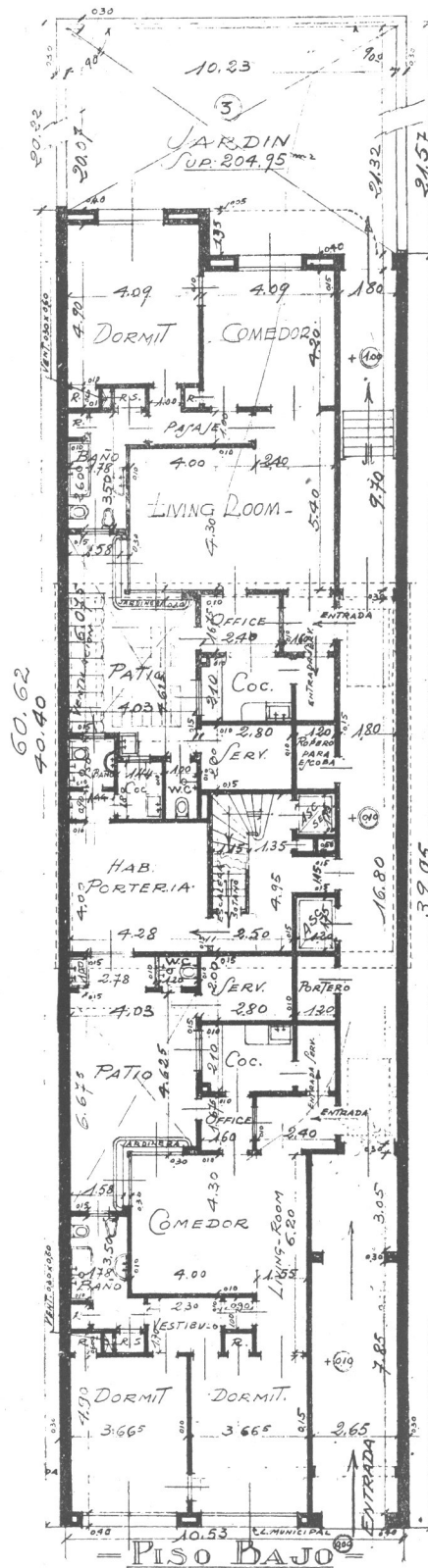
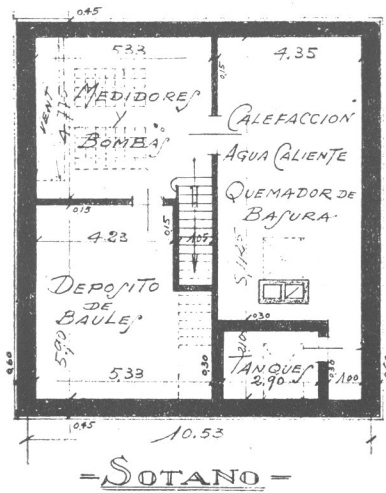

EDIFICIO DE RENTA, SUPACHA 1367

Ing. Civil ALEJANDRO ENQUIN

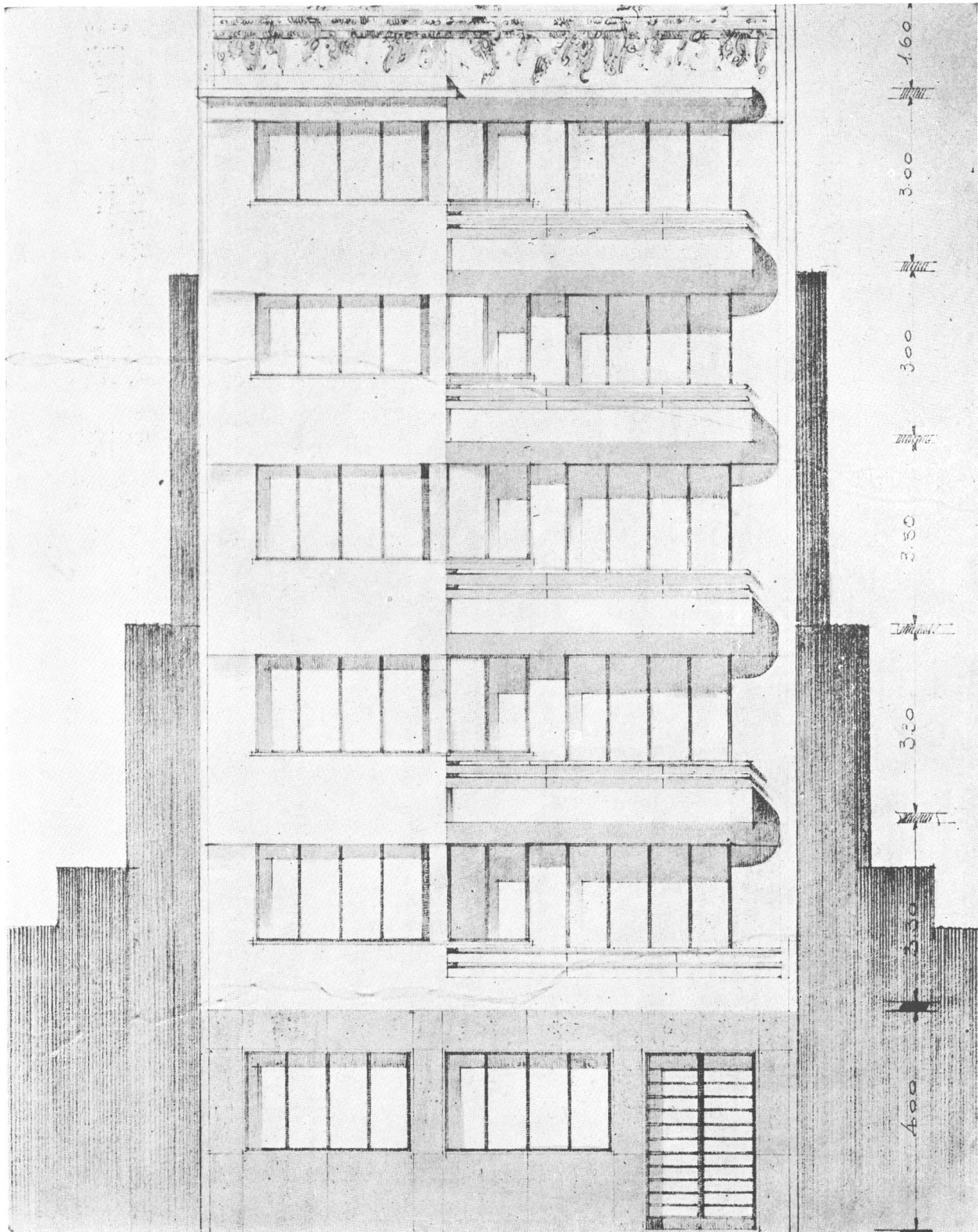

Proyecto del frente

EDIFICIO DE RENTA, SUIPACHA. 1367

Ing. Civil ALEJANDRO ENQUIN

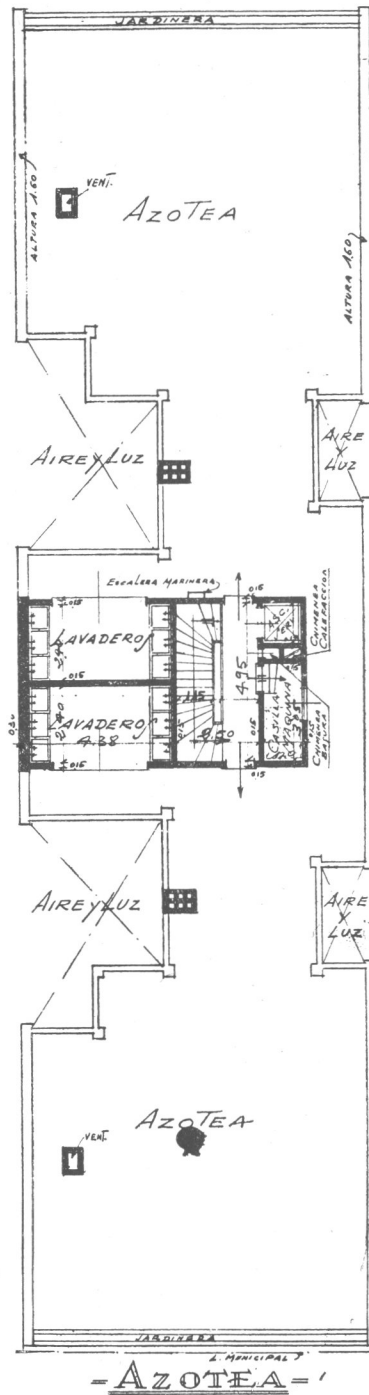
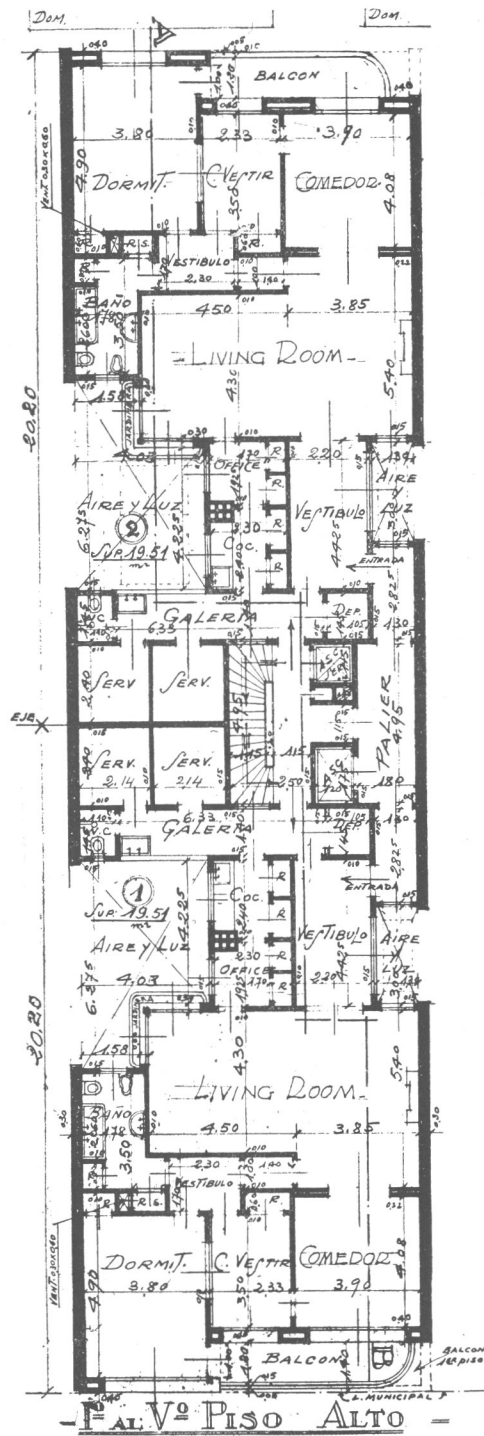

EDIFICIO DE RENTA, SUIPACHA 1367

Ing. Civil ALEJANDRO ENQUIN

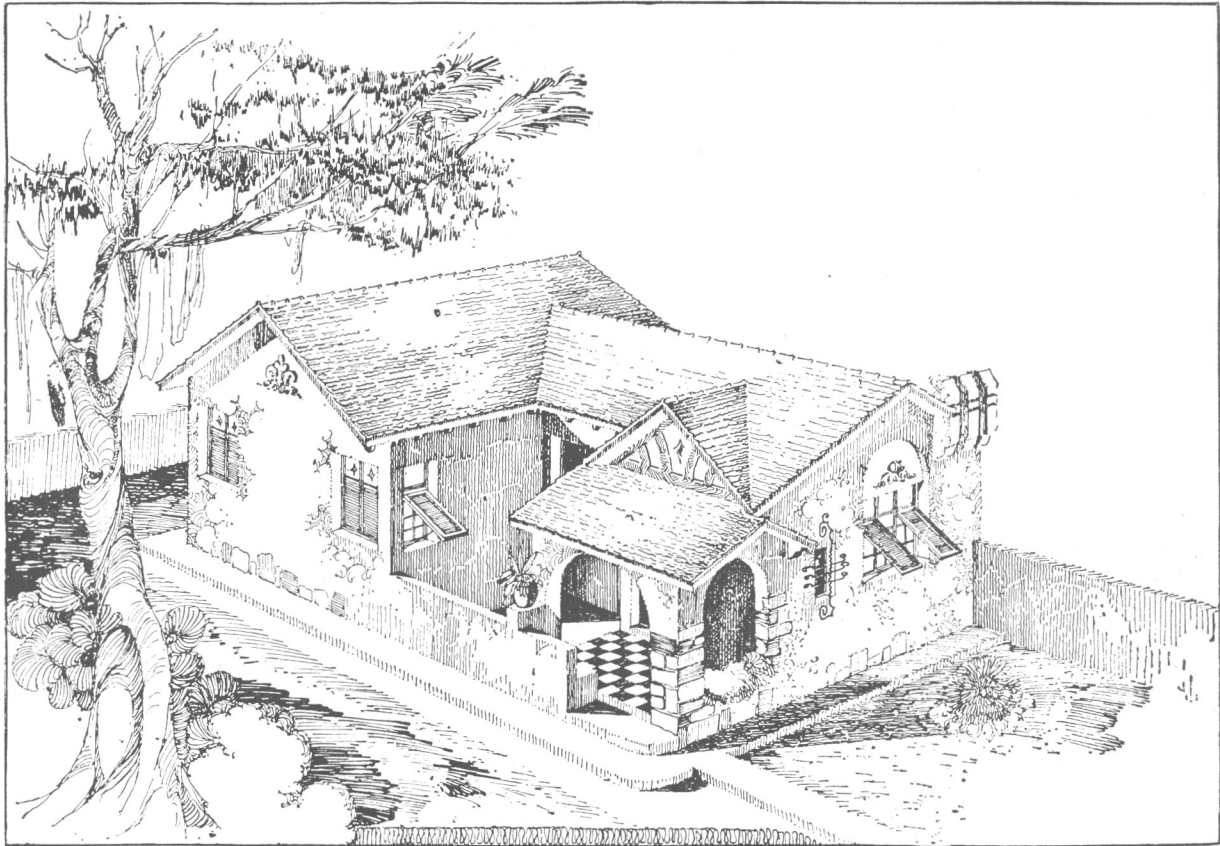

BUNGALOW
 en terreno de 9 metros

Arq. Moacyr Fraga
 Brasil

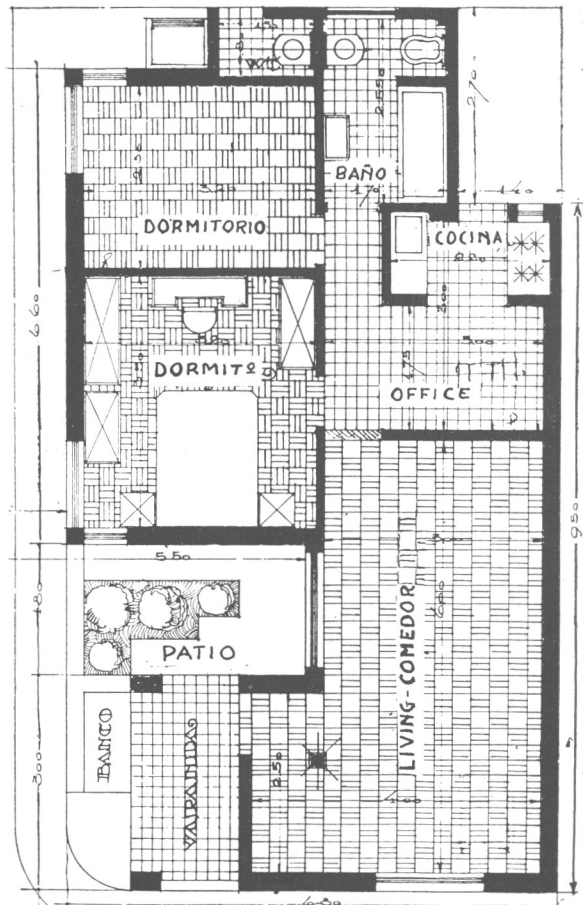

ESTUDIO DE PLANTAS PARA CASAS DE CUATRO DORMITORIOS

POR EL ARQ.
C. H. SCHEMERHORN



Los Grandes Concursos de la Rusia Soviética

POR EL ARQ. JUAN E. O'BOURKE
DEL C. A. C. Y A.

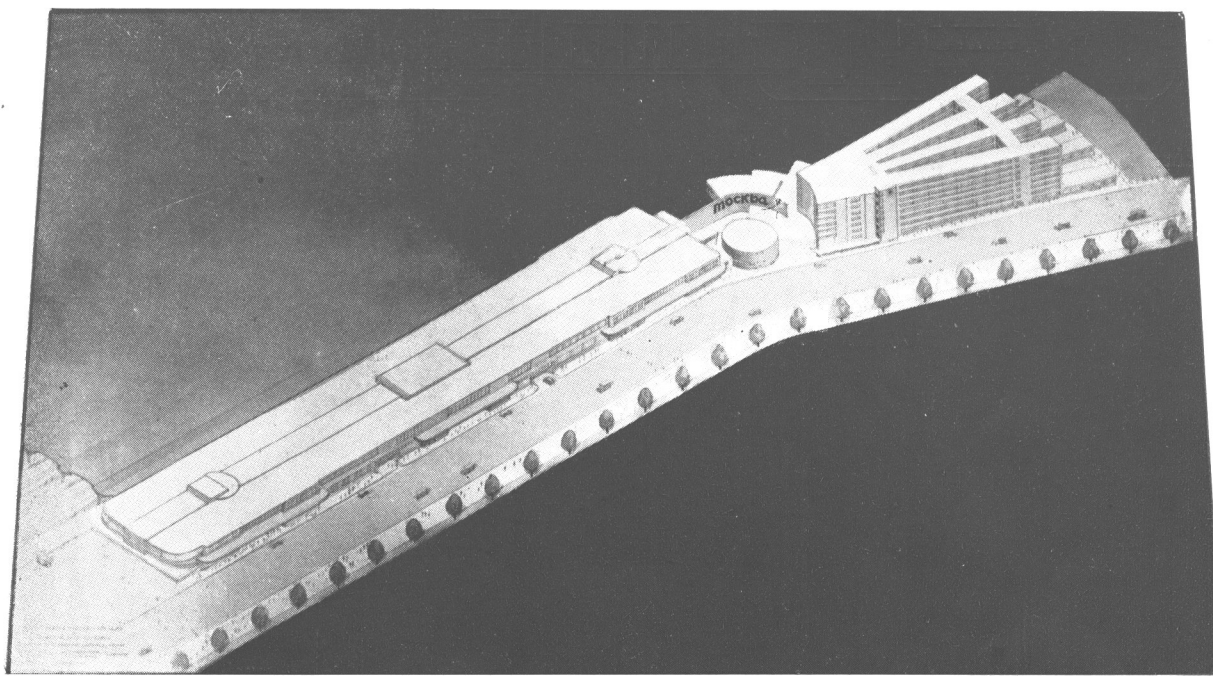

Estación "KURSK" y Gran HOTEL anexo, en Moscow
Arqts. JUAN E. O'BOURKE y E. de SOTO

EL grandioso plan constructivo que pretende llevar a cabo el actual Gobierno soviético, para la restauración y engrandecimiento de la maltrata Rusia, mantiene, en actitud expectante a muchos arquitectos y técnicos interesados en conocer a fondo el éxito o fracaso del mismo.

Si el objetivo de solicitar el aporte de técnicos y el anunciar la celebración de Concursos Internacionales de Arquitectura, son tácticas de propaganda política, o si son el deseo de demostrar prácticamente el resultado de postulados comunistas, al considerar con iguales derechos sobre su tie-

rra a todos los ciudadanos sin distinción de nacionalidades, es materia que desconocemos totalmente. Lo que sí hemos podido comprobar, al menos en parte, es el éxito que han obtenido en la celebración del primer gran concurso para el proyecto de construcción de la Casa o Palacio de los Soviets en la ciudad de Moscow, cuyos resultados ya todos conocemos.

El segundo de la serie de estos grandes concursos, — al menos de los que hemos tenido noticias, — fué para el proyecto de la Nva. Estación «Kursk» de Ferrocarril y un Gran Hotel, anexo a la misma, en Moscow. Para este

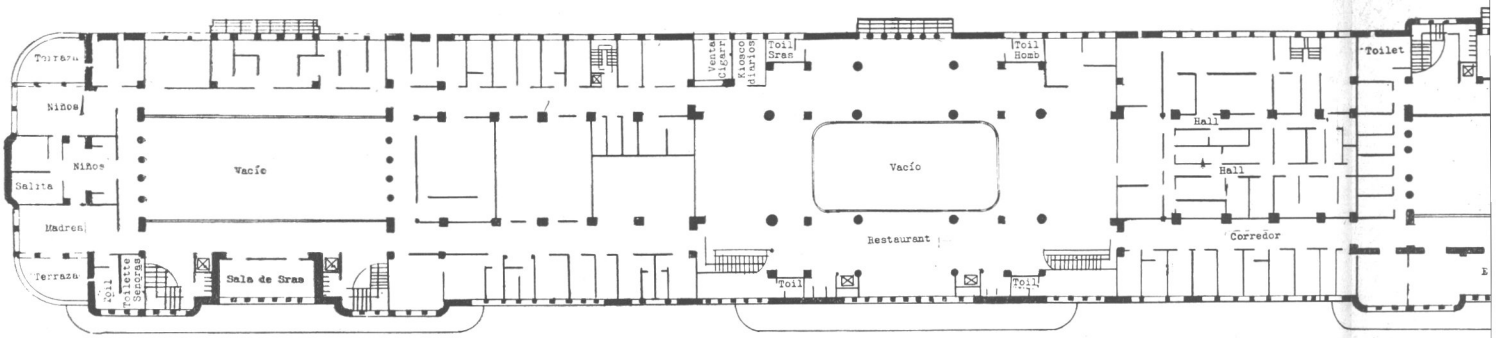

Planta alta

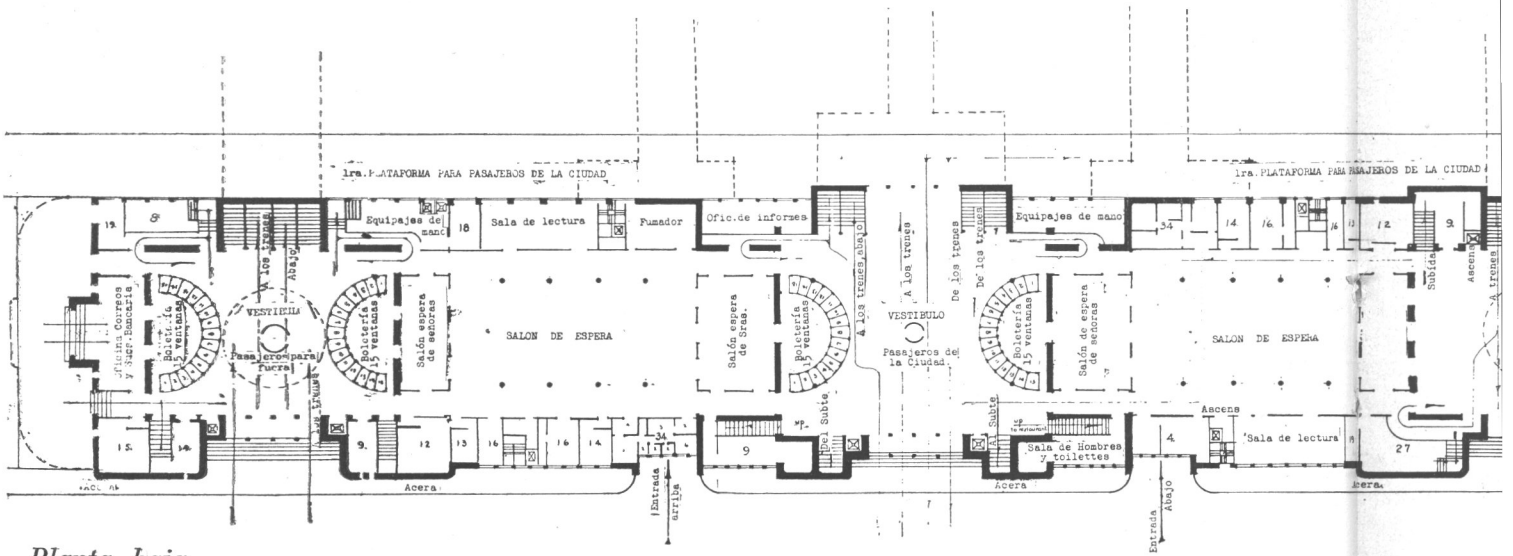

Planta baja

ESTACION "KURSK" Y GRANHOTEL ANE

Arqts. JUAN E. O'BURKE y E. d

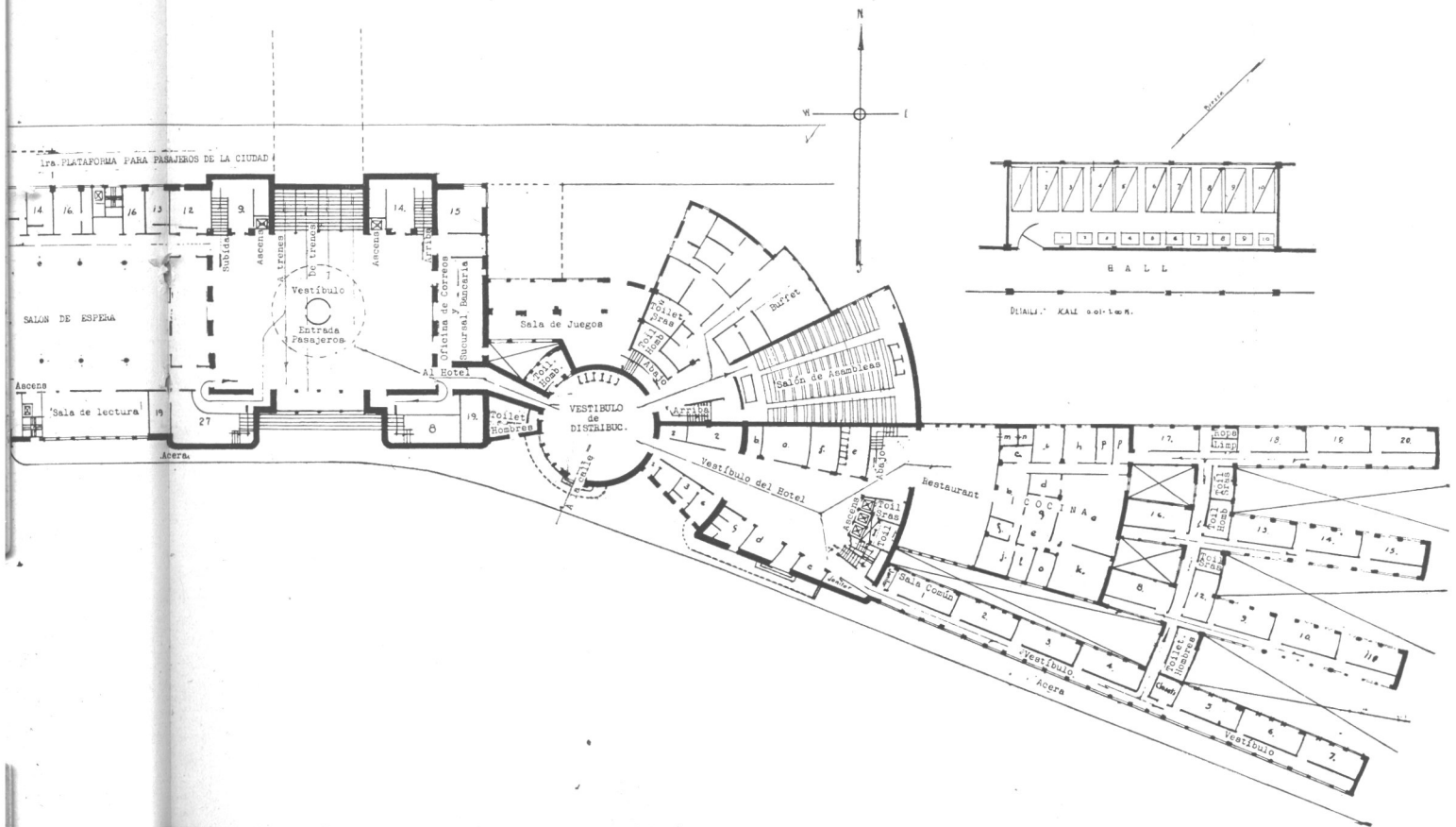
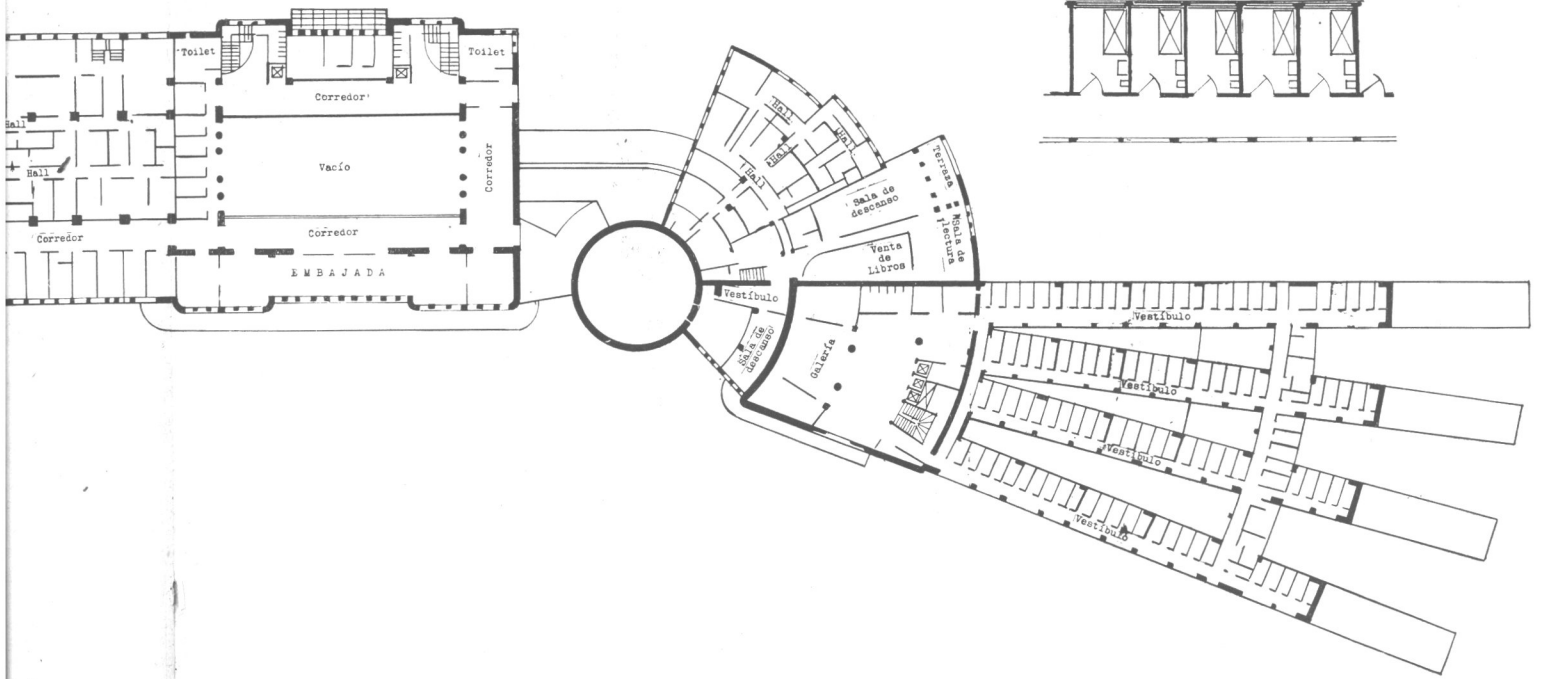

RSK" Y GRANHOTEL ANEXO, EN MOSCOW
 s. JUAN E. O'BOURKE y E. de SOTO

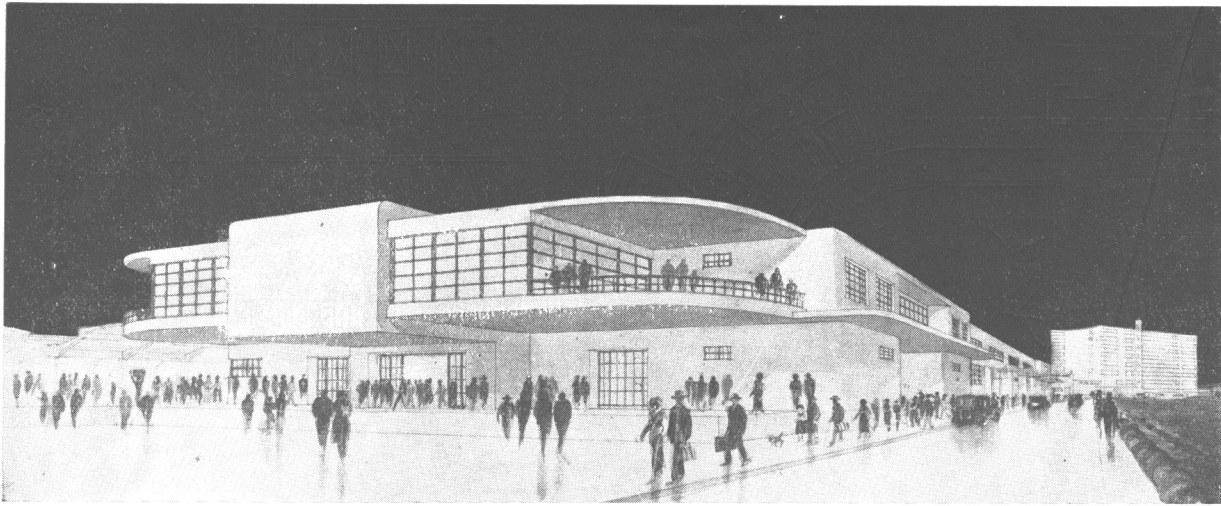

Estación "KURSK" y Gran Hotel anexo, en Moscow
Arqts. JUAN E. O'BOURKE y E. de SOTO

concurso, tuvimos el honor de ser invitados el Arq. Emilio de Soto y el que estas líneas escribe.

*
* *

Siguiendo las sugerencias del programa, tratamos de localizar el edificio en el propio eje de la antigua estación, llevando la fachada principal hacia la gran avenida que corre frente a ella, y la posterior, paralela a las líneas del ferrocarril, tal como hoy existen. De ahí, que en nuestro proyecto aparece el gran Edificio que forma un todo homogéneo con el Hotel con el eje transversal «doblado» en ángulo hacia la Plaza.

El movimiento de pasajeros — tal como lo realizamos en nuestro proyecto — se efectúa por dos secciones principales: una, para el tráfico interurbano (local); otra, para el movimiento lejano con otras ciudades. La primera de estas secciones la localiz-

zamos en el centro mismo del edificio, en conexión directa con los tranvías urbanos, el tranvía subterráneo y las plataformas del ferrocarril urbano; la segunda, la dividimos en dos partes netamente distintas e independientes entre sí: una, para los pasajeros que salen de la ciudad, la otra, para los que llegan; de ésta, puede pasarse directamente al «Vestíbulo Distribuidor» del Hotel en cuyo local, el pasajero puede decidir quedarse en el mismo o adquirir la información necesaria para ir a otro lugar de la ciudad.

Los pasajes o túneles hacia las plataformas se hicieron subterráneos; los locales de Almacenes de Equipajes se situaron en el Basamento y los locales de Oficinas, Servicios, Restaurante, etc., en la planta alta.

El Edificio del Hotel comprende un programa totalmente diferente a los hoteles que nosotros conocemos; tendría un triple objetivo: albergue, por

no más de 24 horas, de los pasajeros de tránsito; locales especiales para entretenimiento y descanso, además de un Gran Comedor colectivo, Auditorium o Salón de Conferencias para contribuir al mejoramiento cultural de los viajeros.

El Hotel propiamente dicho, esto es, los locales de albergue, comprenden apartamentos individuales, apartamentos dobles, *suites* de dos habitaciones y apartamentos «comunes», con capacidad para diez camas cada uno.

Nuestro proyecto es un resultado estético dentro de formas puramente utilitarias: una construcción de hormigón armado sin ornamentos ni adiciones para un fin decorativo propuesto; antes bien, el efecto artístico lo da la forma en sí: un coche de ferrocarril, de líneas modernas, arrastrado por su

locomotora... Lo primero está constituido por el propio edificio de la Estación; lo segundo, por el Hotel, cuyo Vestíbulo Distribuidor ayuda a dar la sensación de la fuerza centrífuga de una rueda o volante en marcha. El gran letrero «MOCKBA» sobre una gran plancha de hormigón armado, verifica la transición de ejes y completa el efecto homogéneo y enlace de ambos edificios.

El resultado de este concurso aún nos es desconocido; solamente ha llegado a nuestro poder una comunicación en que se nos informa que se habían recibido proyectos de cincuenta concursantes y que el nuestro llegó a su debido tiempo para someterse al juicio de los técnicos del Jurado.

ARQ. JUAN E. O'BOURKE.

Habana, Mayo de 1935.

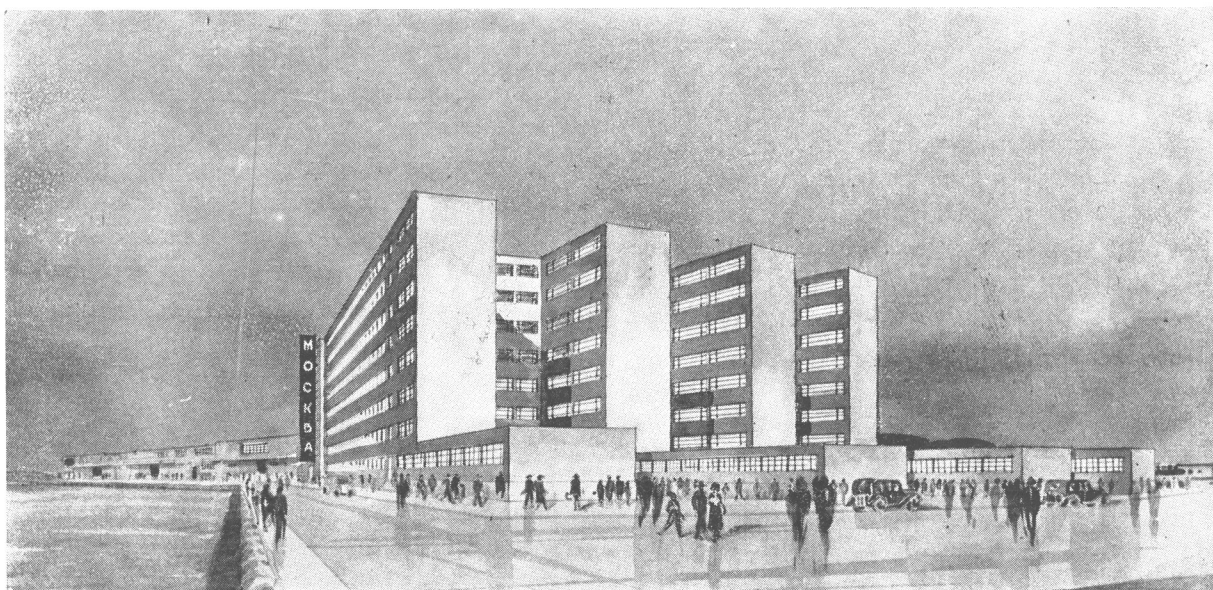

Estación "KURSK" y Gran Hotel anexo, en Moscow
Arqts. JUAN E. O'BOURKE y E. de SOTO

Un Reglamento de Construcción del año 1575

Con motivo de la nueva reglamentación constructiva dictada por la Municipalidad de Roma, que consta de 95 artículos, el periódico «Correo de la Construcción», publica una interesante nota relativa a una ordenanza de la misma índole dictada por Gregorio XIII en el año 1575.

Antes de este Pontífice, Sixto IV, León X y Pío IV habían adoptado ciertas medidas tendientes al embellecimiento de la Ciudad Eterna, cuyos decretos dejó sin efecto al final el último de los citados, en virtud de ciertos escrúpulos de conciencia que le hacían pensar en que aquellas disposiciones se apartaban en gran manera del derecho común.

Esta anulación determinó abusos y desórdenes tan grandes, que el Senado debió apelar al Pontífice para remediarlos; a ello se debió la famosa constitución de Gregorio III que, salvo ligeras modificaciones aconsejadas por la práctica, subsistió largo tiempo como reglamento de vialidad y construcción de Roma.

Constaba éste de solo 22 artículos, pese a lo cual trataba y resolvía todas las cuestiones públicas y privadas que pudieran suscitarse en construcción y vialidad; nadie podía substraerse a su cumplimiento cualquiera que fuese su posición social o su cargo, tanto en el orden civil como en el eclesiástico y ya se establecía en él el derecho de expropiación mediante indemnización fijada por la autoridad correspondiente, a fin de regularizar o ampliar las calles, plazas, caminos y todo otro lugar público.

Disponíase que los propietarios de terrenos situados a lo largo de la vía pública, en los cuales existiesen ruinas o locales cubiertos, estaban obligados dentro de determinado plazo a restablecer los muros hasta una altura igual cuando menos a las de las casas inmediatas. Respecto a los edificios privados antiguos o recientes, se reconocía a todo el mundo el derecho de unir su casa al muro vecino, pero pagando el valor de la mitad de éste.

Prevéase, así mismo, el caso de un espacio de tres pies de ancho existente entre dos casas, autorizando al que quisiese ha-

cerlo, a construir o ampliar en dicho terreno, sin satisfacer la menor suma.

Quien poseía un terreno y deseaba construir sobre una superficie mayor, podía obtener la venta de las casas o terrenos circundantes, siempre que justificase que le eran necesarios y pagando un doce por ciento sobre el valor de los mismos; si para el nuevo edificio ya comenzado se hacía preciso obtener un terreno adicional ocupado por su propietario o que limitase por dos lados con la nueva construcción, el dueño de ésta tenía derecho a la venta forzosa, pero satisfaciendo una quinta parte más de su valor.

En el caso de que varios propietarios resolviesen demoler sus casas, era obligatorio proceder en primer término a la venta de la que se encontrase en peores condiciones, pero si uno de los propietarios había ya refeccionado la suya sin que el otro lo hubiese hecho en el plazo establecido, este último debía vender su propia casa al primero.

La constitución determinaba, igualmente, que cualquiera que deseara vender un terreno de su pertenencia, debía ofrecerlo primeramente al propietario lindero; si eran varios, otorgábase la preferencia al que justificase mayor conveniencia.

Las construcciones en terrenos sujetos a enfiteusis eran objeto de disposiciones especiales y se establecían normas adecuadas para la edificación en la zona suburbana.

Por último, —y acaso fuese esta una de las mayores ventajas del reglamento, — era imposible alargar con «chicanas» los pleitos suscitados por diferencias en su interpretación, porque las autoridades tenían la facultad de proceder en forma sumaria a su resolución, sin tener en cuenta más que la verdad de los hechos producidos.

La ciudad de Roma debe mucho a Gregorio XIII que dió un formidable impulso a la edificación, obra que fué continuada por Sixto V, gracias a las facilidades proporcionadas por su antecesor, mediante las disposiciones de que acabamos de dar una ligera idea.

CINCO PEQUEÑAS RESIDENCIAS

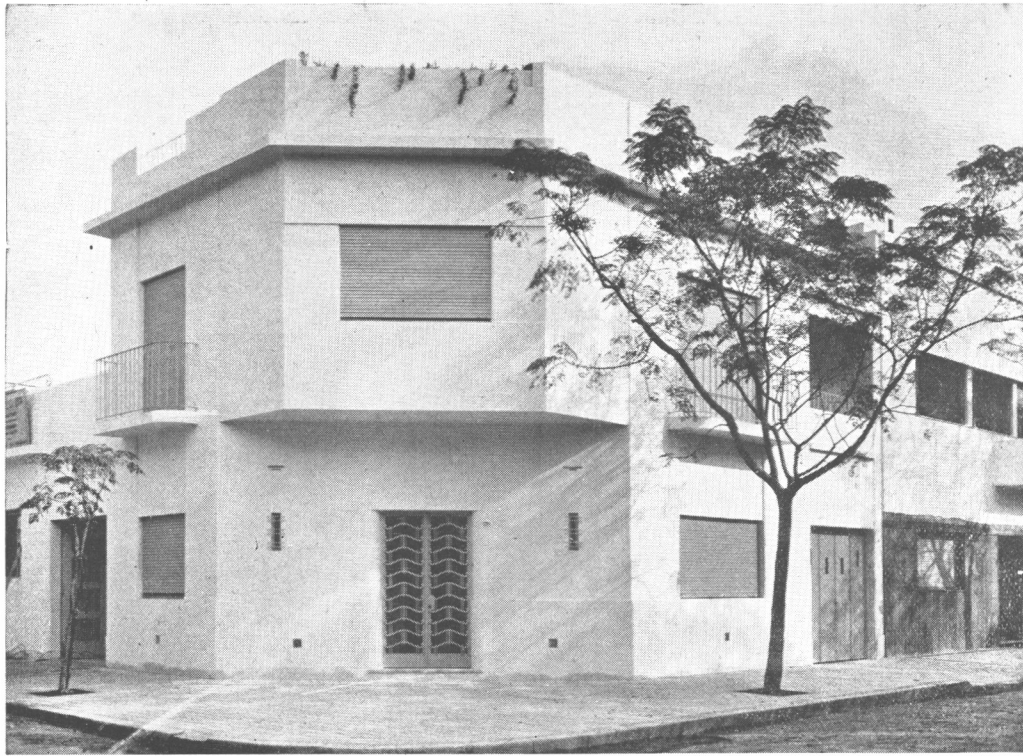

Emp. Const.
GRECCO Hnos.
Del C. A. C. Y. A.

BOGOTA 2201

Propietario.
Dr. J. E. ZAMIT.

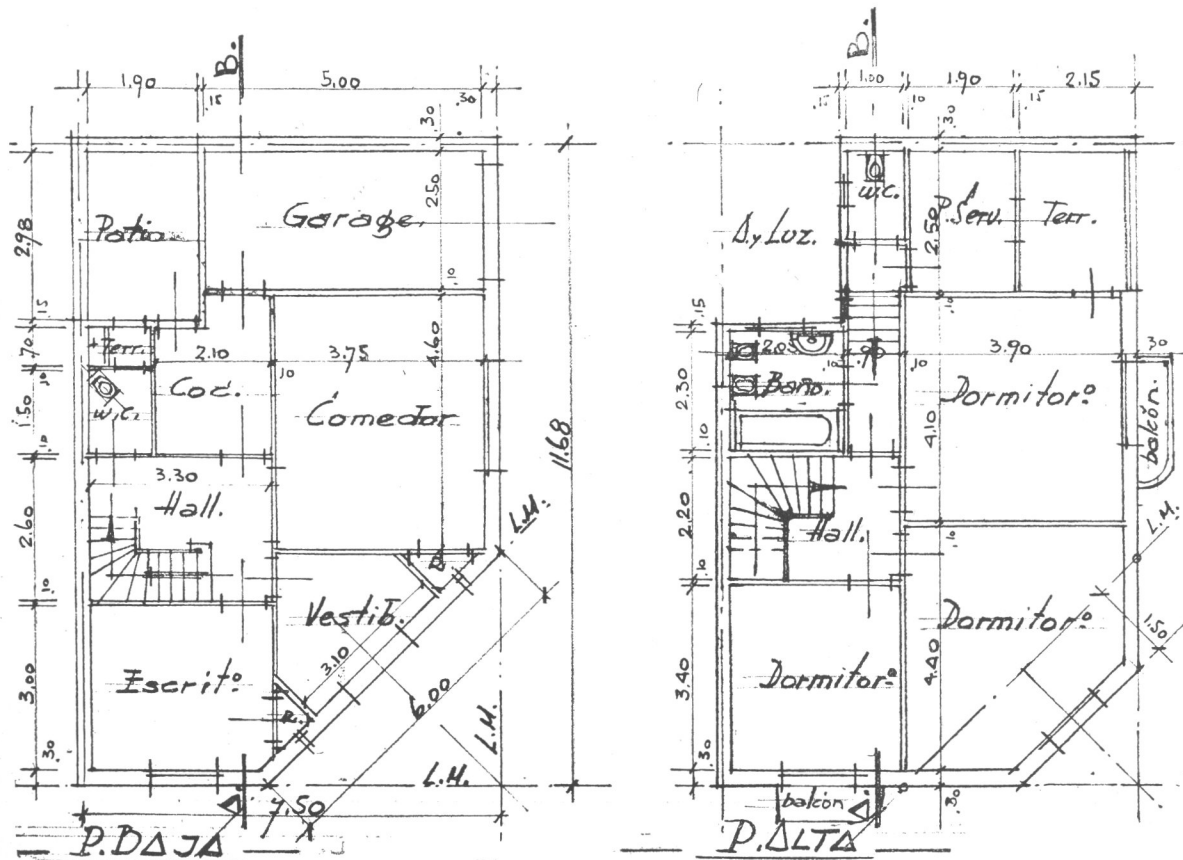

Arq. OSCAR S. GRECCO
Del C. A. C. Y. A.

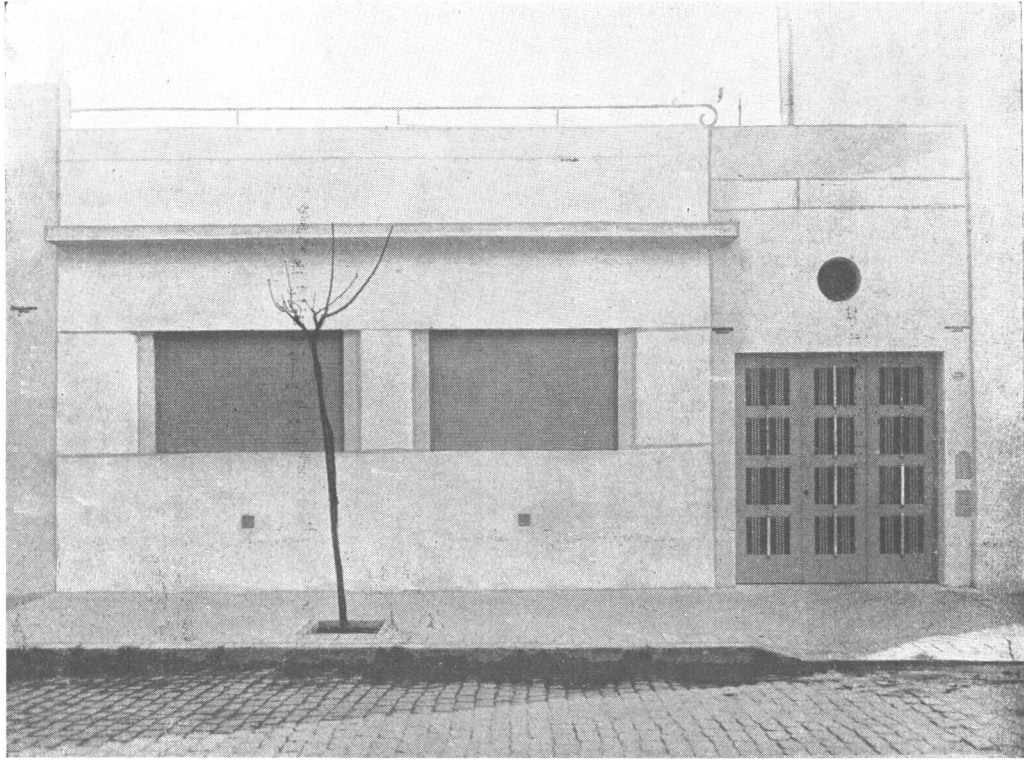

BOGOTA 2219

Arq. OSCAR S. GRECCO
Del C. A. C. Y. A.

Empresa Constructora:
Grecco Hermanos
De C. A. C. Y. A.

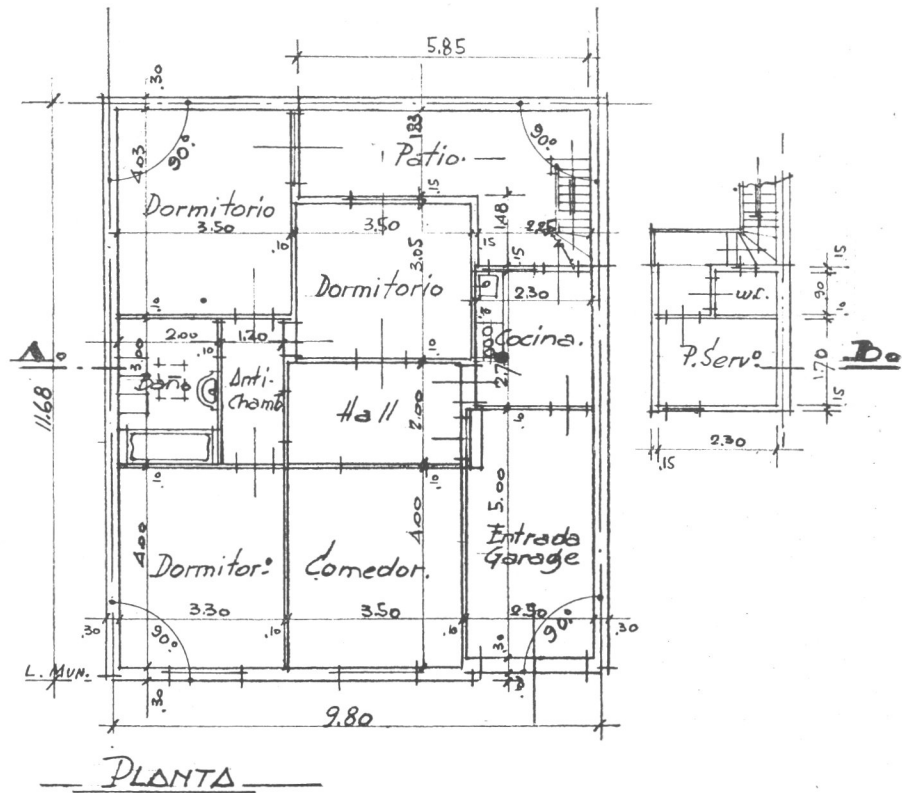



BOGOTA 2229

Arq. OSCAR S. GRECCO
Del C. A. C. Y. A.

Empresa Constructora:
Grecco Hermanos
De C. A. C. Y. A.

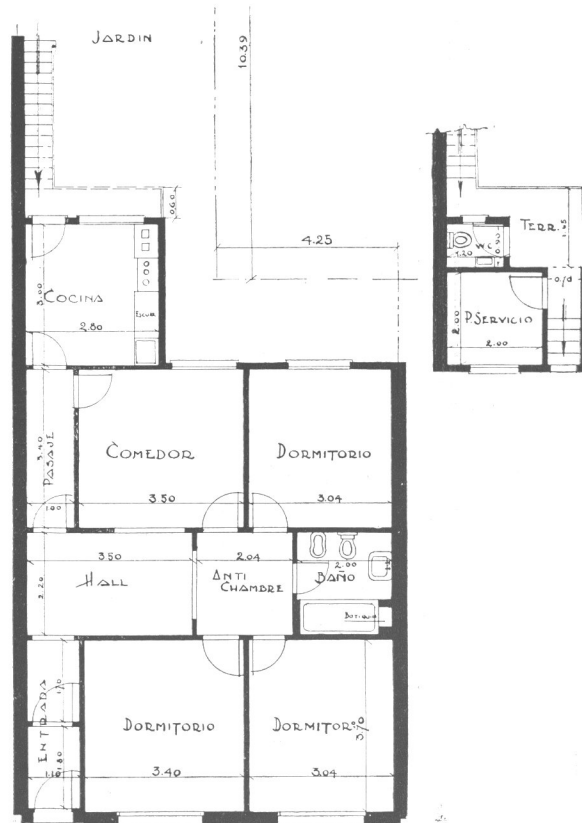

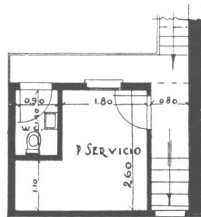
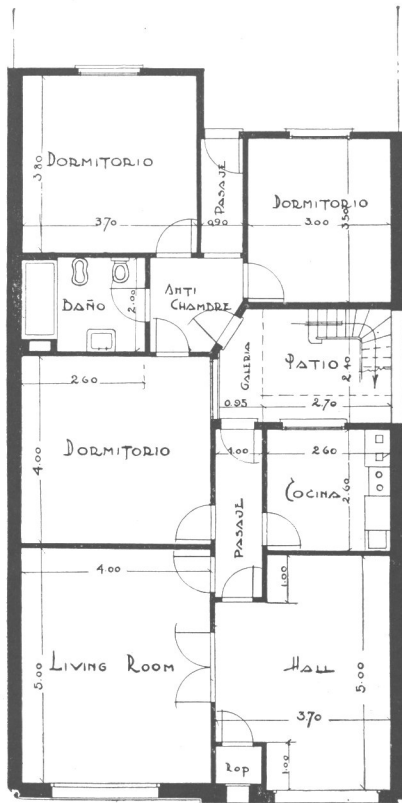
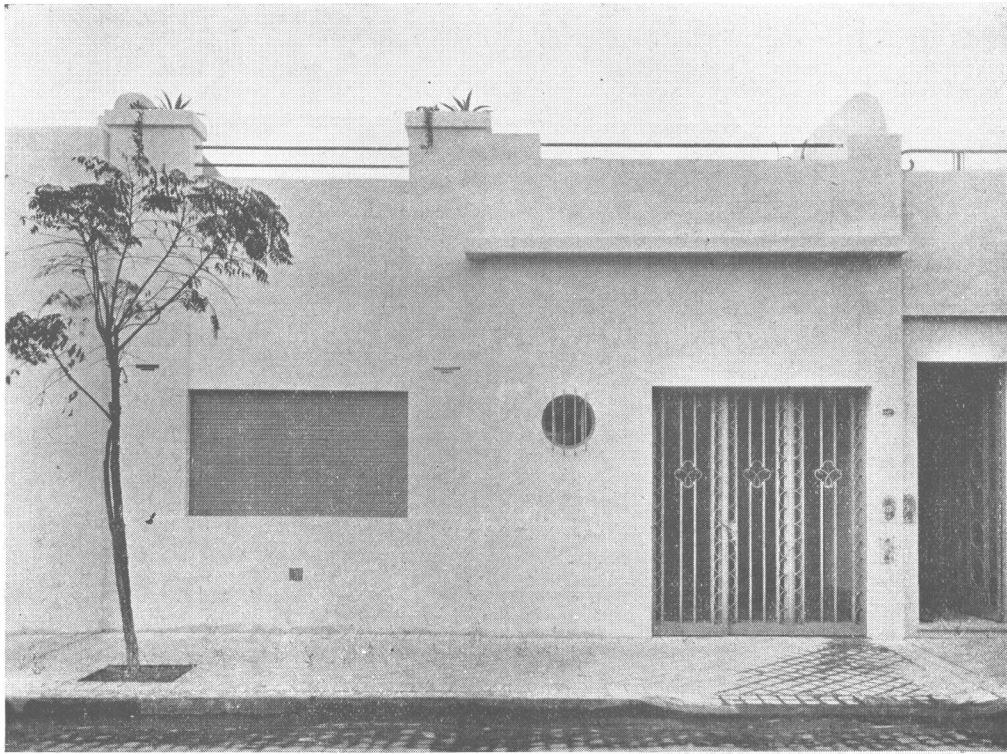

BOGOTA 2239

Arq. OSCAR S. GRECCO
Del C. A. C. Y. A.

Empresa Constructora: GRECCO Hermanos.
Del C. A. C. Y. A.

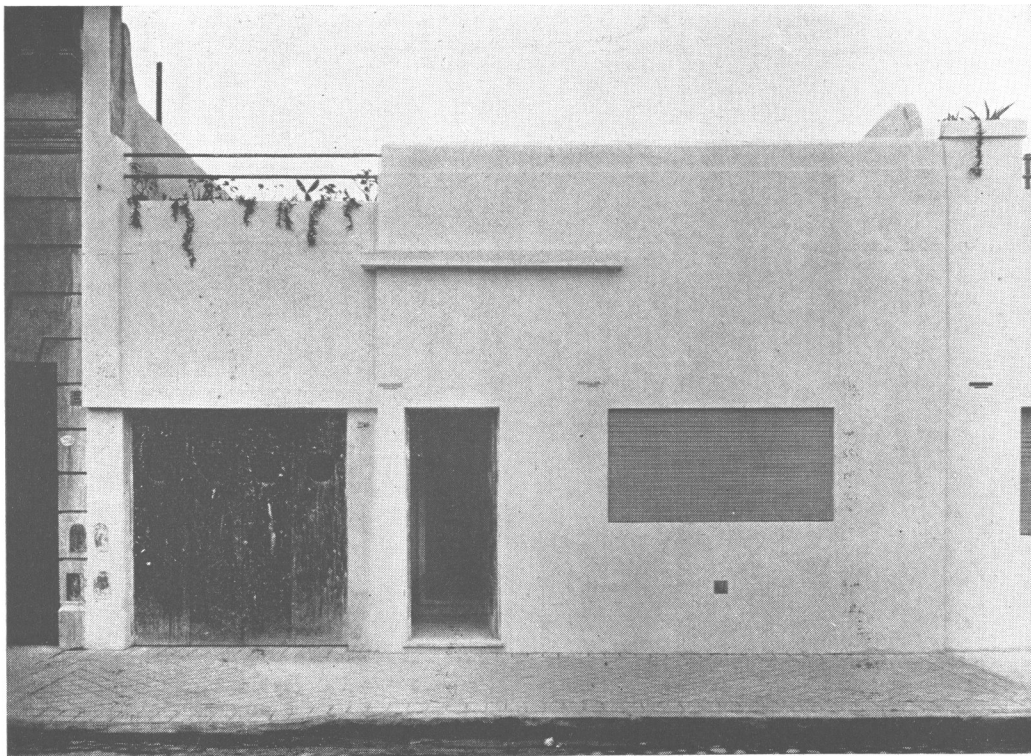

BOGOTA 2249

Arq. OSCAR S. GRECCO
Del C. A. C. Y. A.

Empresa Constructora: GRECCO Hermanos.
Del C. A. C. Y. A.

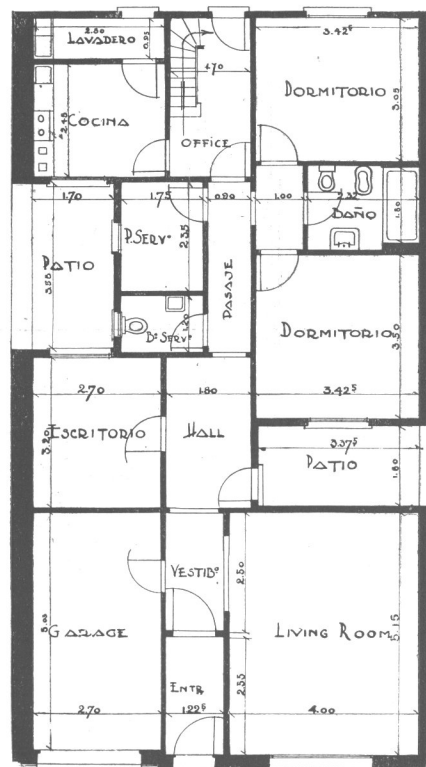
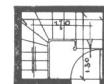

PROYECTO DE VIVIENDA MINIMA

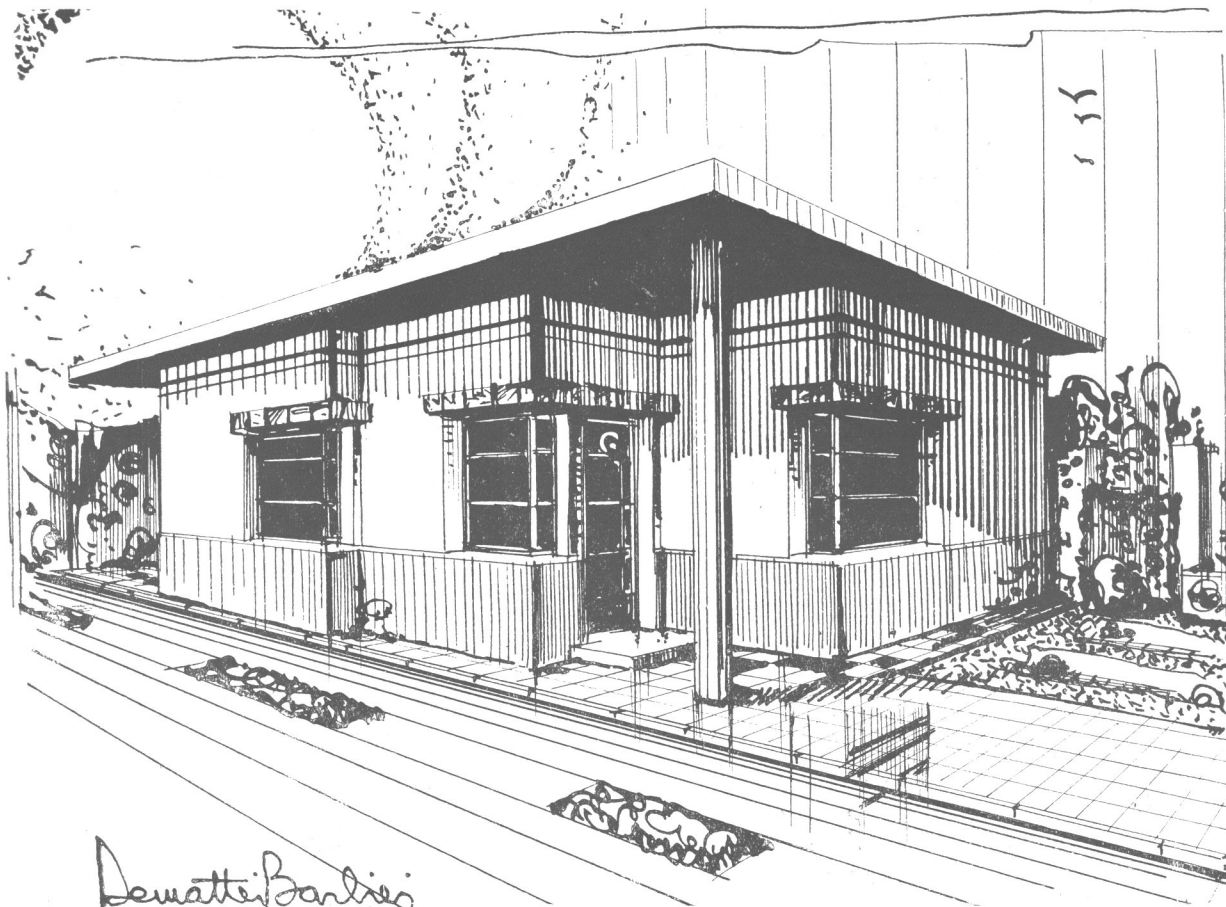

Demattei Barbieri

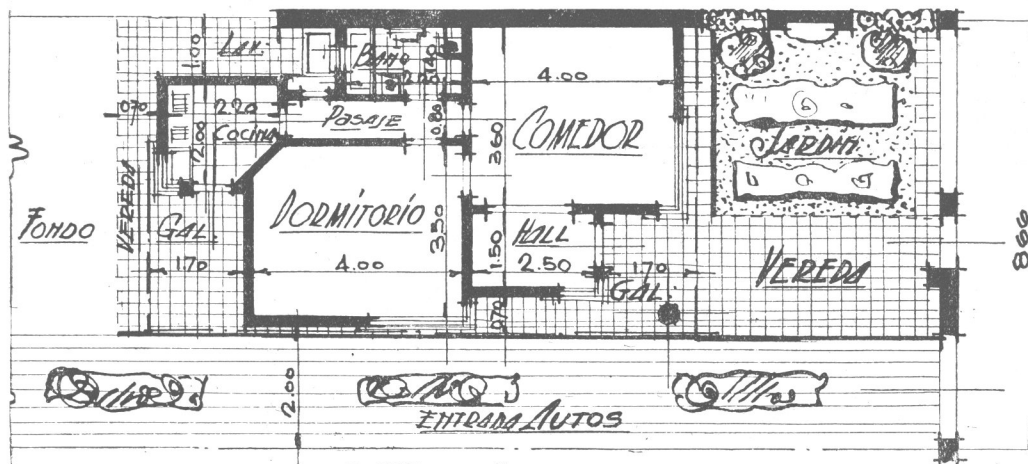

TECNICOS-CONSTRUCTORES

DEMATTEI Y BARBIERI

Del C. A. C. Y. A.

INTERIORES MODERNOS



COMEDOR DE UNA CASA DE DEPARTAMENTOS

Arq. F. S. LINCOLN



LIVING-ESCRITORIO DE UNA CASA PARTICULAR
EN CHICAGO

Arquitecto DONALD DESKEY



LIVING-ROOM DE UNA RESIDENCIA PRIVADA

Arquitecto A. S. KIRKEBY



CENTRO DE ARQUITECTOS CONSTRUCTORES DE OBRAS Y ANEXOS

Fundado el año 1917 — Con Personería Jurídica

CANGALLO 511

BUENOS AIRES

U. T. 33 Avenida 8864

COMISION DIRECTIVA

Tesorero

Luis Bonicalzi

Protesorero

Oliver L. Réboursin

Vocales

Pedro Waldner
Lorenzo Maggio
José Rivoira
Carlos Stacco
Francisco J. Pini

SUBCOMISION DE ARQUITECTOS

Presidente

Pedro R. Cremona

Vicepresidente

Jorge Kálnay

Secretario

Juan F. Milli

Vocales

Alfonso G. Spandri
Claudio J. Caveri

Suplentes

Oscar S. Grecco
Domingo Iannuzzi

Presidente

Esteban F. Sanguinetti

Vicepresidente

Luis Comastri

Secretario

Miguel Siquier (h.)

Prosecretario

Santiago M. Maisonneuve

REVISORES DE CUENTAS

Roberto Kurtz

César Civelli

Carlos J. Cattáneo

COMISION DE REVISTA

Presidente

Miguel Siquier (h.)

Secretario

Alfonso J. Bottonelli

Vocal

Pedro R. Cremona

COMISION PERICIAL

Federico Kammerer

Federico Meyer

José R. Grecco

Gerente

Luis A. Romero

Suplentes

Angel Gasparutti

Oscar S. Grecco

Carlos A. Malnati

Andrés Kálnay

Asesor Letrado

Dr. V. Tedín Uriburu

Bibliotecario

Miguel Siquier (h.)

SUBCOMISION DE CONSTRUCTORES

Presidente

Alfonso J. Bottonelli

Vicepresidente

Miguel Colacchio

Secretario

Vicente Palmieri

Vocales

Antonio López

Salvador Montero

Suplentes

Benito A. Mendanha

Roberto B. Lorenzini

¡Hágase socio!

Los Arquitectos, Constructores y Profesionales de la Construcción en general, de la Capital e Interior del país, hallarán grandes ventajas en asociarse al Centro de Arquitectos, Constructores de Obras y Anexos.

Por una módica suma mensual, recibirán gratuitamente la interesante revista de la Institución, podrán formular toda clase de consultas técnico-legales al Asesor Letrado y a la Comisión Pericial, y en una palabra, contar con un valioso auxiliar en todas las emergencias relativas a sus actividades.

NO SE PAGA CUOTA DE INGRESO

Pida formulario gratis, a la Secretaría